ANUL II. No—322. 5 BANI IN TOATA TÉRA.—Un număr vechiŭ 10 bani. JOUI, 19 SEPTEMBRE 1885.

UNIVERSUL

FOAIA POLITICA ILUSTRATA

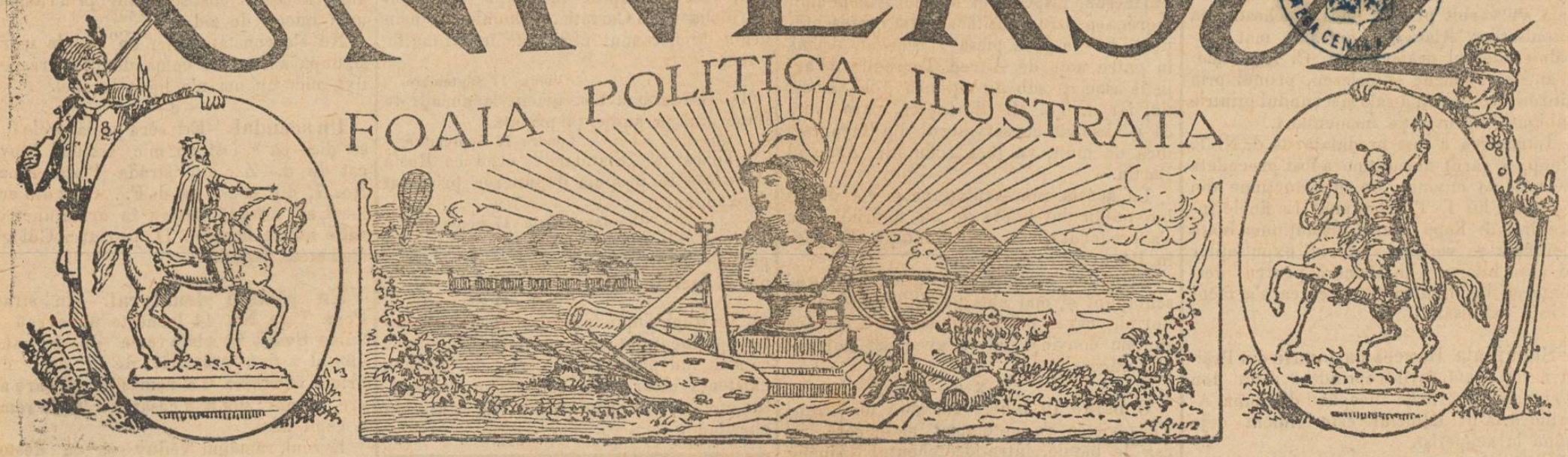

ABONAMENTE:

Pe an: In tótă România leĭ 18.—
6 luni: „ „ „ 9.—
3 luni: „ „ „ 4.50

Apare în tóte ḑilele de lucru la 7 ore diminéța.

REDACȚIA ȘI ADMINISTRAȚIA:
CALEA DOROBANȚILOR. No. 8. BUCURESCI.

Inserțiunĭ și reclame 2 leĭ linia.
Anunciurĭ pe pagina 4-a 60 banĭ linia.
Scrisorĭ nefrancate se refusă.
Articole nepublicate nu se înapoézĕ.

„UNIVERSUL“

Deschide abonamente cu următórele premiĭ extraordinare

Abonamentele încep la 15 și la 1 din fie care lună.

Pentru	1 lună	Leĭ	1.50
„	2 luni	„	3.
„	3 „	„	4.50
„	6 „	„	9.
„	12 „	„	18.

PREMII

Toțĭ abonațiĭ pentru un an primsc ca premiu 2 bilete de la *Loteria Ateneuluĭ*, care se va trage în Noembrie, și douĕ frumóse romane ilustrate.

Abonațiĭ pentru 6 luni vor primi ca premiŭ 3 frumóse romane ilustrate saŭ un bilet de la *Loteria Ateneuluĭ* și un frumos roman.

Ceĭ ce se abonézĕ pentru treĭ luniĭ vor primi ca premiŭ 2 frumóse romane ilustrate saŭ un bilet de la *Loteria Ateneuluĭ*.

Abonațiĭ pentru 2 luniĭ vor primi ca premiŭ un frumos roman ilustrat.

In fine abonațiĭ pentru o lună 2 frumóse povestirĭ în valóre de 1 leŭ.

NB. Domniĭ abonațĭ anualĭ și semestrialĭ vor trimite 50 banĭ în plus pentru portul premiuluĭ; ceĭ pentru 3 luniĭ 15 banĭ în plus. Abonațiĭ vor fi publicațĭ în ḑiar.

CITIȚĬ

Orĭ-cine ne va procura abonamente pe suma complexivă de 30 francĭ la ḑiarul „Universul“ va primi ca premiŭ 2 bilete de *Loteria Ateneuluĭ* și 1 frumos roman ilustrat.

Bucurescĭ, 18 Septembre 1885.

Democrație

Democrație e un cuvênt care la noĭ nu se prea înțelege, de și se strigă pe tóte glasurile și se pune în tóte programele, începênd cu ale liberalilor celor maĭ înaintațĭ și sfêrșind cu ale conservatorilor celor maĭ îndărătnicĭ care aŭ găsit mijlocul—nu scim prin ce minune—de a fi și conservatóre și democrate în acelaș timp.

Un semn care ne arată că cuvêntul *democrație* numaĭ cuvênt a rĕmas la noĭ, e tocmaĭ faptul că orĭ ce partidă și orĭ-ce ómenĭ politicĭ îl pot declama fără ca să se angajeze prin acésta la absolut nimic.

Deosebirea dintre partidele nóstre în adevĕr nu stă—în teorie cel puțin—în faptul că una ar fi maĭ democratică și alta maĭ aristocratică, ci în faptul că uniĭ sunt maĭ bunĭ administratorĭ, ómenĭ maĭ onești póte, alțiĭ maĭ pricepuțĭ în ale politicel, și cele-l-alte.

Ca pildă de democratismul unuĭ guvern liberal nu vom da adĭ de cât douĕ fapte fórte semnificative.

La căile ferate, la trenul de persóne, este, în orânduirea de adĭ, un tren accelerat pe ḑi, unul *neaccelerat*, în general.

Trenul accelerat te duce de la un capăt la altul al țĕreĭ, dacă nu repede, cel puțin continuŭ; trenul neaccelerat, din contră, e atât de bine regulat cu orele, în cât te ține ceasurĭ și chiar noptĭ întregĭ în unele stațiĭ.

La trenul accelerat se percepe o suprataxă de 20% asupra tarifeĭ trenurilor ordinare, — *dar numaĭ de la clasa I și a II-a*, căcĭ vagóne de clasa a III a nu se pun.

Ast-fel, celuĭ sărac nu i se dă dreptul a călĕtori omenesce pe căile nóstre ferate, nicĭ plătind ca și ceĭ-l-alțĭ o *supra-taxă egală măcar*, pentru acéstă favóre.

Omul sărac va trebui să mérgă douĕspre-ḑece ceasurĭ în loc de șése, și douĕ ḑile în loc de una, fiind nevoit a cheltui pe la stațiĭ și cu dormitul nóptea tot atâta póte cât și ciocoiul care călĕtorește cu clasa II a.

Democratică este acéstă mĕsură? Intrebăm pe orĭ cine să ne rĕspunḑă.

Alt exemplu asupra căruia vom trece maĭ repede, căcĭ se va ḑice că suntem interesațĭ în cauză, e următorul:

Se scie că ceea ce se maĭ citesce—de și nu atât de mult—în țara nóstră, sunt ḑiarele.

Pentru transportul ḑiarelor, statul percepe taxa enormă, nepomenită de 1 ban și jumĕtate *de fói*.

Pe când foile de douĕ ḑecĭ de banĭ, care se adresézĕ la ceĭ bogațĭ, pe când acele de ḑece banĭ, care se adresézĕ la ceĭ îndestulațĭ, plătesc și pot plăti—de și cu greŭ—taxa de $1^1/_2$ banĭ, foile de cinciĭ banĭ sunt silite să dea acéstă taxă și ele, adică *a treia parte din costul lor total*.

Foile celor săracĭ adică, sunt puse în neputință de a trăi saŭ sunt silite a face sacrificiĭ enorme pentru a da ḑilnică citire celor care n'aŭ miḑlóce marĭ.

Gazetele poporare sunt impuse peste mĕsură de greŭ.

Intrebăm iarăș, democraticesce suntem guvernațĭ? De interesele poporuluĭ se ține maĭ mult sémă în țara nóstră?

Tip. Română-Italiană Calea Dorobanților, No. 8, Bucurescĭ, execută 100 Cărțĭ de Visită cu prețul de la leĭ 1.80 până la leĭ 2.50.

Un tâlhar în cosciug.—(Veḑĭ pag. 3).

Din Petersburg

(Corespondența particulară a „Universuluĭ“)

12 Septembre.

Pe când bulgariĭ adresaŭ, plinĭ de încredere, jalbe țaruluĭ, părintele tuturor slavilor, ca să nu le ia protecția sa în momentele supreme prin care trece acum Bulgaria, o depeșă a țaruluĭ către prințul Alexandru, în loc de încurajărĭ și de făgăduelĭ plăcute, nu 'ĭ-ar fi dat nimic alt de cât un blam sever.

Acest lucru formézĕ un contrast viŭ cu entusiasmul născut în tótă Rusia de lovitura prințuluĭ Bulgarieĭ și cu alergarea repede a voluntarilor ruși spre țara rĕsculată; nu se póte considera însă, de către ceĭ ce vor să țină socotélă de necesitățile politicel, ca un ce sigur că guvernul rusesc ar fi în potriva încercăreĭ bulgarilor.

Rusia nu vrea de sigur un rĕsboiŭ și interesul momentuluĭ o sfătuesce să nu se depărteze de acordul ce domnesce acum între cele treĭ imperiĭ; ea trebue decĭ să 'și reguleze purtarea dupĕ aceea a aliaților sĕĭ, care o opresce d'a lua față cu Turcia o menținere fățiș dușmană.

Nu e nicĭ o îndoială însă că, dacă nu cu armele, cel puțin cu tractativele diplomatice, ea va căuta să fie folositóre pe cât îĭ va sta prin putință protejaților sĕĭ, și dovedesce acésta faptul că ideea reunireĭ grabnice a uneĭ conferințe, spre a înlătura o vĕrsare de sânge și a deslega pacific chestiunea, a pornit de la Petersburg.

Ast-fel mĕ asigură cel puțin persóne vrednice de credință.

Prințul Bulgarieĭ pare că ar cunósce aceste intenții ale puterilor și se ferește de o cam dată să împingă lucrurile prea departe.

Cum veți fi sciind, după nota conciliantă către Turcia și aceea către puterĭ el se grăbi apoĭ să trimită o deputațiune specială, care, după ce se va duce la Copenhaga să vorbéscă cu țarul, va merge pe la tóte curțile Europeĭ, ca să céră recunóscerea unireĭ bulgară-rumeliotă.

Tot de o dată el ia diferite mĕsurĭ în interior pentru ca mișcarea insurecțională să nu trécă dincolo de granița statuluĭ sĕŭ și să priméscă agitațiunĭ ulterióre în Balcanĭ.

De aceea el a ordonat să se opréscă trecerea în Macedonia tuturor agitatorilor bănuițĭ.

Prefecțiĭ vor trebui să trimită în interior pe emigrațiĭ sêrbĭ, cari deja începusĕră să se adune pe la graniță spre a da mâna cu compatrioții lor în casul uneĭ rĕscóle contra regeluĭ Milan.

Turcia are până acum o menținere pacinică.

La intervenirea în comun a puterilor ce aŭ semnat tractatul din Berlin spre a împăciui conflictul turco-bulgar se maĭ adaogă după cum se spune intervenirea Austrieĭ în Albania și Macedonia cu pretextul d'a împiedica ca să se propage agitația în ținuturile acelea și să facă și maĭ grea situația în Balcanĭ, compromițând ast-fel resultatul pacific al tractativelor.

Cele treĭ Imperiĭ ar face apoĭ să se aprobe unirea bulgaro-rumeliotă; cât despre Austria, nu 'ĭ-ar lipsi pretextele spre a tărăgăni multă vreme restabilirea ordineĭ și siguranțeĭ desăvârșite în cele douĕ provinciĭ ocupate.

Acésta e o simplă ipotesă ce se face pe aici, și pe care o supun cititorilor meĭ.

Din momentul în care s'aŭ aflat evenimentele din Balcanĭ, aicĭ, și aș putea ḑice în tótă Rusia, domnesce cel maĭ mare entusiasm.

In Petersburg se organisézĕ necontenit companiĭ de voluntarĭ pentru Bulgaria. Se adună o mulțime de banĭ și Guvernul tace. Atunci, veți întreba, la ce bun să se maĭ retragă ofițeriĭ Rușĭ din Bulgaria? Vĕ voĭ rĕspunde că politica cerea astfel.

Ivanoff

Spice din ţară

Intrunirea de protestare contra expulsărilor a avut loc la Craiova Duminică 8 curent în sala Belvue din iniţiativa tinerilor dd. N. P. Guran şi M. Săulescu carĭ aŭ vorbit prea frumos în chestiunea expulsaţilor. Afară de d-lor ş'aŭ maĭ desvăluit talentul oratoric dd. C. A. Vişioreanu şi Panache Nicolescu, primul prin citirea discursuluĭ d-sale şi secundul printr'o sublimă improvisaţie momentană.

Intrunirea a fost prediḑată de d. N. T. Popp, a căruĭ alocuţiune a fost precedată de câte va cuvinte de introducţiune din partea d-luĭ I. T. Cheţianu. La finele întrunireĭ d. Popp a citit resoluţiunea luată pentru a se veni în ajutorul expulsaţilor şi a se interveni la Cameră pentru desfiinţarea legeĭ, în virtutea căreia s'a făcut aceste expulsărĭ.

—x—

Sucursala Băncel naţionale din Brăila a fost dată în întreprindere d-luĭ Ion Triandafil, lucrările începând din luna Aprilie astă-ḑĭ edificiul este ridicat deja până la acoperişĭ.

Planurile sunt esecutate cu multă acurateţă de d-l Triandafil, aşa, că atât d-l Cerkez, cât şi toţĭ funcţionarĭĭ băncĭĭ centrale cu d-l Carada în frunte, aŭ exprimat la maĭ multe persóne satisfacţiunea d-lor pentru bunul material şi exacta lucrare a antreprenoruluĭ.

Din parte-ne, scrie Bomba, vizitând localul în construcţiune, am rĕmas fórte mulţumiţĭ de modul cum ştie a construi d-l Triandafil, pentru care 'l felicităm din tótă inima.

—x—

Condamnaţĭ.— Joŭ la 12 corent s'a judecat înaintea curţeĭ cu jurĭ, din Craiova afacerea furtuluĭ cu spargerea caseĭ d-luĭ A. M. Strass. Autorĭĭ principalĭ aĭ acesteĭ spargerĭ îndrăsneţe, Israilovicĭ şi Klein, aŭ fost condamnaţĭ la câte şépte anĭ închisóre. Gedale Iser, acusat ca complice, a luat douĭ anĭ, şi femeia Rosa, acusată a fi fost gazda hoţilor, şése lunĭ.

—x—

Soţie şi fiĭ omorătorĭ.—La 9 Septembre s'a găsit pe drumul ce duce spre calea naţională Slatina Pitescĭ, cadavrul luĭ Ion Militaru, din comuna Buzescĭ, judeţul Olt, având capul spart şi creerĭĭ vĕrsaţĭ pe câmp, şi la o distanţă de 5 stânjenĭ de cadavru s'a găsit culegând la porumb vĕduva decedatuluĭ Nicolae Turnel cu fiul sĕŭ Alecu, ceĭ carĭ aŭ săvârşit omorul.

—x—

Voluntari.— Maĭ mulţĭ tinerĭ bulgarĭ din oraşul Craiova, scrie „Gazeta Olteniel" se întorc cu grabă în patria lor, provocaţĭ de ultimele evenimente petrecute în Rumelia. Aceştĭ bulgarĭ în mare parte aveaŭ aicĭ meseria de grădinarĭ saŭ dulgherĭ.

—x—

O representaţiune teatrală.—Aflăm că în Ploescĭ s'a organisat pentru aḑĭ, Joĭ 19 Septembre o representaţiune teatrală în folosul fonduluĭ loterieĭ Atheneuluĭ. D. Theodor Theodorini, preşedintele tribunaluluĭ, care, în asemenĭ ocasiunĭ este cel maĭ zelos sprijinitor, şĭ-a oferit concursul sĕŭ şi împreună cu d. Th. M. Stoenescu, inspectorul loterieĭ Atheneuluĭ, lucrézĕ pentru reuşita acesteĭ representaţiunĭ. Se va juca piesa *Bastardul*, dramă în patru acte de Alfred Touroude, de artiştiĭ asociaţĭ sub direcţiunea d-luĭ Anestin, iar d. Th. M. Stoenescu, care ştim că a absolvit conservatorul din Bucurescĭ încă de mult, va juca rolul luĭ Armand Bartin.

La acéstă representaţiune se vor distribui publiculuĭ bilete de ale loterieĭ, cum s'a procedat şi la representaţiunile date în Bucurescĭ.

Felicităm pe iniţiatoriĭ acesteĭ representaţiunĭ şi maĭ ales pe d. Theodor Teodorini, care patronând acéstă sĕrbătóre suntem convinşĭ că va avea cel maĭ deplin succes.

—x—

O bătae în bloc.—La gara din oraşul Târgovişte a s'a întêmplat alaltă séră un cas de bătaie, între locotenentul Nisipénu şi funcţionariĭ aceleĭ staţiĭ.

—x—

Sinucidere din amor.— Ni scrie din oraşul Peatra: Domnişóra E. C. în vêrstă de 18 anĭ, fiica d luĭ P. C. din acel oraş, s'a găsit sinucisă Vinerĭ séra, în casa părinţilor sĕĭ.

Cauza acesteĭ grozave hotărîrĭ se ḑice a fi fost chiar părinţiĭ nenorociteĭ fete, cari s'aŭ împotrivit la căsătoria eĭ cu un tînĕr student pe care dênsa 'l iubea.

Spre a 'şĭ executa planul, fata s'a închis în casă şi 'şĭ a tras în pept treĭ glónţe de revolver.

Acésta póte servi de exemplu părinţilor ce nu sciŭ să previnĕ nefericirea copiilor.

Noutăţi Telegrafice

Sofia, 16 Septembre.

Ştirea datată din Belgrad care ḑice că miliţia bulgară a ocupat graniţa sêrbéscă spre Rajkov Sujat până la Babiŭ Nos, în cercul Kragujewatz, e cu totul falşă şi desminţită de guvernul bulgar.

Londra 16 Septembre.

„Morning-Post" insistă asupra trebuinţeĭ de a lucra contra violăreĭ tratatuluĭ de la Berlin, căcĭ acésta ar fi să se pronunţe perderea Turcieĭ şi Europeĭ prin lăsarea Dardanelelor Rusieĭ.

Londra 16 Septembre.

„Times" ḑice că puterile nu pot să admită politica Serbieĭ şi a Greciel, carĭ reclamă împărţirea Macedonieĭ ca o compensare a unireĭ bulgare.

„Times" stăruesce să se supravegheze maĭ cu sémă Serbia, care ar putea să turbure pacea.

Constandinopole 16 Sepetembrie.

Prinţul Bulgarieĭ n'a recunoscut ultimaţiunea privitóre la desarmarea Musulmanilor din Rumelia. Guvernuluĭ provisoriŭ din Filipopoli trimisese acest ultimatum la Constandinopole fără a consulta pe prinţ.

Viena. 17 Septembre.

In urma ploilor care aŭ ţinut maĭ multe ḑile, s'aŭ întâmplat inundaţiĭ în Tirol, Carniolia şi în Carintia. Comunicările prin drum de fier sunt întrerupte în maĭ multe puncte.

Viena, 17 Septembre.

D. Brătianu a fost primit la amiaḑĭ de împĕratul în audienţă privată.

Londra 17 Septembre.

„Times" şi „Standard" cred că Rusia stăruesce să propuiă depunerea prinţuluĭ Alexandru.

Constantinopole. 17 Septembre.

Noul cabinet turc stăruesce pentru ca puterile semnatare a tratatuluĭ de la Berlin să lucreze maĭ repede.

Paris. 17 Septembre.

„La République francaise" crede că pacea continentuluĭ cere consfinţirea faptelor ce s'aŭ îndeplinit în Bulgaria, dar fără ca existenţa chiar a sfărămăturilor imperiuluĭ otoman din Europa să fie pusă în chestiune.

CRONICA BUCURESCEANA

Mercurĭ, 17 Septembre.

Plecări.—Aŭ plecat din capitala d. ministru Stolojan, d. general Pencovicĭ şi d. Morţun, şi Tache Anastasiu, prefecţiĭ judeţelor Roman şi Tecuciŭ.

—o—

Sosiri. — Aŭ sosit în capitală, d. N. Creţulescu, ministru nostru la Petersburg şi d. dr Teodori.

—o—

Pentru d. ministru de instrucţiune.— Se ḑice că şcóla primară de fete No. 1 din colórea Albastru este închisă pentru 2 sĕptămânĭ, din causă că o copilă a d-neĭ directóre ar fi bolnavă de pojar.

Noĭ credem că ar fi fost maĭ bine ca copila bolnavă să se transporte în alt local, de cât să se închidă uşele şcóleĭ la 200 de eleve.

Douĕ saŭ treĭ sĕptĕmânĭ nu e puţin lucru pentru mersul regulat al instrucţiuneĭ.

—o—

De la primăria capitaleĭ.— In fine ierĭ séră s'a ţinut consiliŭ cu 7 membrĭ.

S'a aprobat o pensie de 260 leĭ mensual d-neĭ Maria Cristescu, soţia decedatuluĭ Nae Cristescu, şeful de biuroŭ.

S'a aprobat maĭ multe licitaţiĭ şi maĭ multe credite pentru pavage şi expropierĭ.

Consiliul a fost presidat de d. Gr. Cerchez.

—o—

Focul de la spitalul militar.—Şeful spitaluluĭ militar, d. dr. Severin, a adresat d-luĭ ministru de resbel un raport fórte amănunţit despre incendiul de la spitalul militar. Din acest raport resultă că s'aŭ întâmplat accidentele următóre:

D. Căpitan Nanu a suferit o uşóră rană la mâna drépta. D-niĭ căpitan Niculescu şi locotenent Alexandrescu aŭ suferit o iritaţiune intensă la ochĭ; un sergent din regimentul 3 de roşiorĭ a fost uşor rănit la frunte; treĭ pompierĭ aŭ avut asemenea rănĭ uşóre ale peleĭ capuluĭ şi în fine un pompier a fost atins de o fractură incompletă a osuluĭ coapseĭ stângĭ prin căderea uneĭ bucăţĭ de zid.

Nu s'a constatat nicĭ un cas de mórte şi, după afirmările comandanţilor respectivĭ, nicĭ un om n'a lipsit la apel.

—o—

Un scandal.—Erĭ séră pe la orele 6 7, se ḑice că a fost un mic scandal provocat de d. Z.....din strada Piaţa Amzeĭ No. 7, din causă că d. F.... tot din acel local, s'a crediut ofensat în urma uneĭ insulte aduse familieĭ. D. procuror Culoglu anchetézĕ faptul.

—o—

Un părinte denaturat. —In strada Popa Tatu No. 44 locueşte un evreŭ anume Sveid, în etate cam de 52 anĭ; dânsul a fost căsătorit de 2 orĭ; din prima căsătorie 'ĭ a rĕmas o fată, care aḑĭ are 17 anĭ; din a 2 căsătorie 'ĭ aŭ rĕmas 4 copiĭ micĭ.

Evreul, rămâind vĕduv şi cu destulă vigóre în el, în loc să caute aventurĭ nóptea, pe strade întunecate, a găsit maĭ comod, maĭ practic şi maĭ iconomicos să 'şĭ aibă în casă tóte cele de trebuinţă.

E cam greŭ de spus, dar lucrul fiind adavĕrat n'avem încotro: evreul nostru a voit să 'şĭ împartă patul cu fiica luĭ proprie. A dat peste dificultăţĭ; fata nu voia să înţelégă de vorbe dulcĭ cu douĕ înţelesurĭ şi de menagiărĭ neobicĭnuite. Evreiul a condus lupta aprigă cu simţireafeteĭ până când un om maĭ fericit, un sergent de călăraşĭ, 'ĭ a luat înainte şi a defiorat pe frumósa Rifchi.

Tatăl atuncĭ, din rugător, s'a făcut tiran; a făcut cu sila pe fiica luĭ să se culce cu dênsul. Fata, sub povara primeĭ greşeliĭ, a cedat şi a satisfăcut poftele tatăluĭ eĭ până maĭ ḑilele trecute, când, ne maĭ putênd răbda scârba ce 'ĭ inspira acel monstru, şi-a luat lumea în cap. Acum e dispărută.

Comunicat

Unele ḑiare din Capitală publică scirea că, în urma ordinelor primite, tóte casieriele nu vor mai face nicĭ un fel de plăţĭ până la noĭ instrucţiunĭ.

Acéstă scire, fiind cu totul neîntemeiată, ministerul de finance se grăbesce a da cea maĭ formală desminţire ḑiarelor carĭ o publică.

Monitorul.

Consiliŭ practic

Lustru pentru curăţirea tablourilor în uleiŭ.— Un pahar de cognac, un albuş de oŭ şi treĭ grame de candel pisat; se bat tóte la un loc, şi cu un burete fin

---

Foiţa „Universului"

276

MIETTA

PARTEA PATRA

DOAMNA JORAMIE

XIX

Causă câstigată

(Urmare)

— Nu te-am amăgit, dragă d'Oseraie, o nenorocire spăimântătóre m'a lovit şi, dacă n'am înnebunit, apoĭ a lipsit fórte puţin. Apăsat sub povara durerilor mele, m'am expatriat şi mi-am tîrît viaţa mea ticălósă peste tot pământul, căutând maĭ ales singurătatea pustiilor şi tăcerea adêncă a pădurilor imense şi întunecóse. Mórtea nu m'a vrut nicăierĭ; eram osândit să trăesc, ca să sufer şi să ţin minte.

„Nu mĕ întreba maĭ mult, dragă d'Oseraie, nu ţi aş putea rĕspunde... Póte maĭ târḑiŭ voiŭ spune tot acelora dintre vechiĭ meĭ prietenĭ, carĭ, ca tine, n'aŭ uitat pe Gaston de Soleure.

Magistratul, înţelegênd că avea înnaintea sa un om care suferise mult şi care suferea încă, luă o mână a conteluĭ şi o strânse într'ale sale.

— M'am întors de maĭ bine de un an în Francia, reluă contele; trăesc singur la Saint-Mandé, într'o căsuţă, pe când, în Paris, am palatul măreţ pe care 'l cunoscĭ. „Mĕ cred mort şi eŭ îĭ las să crédă. Sunt nisce amintirĭ pe care mĕ tem să le redescept.... Ca şi cum mi-ar fi ruşine să mĕ arăt în lume, ca şi cum aş fi un scelerat, mĕ ascund sub un nume falş.

„Posed o avere imensă; nu maĭ pot înumĕra miliónele. Intr'o ḑi m'am întrebat: ce am să fac cu tóte bogăţiile acestea? Un glas mi a rĕspuns:— Fă bine. Şi fac bine, cum pot, după modul meŭ; ceea ce mi-a procurat mare mulţumire şi plăcerĭ necunoscute, un fel de consolare şi, încet încet, am simţit că era ce-va care mĕ maĭ putea face să ţin la viaţă.

„Asta e tot ce am crediut bine să 'ţĭ spun, dragă d'Oseraie, maĭ înainte de a'ţĭ vorbi de un lucru serios, dacă nu grav, care m'a adus în cabinetul tĕŭ de judecător de instrucţie.

— Intr'adevĕr, mi s'a spus—şi uitasem—că aveaĭ să 'mĭ facĭ o comunicaţie în privinţa unuĭ furt de giuvaeruri.

— Da.

— Magistratul şi tot de o dată prietenul te ascultă.

— Aĭ pus să se aresteze, ca acusat de complicitate într'acest furt, pe un bĕtrân numit Mourillon.

— Da.

— Eĭ bine, prietene, am venit să 'ţĭ spun numaĭ atâta: Aĭ închis pe un nevinovat!

Domnul Bertram d'Oseraie sări în sus şi, dând din cap, ḑise:

— Nu cred.

— Domnule judecător de instrucţie, reluă contele zîmbind, te asigur că Mourillon nu e vinovat.

— Dragă conte, dă'mĭ voie să'ţĭ spun că te aŭ amăgit rugându-te să te interesezĭ de un om nevrednic de o asemenea favóre; te vĕd cu durere luând apărarea unuĭ om netrebnic. Am probe multe şi lămurite despre vinovăţia luĭ.

— Să fie óre aşa de lămurite acele probe?

— Dragă conte, dacă aĭ cunósce pe domnul acesta...

— Il cunosc, prietene. Dar aibĭ bunătatea d'a 'mĭ spune, care sunt probele ce apasă asupra acestuĭ sĕrman om. Pe urmă îmĭ veĭ da voie să fiŭ advocatul sĕŭ dacă 'mĭ va fi cu putinţă, şi să 'ţĭ dovedesc, din parte-mĭ, că nu e vinovat.

— Causa pe care vreĭ s'o aperĭ e ca şi pierdută.

— Cine scie?

Bertram d'Oseraie începu să istoriéscă furtul din palatul de Merrey, pe urmă arestarea luĭ Pignolet, ḑis Găuresce-Garduri, care, strîns de aprópe cu întrebările, mărturisise în cele din urmă, că avea un complice şi că acel complice era Ambrosie Mourillon.

— Pignolet ne-a indicat locuinţa luĭ Mourilion, în strada Linée şi ne-a informat tot de o dată că complicele sĕŭ avea o altă locuinţă, în strada Saint Rocque, luată cu chirie în tainĕ sub un nume falş. Priviţĭ pe masa ce s'a găsit în locuinţa aceea.

„Diferite costumurĭ şi într'altele o rasă de preot, bărbĭ false, perucĭ, tóte potrivite pentru stravestirĭ. Acusatul declară, că se travestea; dar refusă d'a ne spune cu ce scop. Afirmă, că acesta e un secret pe care nu 'l póte da pe faţă.

„De sigur, nu e greŭ d'a ghici că Mourillon se travestia când într'un chip când într'altul spre a comite, maĭ uşor, înşelăciunĭ, abusurĭ de încredere, furturĭ.

— Seriósă probă, într'adevĕr, ḑise serios contele.

— Delictele luĭ Mourillon, urmă magistratul, trebuesc să se urce la maĭ bine de un an. Din ḑiua în care el îşĭ închiriase locuinţa din strada Saint Reque, din sĕrac ce era, e vĕḑut de o dată trăind bine.

„Peste câtă va vreme plécă repede, într'un chip ciudat, din locuinţa modestă ce ocupa în strada Véron cu fiică sa şi se duce să se stabilescă în strada Linnée într'un apartament fórte comod.

„Dar, n'are nicĭ o funcţie, şi nu se scie să aibă alte mijlóce. De unde 'ĭ vin baniĭ ce are? Iĭ câştigă, a ḑis el; dar refusă d'a spune cum. Noĭ o scim, fură!

„Perchisiţiile făcute în strada Saint-Rocque aŭ produs descoperirea cerceilor, écă ĭ, furaţĭ de la contesa de Merrey.

— Ah! ḑise contele.

— In casa luĭ, aḑĭ diminéţă, s'aŭ găsit vre-o douĕ spre-ḑece miĭ de francĭ în valorĭ la purtător, şi acest inel minunat, furat fără îndoială de el.

„Ecă-te informat, dragă conte. Dupĕ cele ce ţi-am spus, sper că nu te veĭ maĭ ocupa de acest netrebnic.

(Va urma)

ANUL II. No—323 5 BANI IN TOATA TÉRA.—Un număr vechiŭ 10 baní. VINERI, 20 SEPTEMBRE 1885.

UNIVERSUL

FOAIA POLITICA ILUSTRATA

ABONAMENTE:

Pe an: In tótă România leĭ 18.—
6 luní: „ „ „ 9.—
3 luní: „ „ „ 4.50

Apare în tóte ḑilele de lucru la 7 ore diminéța.

REDACȚIA ȘI ADMINISTRAȚIA:
CALEA DOROBANȚILOR. No, 8. BUCUREȘCI.

Inserțiunĭ și reclame 2 leĭ linia.
Anunciurĭ pe pagina 4-a 60 baní linia.
Scrisorĭ nefrancate se refusă.
Articole nepublicate nu se înapoéză.

„UNIVERSUL“

Deschide abonamente cu următórele premiĭ extraordinare

Abonamentele încep la 15 și la 1 din fie care lună.

Pentru	1 lună	Leĭ	1.50
„	2 luní	„	3.
„	3 „	„	4.50
„	6 „	„	9.
„	12 „	„	18.

PREMII

Toțĭ abonațiĭ pentru un an primsc ca premiu 2 bilete de la *Loteria Ateneuluĭ*, care se va trage în Noembrie, și douĕ frumóse romane ilustrate.

Abonațiĭ pentru 6 luní vor primi ca premiŭ 3 frumóse romane ilustrate saŭ un bilet de la *Loteria Ateneuluĭ* și un frumos roman.

Ceĭ ce se abonéză pentru treĭ luní vor primi ca premiŭ 2 frumóse romane ilustrate saŭ un bilet de la *Loteria Ateneuluĭ*.

Abonațiĭ pentru 2 luní vor primi ca premiŭ un frumos roman ilustrat.

In fine abonațiĭ pentru o lună 2 frumóse povestirĭ în valóre de 1 leŭ.

NB. Domniĭ abonațĭ anualĭ și semestrialĭ vor trimite 50 banĭ în plus pentru portul premiuluĭ; ceĭ pentru 3 luní 15 banĭ în plus. Abonațiĭ vor fi publicațĭ în ḑiar.

CITIȚĬ

Orĭ-cine ne va procura abonamente pe suma complexivă de 30 francĭ la ḑiarul „Universul“ va primi ca premiŭ 2 bilete de *Loteria Ateneuluĭ* și 1 frumos roman ilustrat.

Bucurescĭ, 19 Septembre 1885.

Chestia ḑilei

Se vorbesce cu tot dinadinsul de intervenirea armată a Românieĭ în Bulgaria și Rumelia.

Puterile aŭ propus într'un mod formal guvernuluĭ român de a ocupa Bulgaria și de a liniști prin intervenirea sa *turburările* din Balkanĭ.

Noĭ ne am rostit deja pentru neutralitatea armată a Românieĭ, orĭ-ce intervenire în afacerile Bulgarieĭ neputênd să ne aducă vre-un folos, ci din contra pagubă și încurcăturĭ.

Dar lucrul póte fi privit și din alte puncte de vedere.

România are tot interesul a fi apărătórea politiceĭ pe care prințul Alexandru și ministru Petku Karaveloff aŭ inaugurat'o, adică politica de unire a popórelor de aceeașĭ rasă și limbă într'un singur tot.

Primind misiunea de a face poliție în peninsula balcanică, România ar arăta că nu recunósce acest drept imprescriptibil al națiuneĭ bulgare de a se uni, ș'ar renunța formal la orĭ-ce aspirație de unire a tuturor românilor, care, dacă e rĕŭ și nepolitic póte de a se manifesta *acum* cu sgomot, trebue să esiste ascunsă în inima tuturor românilor.

Intervenirea armată a statuluĭ român ar fi, decĭ, rea și păgubitóre și din punctul material de vedere și din punctul de vedere al aspirațiilor întregului popor român.

Sperăm dar că guvernul d-luĭ Ión Brătianu nu va primi propunerea puterilor și va căuta a păstra cea maĭ strictă neutralitate.

Augusta, mare ducesă de Meklemburg Strelitz—(Veḑĭ pag.3).

DIN ROMA

(Corespondența particulară a „Universuluĭ“)

14 Septembre.

Bulgaria și chestia Orientuluĭ.—Complicările amenințătóre, care par că vor să redeschidă fără de veste adormita chestie a Orientuluĭ, țin ocupată activitatea diplomațieĭ nóstre.

Ḑilele trecute com. Kirgussios, ministrul Grecieĭ la Roma, a avut o convorbire cu Malvano, directorul ministeruluĭ de externe, în care expuse vederile guvernuluĭ elenic, citindu-ĭ o notă relativă la situația eventuală a Grecieĭ în întinderea mișcareĭ bulgărescĭ.

Informațiĭ, luate din isvor sigur, mĕ pun în stare să vĕ asigur că Italia ia parte activă la schimbul de ideĭ ce se face într'acest moment între puterĭ, în scopul d'a concretisa o linie de conduită comună față cu eventualitățile ce se pot nasce dintr'un moment într'altul din causa evenimentelor din Bulgaria.

Basa, scopul de căpetenie al acestor tractative prietenescĭ este menținerea păceĭ.

Jucătoriĭ la bursă caută să măréscă primejdia rĕspândind svonul că s'ar fi inceput mobilisărĭ de trupe în Austria, Albania și Muntenegru.

Fără să perdem din vedere un fapt de o gravitate în destul de mare, nu trebue să uităm că alte chestiunĭ maĭ grave aŭ fost resolvate pe cale pacifică.

Și conflictul recent dintre Spania și Germania relativ la insulele Caroline părea destinat să aprindă facla rĕsboiuluĭ, și cu tóte astea, o învoială pacifică este aprópe de a se stabili. Acordul acum stabilit asigură Spanieĭ suveranitatea aceleĭ părțĭ din arhipelag, asupra căreia va putea întâțișa drepturĭ serióse, rămânênd restul în puteria Germanieĭ, căreia i-se vor maĭ asigura apoĭ avantajurĭ comerciale importante.

Comandorul Malvano a desfășurat în tractativele recente tótă activitatea și cunoscința sa de afacerĭ, dar nu e maĭ puțin deplorabil însă că ministerul de externe n'are titular și că d. Depretis, împiedicat acum de noĭ atacurĭ ale bóleĭ ce 'l chinuesce, nu 'și póte desfășura cel puțin autoritatea sa *interimară* și nu póte aduce în tractative prestigiul înnalt ce ocupă între consilieriĭ regeluĭ.

Maĭ în toate ḑilele miniștriĭ se adună ca să discute dificultățile politiceĭ externe ; dar diplomațiĭ nu se împroviséză și posesiunea unuĭ portofoliŭ nu póte da guvernanților noștri dibăcia unuĭ Talleyrand orĭ geniul luĭ Cavur saŭ al luĭ Bismarck. Și Malvano, singurul ce cunósce lucrurile secrete, nu se póte scoborî ca duhul sfînt ca să 'ĭ lumineze.

Roma la Palermo.—Pe lângă cele ḑece miĭ de leĭ trimise de primarul nostru holeroșilor din Palermo, luate din fondul adunat anul trecut de comitetul pentru holeroș, Consiliul Comunal a hotărît ierĭ să se maĭ adaoge alte ḑece miĭ de leĭ ca oferte a Romeĭ desolateĭ Palerme.

Turinul a fost cel d'întâĭ oraș care a dat nobilul exemplu d'a ajuta pe sicilienĭ bântuițĭ de holeră.

Regele Umbert în Sicilia.—Urmând întâia impulsiune a inimeĭ sale, regele ar fi dorit să alerge la Palermo, cum a alergat la Neapole și la Busco, spre a consola pe ceĭ abătuțĭ. Dificultățĭ marĭ avură de biruit consilieriĭ sĕĭ spre a 'l face să 'șĭ părăséscă ideea.

Desordinele, tumulturile, sculările înarmate, autoritatea legilor și magistraților desprețuită și călcată în picióre, justifică în de ajuns împotrivirea la care regele trebui să cedeze.

Raporturile ce sosiaŭ la consiliul de miniștri ḑilele acestea nu eraŭ nicĭ de cum pacifice. Forța publică se declară în neputința d'a menține ordinea și respectul legeĭ.

In tóte orașele, în tóte târgurile se cereaŭ mĕsurĭ grabnice, temêndu se o adevĕrată rĕscólă.

Scirile ce aŭ sosit ierĭ și alaltă ierĭ semnaléză însă óre-care îmbunătățire a situațieĭ. Incet încet superstițiile devin maĭ domóle.

Purtarea fermă a uneĭ părțĭ din autoritate a contribuit mult la acest resultat.

Trupele trimise în grabă ca să restabiléscă ordinea, putură debarca pretutindenĭ, fără scene urîte. La Catania, primarul făcu puțină gălăgie, ḑicênd că se violaŭ carantinele stabilite ; prefectul rĕspunse că, maĭ înaintə de tóte, soldațiĭ proveneaŭ din locurĭ sănătóse și pe urmă guvernul trebuia să se supue necesității supreme a ordineĭ publice.

La Messina, unde se temeaŭ dificultățĭ maĭ marĭ, tóte merseră bine, de óre-

autoritățile comunale și cele guvernative se învoiră să stabilésca birouri de observațiune sanitară la granițele teritoriului.

Incă n'a venit momentul d'a cerceta cine are răspunderea desordinelor întîmplate. E sigur însă că slăbiciunea și nehotărîrea arătată de guvern anul trecut și la începutul actualei invasiuni holerice cu concesiuni prea ușóre, a contribuit mult.

Ultima oră

In acest moment, 10 și 20 séra, regele a sosit în Roma și populația l'a primit cu un mare entusiasm. După cât aflu în acest moment, se crede cămâine saŭ poi mâine regele va pleca din nou, ducându-se de astă dată la Palermo.

Italicus.

Spice din țară

Iarmarocul din Botoșani.— S'a vêndut vaca cu vitel, fiind încă și a fătat 50 lei. S'a oferit boul gras, mare și frumos pentru cu tăiere 80 lei și cu tóte aceste cumpărătorii lipseaŭ. Toți aceĭ ce și-aŭ adus vitele lor la iarmaroc, după ce în ḑadar aŭ asceptat vr'o 8 ḑile, le-aŭ reîntors, căci afară de unii cumpărători de vr'o vacă orĭ cal, pentru acoperirea unei necesități, încolo nicĭ o afacere.

—x—

Mórte prin otrăvirea sângelui.—O femee tînără din Botoșani, ocupându-se d'a griji casa ungênd pământul casei cu lut amesticat de baligă, 'și a inghimpat mâna așa în cât începuse a cangrena; fiind transportată la spitalul filialei Sf. Spiridon din acel oraș spre amputațiunea mânei, după câte-va ḑile dênsa expiră.

—x—

Axisarii din Galați.—Un țeran, din județul Covurluĭ, se duse la Galați în ḑiua de 14 ale curentei, cu un vas de vin și stând trei ḑile și neputându'l vinde, de óre ce i se oferia numaĭ 90 de banĭ pe vadră, a voit a se întórce cu vinul acasă, dar îndată fu apucat de plata axisului câte un franc de vadră. In zadar objectă țeranul, că nu 'și a vêndut vinul și că nu are cu ce plăti. în zadar se plânse în primărie, axisa ĭi noștrii remaseră inexorabili. Atuncea țeranul, în desperare, sparse cu un topor vasul și lăsând să curgă vinul, își luă boiĭ și plecă acasă.

—o—

Șalupa Opanes a sosit Duminică, 15 ale curentei din Tulcea la Galați, aducênd cu sine parte din personalul briculuĭ Mircea, și anume pe medicul, pe locot. Cónda, pe sub-locot. Cătuneanu, pe un pilot și doĭ elevi, citați ca martoĭ în procesul căpit. Manescu, ce se va judeca Joĭ la 19 ale curentei.

Nóutăți Telegrafice

Paris, 17 Septembre.

Nicĭ o putere n'a formulat încă părerea sa în cestiunea Rumeliei.

„Le Temps" *crede că Ambasadorii acreditați pe lângă sublima-Pórtă, se vor întruni în conferință peste 3 zile.*

Berlin, 17 Septembre.

„Gazeta Germaniei de Nord" desminte știrea respândită de maĭ multe ziare, care zice că Spania și Germania s'aŭ înțeles în privința atacerei Carolinelor și adaogă că, răspunsul Germaniei la a doua notă a guvernului spaniol se va trimite la Madrid pe la sfîrșitul acestei săptămâni.

Berlin, 17 Septembre.

Aḑi diminéță, ministrul instrucțiunii publice a deschis congresul geologic în sala Reichstagului. El a salutat, în numele guvernului imperial, pe savanții veniți din străinătate. In urmă s'a procedat la alegerea biuroului. D. de Dechin a fost desemnat pentru președenția de onóre, iar D. Beyrich, profesor la universitatea din Berlin, pentru președința efectivă. In numĕrul vice președinților aleși se găsesce *D. Ștefănescu, profesor la universitatea din Bucuresci.*

Inaugurarea expoziției geologice s'a făcut la 2 ore.

Roma, 17 Septembre.

Ḑiarele „Popolo Romano" și „Capitan Fracassa" ḑic că alegerea generalului Robilant, ca ministru al afacerilor străine, va fi de sigur bine primită atât în străinătate cât și în Italia.

Viena 18 Septembre.

„Nouă Presă Liberă", vorbind de călătoria d-luĭ Brătianu la Viena, ḑice că are, de sigur, o mare însemnătate, dar că nu se cunósce încă scopul eĭ. Ḑarul adăogă că România este singurul Stat care nu cere o întindere de teritoriŭ, dar că, avênd în vedere situația sa geografică, are tot dreptul să voiască a cunósce dispozițiunile puteritor în privința sa, și maĭ cu sémă dispozițiunile Austrieĭ. Sfîrșind, foia vienéză ḑice, că greutățile ce póte să creeze României trecerea voluntariior ruși, carĭ se duc în peninsulă, aŭ motivat, póte, călătoria d-luĭ Brătianu.

Londra, 188eptembre.

D. Gladstone, întrebat de mitropolitul Bulgarieĭ în privința evenimentelor actuale, a răspuns că are, în privința peninsuleĭ Balcanilor, acelaș chip de a vedea ca maĭ înainte.

Londra, 8 Septembrie,

„Standard" sfătuesce pe lord Salisbury să susțină unirea bulgară și menținerea prințului Alexandru contra Rusieĭ. Crede că pericolul nu este în unirea Bulgarieĭ cu Rumelia, ci în politica agresivă a cabinetului din Petersburg.

„Standard" crede că ocasiunea este escelentă de a juca un renghiŭ Rusieĭ și sfătuește să nu se lase să scape. „Morning-Post" crede că d. Bismarck nu va lăsa să se destitue prințul Alexandru.

CRONICA BUCURESCEANA

Joĭ, 19 Septembre.

Plecări.—Aŭ părăsit capitala d-niĭ miniștri Sturdza, Radu Mihaĭ și Fălcoianu; d-niĭ generalĭ Barozzi și Greceanu; d. N. Crețulescu, ministru nostru la Petersburg și d. S. Populeanu, procuror general pe lângă Curtea de apel din Capitală, care s'a dus să inspecteze parchetul și tribunalul de Ialomița.

—o—

Sosiri.—Aŭ sosit în capitală d. ministru Sturdza; P. S. S. Episcopul de Râmnic; d. A. Ghirculescu, prefectul județului Ialomița; d. general G. Anghelescu și d. Picot, profesor de literatura neolatină de la facultatea de litere din Paris. După câte aflăm d-sa se va opri în capitală vr'o opt ḑile pentru a cerceta cu amănunțime niște manuscrise vechĭ românești carĭ să'ĭ servească pentru studiele luĭ.

—o—

Un consiliu de miniștri a avut loc ieri la ora 2 p. m.

—o—

Concurs. — Ministerul cultelor publică un concurs pentru ocuparea catedreĭ de geografie la școla centrală de fete din Bucuresci. Acest concurs se va ține in ḑiua de 15 Ianuare 1886 în localul Universității din București, în conformitate cu prescripțiunile regulamentului legeĭ de concursurĭ din 1879. Inscrierile se fac la minister cu cel puțin 8 ḑile înainte de terminul fixat pentru concurs.

—o—

Societatea funcționarilor publicĭ.— De óre ce în ḑiua de 7 curent nu s'a putut ține ședință ne fiind presenți numĕrul de membrii prevĕḑuți de art. 82 din statute, s'a luat decisiunea de a ține a doua oară generală ordinară Duminecă, 22 Septembre, la 12 ore și jumĕtate p. m. în localul palatului Universitățeĭ, când se va ține ședință cu orĭ ce numĕr de membrii vor fi presenți.

—o—

Agenția Havas ne trimite spre a publica urmatórea comunicare, pe care o face publicului:

Sub titlul de „Note oficióse" „Indépendance roumaine" relevând ieri séră o informațiune, în care noi făceam alusiune la o depeșă din Paris, cu data de 25 din acest lună, lasă să se înțelégă că noi am putut să ne permitem să trunchiăm textul acestei depeșĭ.

„Protestăm într'un mod formal contra presupuneree ziarului „Indépendance roumaine" și, pentru susținerea protestărilor nóstre, declarăm că ținem la dispozițiunea oricăreĭ persóne, care va voi să ia cunoscință de depeșă, chiar originalul telegrameĭ incriminate a căreĭ copie textuală este următórea:

France proposa puissances agir auprès Serbie, Roumanie, Gréce, afin prévenir toute agitation.

—o—

Pentru public.—Un domn căpitan în retragere, a nume Anfilohi, a pus la loterie efecte militare și împarte pe preț d'un leŭ saŭ doĭ bilete imprimate, în carĭ se ḑice că acéstă loterie este patronată de ḑiarul „Universul", în redacția căruia se va face tragerea și unde efectele militare sunt depuse.

Facem sciut că, nicĭ redacția nicĭ administrația nu are cunoscință de céstă loterie și prin urmare numitul domn amăgește buna credință a publicului.

—o—

Un mort, anume Spirea Dobre s'a găsit ieri de diminéță în curtea caselor cu No. 40, din str. Sirenelor. Numitul eșise de câte va ḑile din spitalul Colțea, unde se vindecase de o rană ce'și o făcuse cu cuțitul la gât.

—o—

Morții în capitală în cursul uneĭ săptămêni De la 8 până la 14 Septembre aŭ murit în Bucuresci 7 de scarlatină, 6 de angină diftérică; 6 de febre tifoide, 30 de boale de piept și de stomac provenite din viață neregulata și de 58 de alte bóle.

ACTE OFICIALE

Sunt numiți:

D. L. C. Costache, prefect la jud. Covorluiŭ; d. Dimitrie George Manoliu, polițaiŭ al oraș. luĭ Pétra; d. H. C. Amfilohi comisar cl. II pe lângă prefectura poliției capitaleĭ.

* D C. Popescu, directorul prefecturei jud. Tutova, este autorisat să gireze lucrările aceleĭ prefecturĭ până la numirea titularului prefect.

O circulară

D-l ministru cultelor și instrucțiuneĭ publice a adresat către revisorii școlarĭ și către directorii de școlĭ primare și secundare din țéră următórea circulară:

Domnule,

Se observă de cât-va timp că pe copertele caetelor de caligrafie, destinate scolarilor, unii librarĭ aŭ luat obiceiul a imprima tot felul de anunciurĭ străine de școlă, cum pentru societăți de asigurare și altele. Unele din acestea sunt chiar în limbi străine. Pe unele se vĕd litografiĭ relative la istoria țerilor străine, în loc de a fi ce-va care să serve la educația națională a copiilor nóstrii. Am onóre a vĕ invita, să interziceți cu desăvêrșire intrarea în școlĭ a unor asemenea caete.

Primiți, domnule, asigurarea considerațiuneĭ mele.

p. Ministru, *Haret.*

Consiliŭ practic

Spre a face incombustibilă hârtia, este de ajuns a o înmuia într'o soluție tare de pétră acră, și a o usca apoĭ. Unele calități de hârtie aŭ necesitate de douĕ înmuieri.

Acéstă operație nu alterézĕ nicĭ calitatea hârtieĭ, nicĭ pictura, nicĭ tiparul, nicĭ scrierea, ba chiar le îmbunătățesce. Se afirmă de unii, că stofele de muselină, de bumbac se fac incombustibile cufundându-le într'o disoluție de potasă.

Foița „Universului"

277

MIETTA

PARTEA PATRA

DOAMNA JORAMIE

XIX

Causă câștigată

(Urmare)

— Dragă d'Oseraie, răspunse contele, te voiŭ mira mult, spunêndu'ți că tóte cele ce mi aĭ spus îmi măresc maĭ mult ca orĭ când simpatia ce am pentru Mourillon.

Magistratul se uita la prietenul sĕŭ cu compătimire, cum se uită cine-va la un nebun.

— Am citit în ḑiare povestirea furtuluĭ, reluă contele, povestire luată, fără îndoială, din raportul comisarului de poliție. Ai aicĭ acel raport?

— Iacă'l.

— Imi daĭ voie să'l examinez?

— De sigur.

— Iți mulțumesc. Ḑiarele vorbesc de nisce dómne care, în ḑiua furtuluĭ, aŭ facut visită conteseĭ; dar nu spun numele acelor dómne. Sunt ele numite în acest raport?

— Da. Nu era de trebuință; dar comisarul de poliție și a îndeplinit datoria consciințios.

Contele citia raportul pe pagina a patra, citi cu glas tare:

„Dómna marchisă de Presles, dómna Deschanons, dómna Praslin, dómna Joramie, dómna baronésă de Billy.

Tăcu, un zmbet ciudat i-se ivi pe buze și înapoiă raportul judecătorului de instrucție.

— Sunt mulțumit, ḑise. Acum prietene, nu contele de Soleure, ci advocatul apărător al luĭ Mourillon, va vorbi domnului Bertram d'Oseraie, judecător de instrucție criminală. Aibĭ bunătatea d'a mĕ asculta cu tótă băgarea de sémă. Maĭ întâi o întrebare.

„Când aĭ arătat acusatului cercetĭ găsiți în casa sa din strada Saint-Rocque, ce a răspuns?

— Că nu 'ĭ cunoscea, că 'ĭ vedea pentru întâia óră.

— Bine. Trebue să fi rĕmas uimit!

— Da. S'a prefăcut mirat și a afirmat că giuvaerurile acestea trebue să fi fost ascunse în casa luĭ de vr'un vrăjmaș necunoscut, care avea interes să'l piarḑa.

— Ei bine, domnule judecător, sunt și eŭ de părerea acésta.

— Oh!

— Și adaog că acusatul d-tale, Pignolet e un individ plătit într'adins, ca să denunțe calomnios pe Mourillon.

— Așa ḑice și el, dar...

— Ascéptă: Ambrosie Mourillon—să nu te mire simpatia ce am pentru dênsul—e un servitor credincios și afecționat al meŭ; el e în serviciul meŭ de la 16 Iulie anul trecut. El e executorul voințelor mele, e în mâna mea un instrument docil și inteligent....In sfîrșit, domnule judecător, m'am servit de el și mĕ servesc încă spre a face bine.

— Ce spuĭ? exclamă magistratul.

— Adevĕ ul. Iți desvĕlesc secretul, pe care Mourillon a creḑut că trebuia să 'l păstreze. Ascultă, ascultă: acum sciĭ în ce mod servitorul meŭ, acum prietenul meŭ, a dobêndit puțină avere.

„Mourillon nu scie nicĭ acum că sunt contele de Soleure, și mĕ cunósce numaĭ sub numele de Florentin Broussel; dar scie că sunt bogat și că economiile modeste ce a putut face din banii ce 'ĭ primia de la mine ca răsplată a serviciilor sale, sunt o mică parte din bogăția pe care am de gând să 'i o daŭ.

„Din ordinul meŭ a închiriat locuința din strada Saint Rocque, și-a dat numele fals de Desloges, și altele încă, s'a travestit spre a împlini cât maĭ bine și maĭ în taină misiunea luĭ de încredere: a face binele.

„Eca, domnule judecător, că se explică micile economiĭ ale luĭ Mourillon. Nesciind ceea ce voiam să fac pentru dênsul, bietul om agonisea, ban cu ban, o zestre pentru fiica sa pe care o adorézĕ.

„Cât despre acest inel, un giuvaer rar, el a fost al conteseĭ de Soleure, venerabila mea mumă; l'am dăruit fiiceĭ luĭ Mourillon.

„Asta e tot ce aveam să spun domnului judecător de instrucție, Bertram d'Oseraie. Domnule magistrat am, câscigat cau a?

Judecătorul era în prada uneĭ marĭ agitații și rosu de confusiune.

— Așa de bine, răspunse el, în cât voiŭ iscăli numaĭ de cât ordinul liberăreĭ luĭ Ambrosie Mourillon.

Și d ja luase condeiul.

Contele i'l luă încetișor din mână.

— Acum, ḑise el, prietenul va vorbi din noŭ prietenului.

Bertram d'Oseraie se înclină.

— Nu era liberarea imediată a luĭ Mourillon.

— Cum?

— El e și acum în carcerea de pază?

— Nu, ci într'o celulă la Conciergerie.

— Ei bine, doresc să rĕmâe de o camdată tot la Conciergerie.

— Și de ce?

— O să 'ți spun; Mourillon are un duș nan puternic; dintr'o pricină óre-care nu 'ți pot spune numele acestuĭ dușman, nici să 'ți daŭ pe față motivele calomnieĭ urîcióse, ce avea de scop necinstirea și pierderea unuĭ nevinovat. In tóte astea e o răsbunare mârșavă, o mișelie monstruósă!

„Teribilul dușman al luĭ Mourillon este și dușmanul unuia din protejațiĭ meĭ, și póte deveni și al meŭ. El e formidabil, greŭ de isbit, puternic, cum 'ți-am spus; dar am jurat să 'l sdrobesc, să 'l daŭ pe față, să 'l lovesc în sfîrșit, fără milă.

— Dragă conte, n'aĭ de cât să cerĭ ajutorul justițieĭ; eŭ sunt unul din representanțiĭ eĭ, ce vreĭ? Vorbesce.

— Intr'acéstă circumstanță n'am de cerut nimic magistraților cari, póte, nu m'ar putea servi. Voesc și trebue să lucrez singur.

„Dar pentru ca eŭ să pot ajunge la

Cronica Judiciară

Un proces de divorţ la Curtea de Apel, secţia I, din Capitală.

Alaltă-ier, la 17 curent, s'a înfăciṣa înaintea acesteĭ Curţi procesul de divorţ intentat de d na Cornelia Stănciulescu bărbatuluĭ sĕŭ, căpitan N. Stănciulescu.

Curtea era presidată de d. Adolf Cantacuzin; apărătoriĭ d-luĭ căpitan eraŭ d-niĭ advocaţi I. Lahovari şi Bosie, aceĭ aĭ d-neĭ Cornelia Stănciulescu eraŭ d-niĭ Misir şi Arion.

S'a procedat la ascultarea martorilor.

D. căpitan Michăescu primul martor, după ce depune jurământul, declară că nu scie nimic alt de cât că în luna Maiŭ, după învitarea ce a primit de la prietenul sĕŭ căpitan Stănciulescu, s'a dus la biserica Sf. Nicolae din Lipscani, să asiste la cununie. Pe când se celebra serviciul, s'a produs o mişcare în biserică, din causă că o femee pe care n'a vĕḑut'o le inase şi căduse jos; d. inginer Cetăţian a pus pe această femee într'o birjă şi a condus'o fără îndĕlă a casă.

Al doilea martor care este birjarul cu No. 182, a nume Goldstein, declară că în ḑiua arĕtată a adus p'un domn necunoscut la biserica Sf. Nicolae, unde era o nuntă; după puţină aşteptare, acel domn s'a întors împreună cu o damă, ce ar fi fost cuprinsă de slăbiciune în biserică; ambiĭ s'aŭ urcat în trăsură şi aŭ pornit să 'ĭ ducă la Raşca (rîsete în public), ce a şi făcut. Altă cunoscinţă în causă nu mai are.

Al treilea martor este femeea Marghióla Radoviciŭ. Acésta spune că a fost rugată de mătuşa d-şóreĭ Cornelia să găséscă un oficer, după care să 'şĭ mărite nepóta, însă să fie un ofiţer de trébă şi cu stare. Numita a recomandat atunci pe d. căpitan Stănciulescu, pe care de multă vreme îl cunoscea ca om de trébă, care are baniş şi are şi de tóte, (rîsete în public şi între magi-traţi). D. Stănciulescu a primit să se însóre, cu fata; mătuşa şi nepóta, aŭ plăcut pe căpitan, i aŭ mulţumit de ostenélă şi ast fel lucrurile s'aŭ pus la cale.

In ḑiua nunţeĭ, ca una ce participase atât de mult la facerea căsătorieĭ, a fost şi dênsa învitată la nuntă; dar nu scie, cum şi din ce causă, nóptea, pe la orele 12, mirésa, supĕrêndu-se pe căpitan, 'l a dat 2 palme; mirele atunci a protestat şi, luându'şĭ ce avea, a părăsit pe loc casa nupţială 'mpreună cu mama şi cu sora sa.

Martura adaogă că d-na Cornelia Stănciulescu primise o zestre de la mătuşa sa, numaĭ în casul d'a ţine casă cu căpitanul; vĕḑênd însă că, casa n'o să se ţie şi că d-na Cornelia a cerut divorţ, mătuşa sa era hotărîtă să 'ĭ céră zestrea îndĕrăt.

Al patrulea martor, d. Grigoriu, din Capitală, spune că fiind rugat să facă serviciŭ a casă şi la biserică (să arunce flori), pe când căuta să 'şĭ împlinéscă cât mai bine sarcina, a auḑit că 'n biserică a leşinat o femee, care pe dată a fost scósă şi dusă a casă. Asemenea declara că, aflându se în curtea caselor miresei, nóptea, pe la orele 12, a auḑit făcêndu se larmă şi a vĕḑut prin geam cum mirésa şi-a pălmuit soţul; causa acestuĭ incident nu o cunósce.

Al cincilea martor este d. Cesărescu, stenograf la cameră, cumnat cu d na Cornelia. După ce d sa face pe avocatul, gesticulând şi posând spre nerăbdarea Curţeĭ, începe istoricul ast fel:

D. căpitan a avut de la început o bună conduită şi amabilitate către familia miresei; de la logodnă încóce s'a arătat óre-cum brusc şi aspru. Causa acesteĭ schimbăriĭ crede a fi o neînţelegere asupra zestreĭ; d. căpitan cerea să i se numere imediat baniĭ, pe când familia era de altă părere, voia să 'ĭ depue la casa de consemnaţiuni.

In séra nunţeĭ mirésa a primit printr'un sergent un bilet, în care era tratată de oficósă şi unde se maĭ ḑicea că şi d. căpitan are amantă; şi câte altele. Nu cunósce şi nu presupune, cine să fi trimis biletul. Mirésa pe drept saŭ pe nedrept a crezut cele arătate de biletul anonim, s'a indignat şi într'un moment de explicaţie a dat două palme căpitanuluĭ, care, ne maĭ asceptând alt-ceva, a plecat a casă.

Martorul adaogă că, în calitate de rudă, dênsul a plătit nota coafeoruluĭ care a gătit pe mirésă, dar că acestĭ baniş nu i s'aŭ înapoiat încă.

Fiind orele 7 jumĕtate, Curtea amână continuarea procesuluĭ pentru ḑiua de 19.

[Va urma] *Pompeius*

RESBOIUL TURCO-BULGAR

DIN BULGARIA

Evenimentel se urmează maĭ încet acum, din repede ce veniră la început. Bulgariĭ de şi continuă a se înarma, entusiasmul lor de la început a scădut. După ce oficeriĭ ruşĭ aŭ demisionat din armată, locurile s'aŭ umplut cu bulgarĭ, al căror patriotism, orĭ cât de mare ar fi, n'ar putea să ţie loc de calităţĭ militare.

Oficeriĭ ruşĭ, carĭ cum demisionéza, 'şĭ vênd bagajele şi plécă în Rusia.

Patru sute de Albanezĭ aŭ intrat în Rumelia. 2.500 de Turcĭ sunt în apropiere de Kiustendil.

Se semnaléḑa grămădirĭ de bande musulmane în deosebite puncte ale fruntarieĭ rumeliote.

Autorităţile opresc telegramele şi corespondenţele. Ştirile din Constantinopole sunt tóte oprite, deschise şi citite,

Vrăjmă ia dintre ruşĭ şi bulgarĭ cresce mereŭ. Bulgariĭ nu pot să nu recunóscă, că ofiţerii le lipsesc şi când ruşiĭ maĭ declară că armata bulgară fără dêşiĭ nu are nicĭ o valóre, acésta măresce încă animositatea.

Pe de altă parte voluntariĭ alergaţĭ de la ţară şi din şcheleleDunăriĭ se supun cu greŭ şefilor; insubordonanta lor dă loc la scandale.

Prinţul Alexandru a primit maĭ multe scrisorĭ de felicitare şi încuragiare pentru mişcarea bulgară din partea maĭ multor persóne streine distinse.

Bulgariĭ aŭ trimis d-luĭ Gladstone o adresă, în care ḑic că vocea care a deşteptat întrĕga lume şi a făcut'o să privéscă cu grózĕ la barbariele din Batach şi alte locurĭ nu va tăcea acuma când evenimentele sunt pe cale de a se repeta. Ei apeléză la Gladstone în numele adevĕrateĭ libertăţĭ, să useze de influenţa sa pentru a face să se sancţioneze unirea celor două Bulgariĭ.

Fratele prinţuluĭ Alexandru a sosit la Filipopol; cincĭ regimente regulate din Bulgaria aŭ trecut ḑilele acestea pe aicĭ, mergând la fruntariĭ.

Principele Alexandru a graţiat 31 arestanţĭ Bulgarĭ, Turcĭ, şi Grecĭ. Cavaleria a plecat erĭ sĕră la frontieră; în drumul eĭ s'aŭ aprins focurĭ bengale.

Se vorbesce prin cercurile politice că, în casul detronăreĭ principeluĭ Alecsandru, ceea-ce pare sicur, principele Dundukoff Corsakoff ar fi proclamat principe al Bulgarieĭ.

Prinţul Alexandru a plecat cu mitropolitul grec la Stanimaka, unde populaţia e esclusiv de naţionalitate grécă.

Generalul rus Villiamoff, care în timpul resbeluluĭ ruso-turc a comandat divisia a 18, este aşteptat la Rusciuc la 4 Octombre st. n.

Sosirea generaluluĭ Villiamoff este în legătură cu idea detronăreĭ principeluĭ Alexandru.

Guvernul bulgar ar fi dat ordine d'a se concentra la Silistra 3000 de ómenĭ din armata regulată.

Principele Alexandru a devenit fórte popular, de când s'a proclamat unirea Bulgarieĭ şi a Rumelieĭ şi depunerea sa ar produce o mare turburare.

Linia de la Sofia până la Filipopol este ocupată de miliţienĭ înarmaţĭ.

In unele sate sunt până la treĭ sute de miliţienĭ. Elevii din şcóla militară din Sofia sunt trimişĭ ca oficerĭ la corpurile din Rusciuc şi Vidin.

In Varna tótă ḑiua şi tótă nóptea se înroléză voluntarĭ, venind de prin sate; îndată ce sunt înrolaţĭ, sunt trimişĭ în Rumelia, parte prin Burgas şi Slionc, parte prin Şumla şi Şipca; drumul de fier Rusciuc-Varna, pe care circulează mereŭ trupe, funcţionéză fórte neregulat pentru serviciul civil.

DIN TURCIA

Turcia pare dispusă a aştepta hotărîrea pe care va lua-o viitoarea conferinţă şi astfel, pentru moment, se vede a fi lăsat la o parte o acţiune militară în Rumelia Orientală.

Esistă marĭ temerĭ că bande de başibuzucĭ vor năvăli în Macedonia. Nu maĭ puţină temere pricinuesce şi vestea că voluntariĭ sêrbĭ vor încerca să pătrundă în Vechia Sêrbie.

In părţile Timokuluĭ atât Bulgariĭ cât şi Sêrbiĭ concentréză numeróse trupe.

Numerosĭ voluntarĭ aŭ plecat şi la Küstendil spre sud. Aceştĭ voluntarĭ însă nu vor putea susţine o luptă seriósă.

Armeniĭ din Constantinopol aŭ cerut ca conferinţa ce are a se reuni pentru Rumelia să se ocupe şi de starea politică a armenilor din imperiul otoman.

O mulţime de Armenĭ s'ar afla închişĭ în cetăţile de prin Asia-mică sub pretext că ar fi luat parte la un complot născocit de un funcţionar turc. Armeniĭ, pentru a scăpa de persecuţiuni, aŭ fugit în tóte părţile. Mulţĭ din cei refugiaţĭ se află acum în Bulgaria aşteptând timpurĭ maĭ bune pentru a se putea întórce în ţara lor.

Agitaţiunea cresce în Constantinopol de când s'a respêndit scirea despre mobilisarea armateĭ sêrbe şi bulgare. Se crede că Serbia nu 'şĭ a pornit armata la fruntariĭ de cât în înţelegere cu órĭ-carĭ puteri.

Consilii de cabinete se ţin necurmat la Yildiz Kiosk sub presidenţa Sultanuluĭ.

Tóte puterile consiliază pe Turcĭ să nu înainteze în Rumelia.

Se vorbesce că Turcia ar fi hotărâtă să emită încă un ultimatum şi în cas de nevoie să încépă lupta în contra bulgarilor.

Valiul din Cosova cutreeră districtele până aprópe de Herţegovina; adună pretutindenĭ pe ómeni să 'ĭ statuéscă să asculte de Sultan.

In Mitrovitza, valiul liberă şépte sêrbĭ din temniţă. In Novi Bazar el era asceptat de 300 funcţionarĭ şi de şése tabore de nizamĭ cu Mutisarif-paşa în frunte. In Taslisaţa se întâlni cu un ofiţer austriac superior cu care ăvu o lungă întrevorbire.

DIN RUSIA

O mare mişcare domnesce în corpul diplomatic din Petersburg; ambasadoriĭ tuturor puterilor convorbesc cu d. Vendali, ajutorul d-luĭ de Giers, şi despre resultatul acestor convorbiri Şakir-paşa, ambasadorul turc este imediat informat.

Guvernul rus nu se gândesce dar câtuşĭ de puţin a procede separat în cestiunea bulgară după cum cer unele ḑiare. Lumea nu este mâhnită tocmaĭ mult că principile Alexandru a lucrat fără consimţimântul Rusieĭ, cât de faptul că s'a călcat tratatul din Berlin ce ar putea atrage după sine complicaţiunĭ sângeróse.

DIN ALBANIA

Scirĭ din Djacova, Albania, spun că acolo a fost un mare măcel şi d'aceea paşa din Monastir a sosit în acea localitate cu maĭ multe sute de nizamĭ. Deja 200 răniţĭ ar fi fost aduşĭ la Skoplje. Arnăuţiĭ din Novi Bazar refusă să plătéscă birul

DIN SERBIA

Antâia şi a doua chemare din divisiunea Dunăriĭ, carĭ aŭ fost mobilisate, sunt deja astă-ḑĭ complet concentrate în lagărul de la Topseder. Antâia chemare a divisiuniĭ are pentru armata activă un efectiv de aprópe 18,000 ómenĭ. A doua chiămare are apópe acelaşĭ efectiv. Astfel dar, împreună cu regimentele ce se află aicĭ din divisiunea Drina, este gata de plecare un efectiv de apópe 40,000 ómenĭ. In Belgrad rĕmêne ca garnisónă 1 regiment de infanterie, 1 batalion infanterie al gardeĭ, 2 companiĭ artilerie de fortăreţă, escadronul gardeĭ regale, afară de cele-l-alte trupe technice. Nu se cunósce încă nicĭ ḑiua plecăreĭ nicĭ direcţiunea ce vor apuca trupele.

DIN EUROPA

Se anunţă din Londra că guvernul englez n'a făcut nicĭ un fel de demersurĭ deosebite, ci cooperéză în unire cu celelalte puterĭ spre a înlătura o cioconire şi a împăca pretenţiunile carĭ sunt in nepotrivire.

Ilustraţia nóstră

Augusta, mare ducesă de Mecklemburg Strelitz, principesă a Mareĭ-Britaniĭ, Hanovieĭ şi Irlandeĭ, este soţia luĭ Frideric Wilhelm mare duce de Mecklemburg Strelitz, un nepot al nobileĭ regine de Anglia şi un vĕr al familieĭ imperiale germane.

Dintre tóte femeile principilor domnitorĭ din Germania, marea ducesă, Augusta a fost cea maĭ vióie şi maĭ aplecată spre aventuriĭ.

Spice din Străinătate

Armatele statelor din peninsula balcanică.—Când scirĭ resboinice sosesc din Balcanĭ, nu e fără inte es, credem, a arunca o privire asupra forţelor ce pot să puie în luptă unele state interesate.

Grecia numĕră cel puţin 30000 ómenĭ; are 23 vase de resbel, cari cuprind 8668, tone cu o putere de 6820 cai, cu 75 tunurĭ şi 1608 marinarĭ. Tot personalul marineĭ numĕră 2637 ómenĭ.

Bulgaria póte pune sub arme 52000 ómenĭ; marina eĭ e fórte mică; Rumelia orientală póte da 30000 de ómenĭ, astfel că ambele ţĕrĭ pot porni d'o dată la luptă 82000 ómenĭ.

Serbia are pe hârtie 265,000 ómenĭ.

Cât pentru Turcia, nu e sigur dacă cu *nizamĭ* (armata activă) cu *redifĭ* (reserva) şi cu *mustahfis* (teritorială) o să pótă îngheba jumĕtatea de milion de armată, pe care lumea crede c'o are.

Dar s'o aibă, orĭ nu, sigur e că, de cum va un resboiŭ va sbucni în peninsula balcanică, apoĭ câmpiile de la Marea Négră şi Egee până la Adriatica vor presinta un tablóŭ spăimântător de arme şi armată de tóte soiurile:

—o—

Osândirea Jeaneĭ Lorette.—Procesul Jeaneĭ Lorette, omor tórea ambasadoruluĭ japones la Haga Sukurada, proces despre care am vorbit într'unul din numerele trecute, s'a sfîrşit.

Cu tótă apărarea domnuluĭ Haas, Jeana fu osândită la treĭ anĭ de temniţă. Auḑind sentinţa, ea începu să plângă, apoĭ leşină. Mulţimea, ce asista la preces, aplaudă pe osândită.

I-s'aŭ făcut maĭ multe propunerĭ de căsătorie; unul dintre candidaţĭ e parisian.

—o—

Atentatul contra ţaruluĭ.—*Naţional* din Paris, anunţă că în ḑiua de 14 curent, pe când ţarul se preumbla d'impreună cu fiul sĕŭ moştenitor, amândoui pe jos şi fără nicĭ o gardă, prin pădurea Fedensborg de lângă Copenhaga, se auḑi o isbucnire de puşcă şi un glonte lovi pe ţar; din fericire, acest glonte, nemerind tocmaĭ în ceasornicul din buzunarul mundiruluĭ, n'a făcut nicĭ o rană împĕratuluĭ.

Nu se scie încă, cine a putut să comită acest atentat.

Ultime Sciri

Bucuresci, 19 Septembre.

Ierĭ; cum am anunţat deja, s'a înfăciṣat la Galaţĭ înaintea consiliuluĭ de resbel al corpuluĭ III de armată procesul căpitanuluĭ Mănescu. D-sa a avut ca apărătorĭ pe niĭ M. Cornea, căpitan Mardari şi G. Robescu.

D. colonel Maican Dumitrescu, a chemat pe d. Floru, inspector al poştelor şi telegrafelor, să spună ceea-ce d sa ştie în acéstă privinţă, de óre-ce la Constanţa a spus că ştie cum soldatul Rusovicĭ ar fi murit din bătaie. Resultatul acestuĭ proces îl vom comunica mâine cititorilor noştriĭ.

—o—

M. S. Regele după ce va inspecta trupele la Iaşĭ, Roman şi Galaţĭ şi după o ḑi saŭ două de şedere în Bucurescĭ, va pleca la Craiova pentru a a inspecta trupele din acea garnisónă.

—o—

Ierĭ a fost subsemnat ordinul de dare în judecată a d-luĭ maior Pandrav şi căpitan Bottea.

—o—

Aflĭm că d. colonel Grădişteanu, comandantul regimentuluĭ de călăraşĭ, a fost pus în disponibilitate şi dat în judecată pentru că a lovit, cum am anunţat deja, pe un ofiţer inferior în grad. In locul sĕŭ s'a numit d. colonel Beller.

—o—

Ni se raportéză că M S. Regele va găzdui la Iaşĭ în casele d luĭ Mateĭ Ganea, prefectul judeţuluĭ Iaşĭ.

—o—

Prin unele cercurĭ din Bucurescĭ se vorbesce, scrie „Românul", că aprobându se unirea celor două Bulgariĭ, Romînia ar fi copensată, pentru mărirea Bulgarieĭ, cu un teritoriŭ care ar merge de la Şumla la Varna.

—o—

Generalul Catargi, după ce a fost primit în audienţă de către M. S. Regele, s'a întors la Belgrad.

Foița „Universului„

98

Bucătarul Regelui

PARTEA DOUA

X

(Urmare)

Dar duhovnicul Regeluĭ sta tăcut. Aplecat spre cămin, în care rĕscolea tăciunii, se ruga luĭ Dumneḑeŭ ca să închidă gura valetuluĭ palavragiŭ, necutezênd nicĭ măcar un gest să 'ĭ impue tăcere spre a nu arĕta cea maĭ mică neîncredere în bufon. El spera mult de la Monolillo și nu vroia să'l supere.

— Se ḑiceaŭ multe lucrurĭ în anticamera regeluĭ, adăogă primul valet.

— Este ceva obicĭnuit acolo.

— Se spunea că don Francisc de Quevedo s'a întors la curte și a dat o lovitură de spadă luĭ don Rodrigo Calderon.

— Aș ! Bietul Quevedo e tot d'auna acusat. Ș'apoĭ să fie óre adevĕrat că el se află la curte ?

— Cel puțin toțĭ asigură ; și fiind că'l iubesc toțĭ din pricina veselieĭ sale, se întrébă unul pe altul : l'ațĭ vĕḑut ? ațĭ vorbit cu dênsul ? Se vorbea apoĭ că se vor face schimbărĭ însemnate în consiliul regeluĭ și printre ceĭ l-alțĭ funcționarĭ înalțĭ aĭ palatuluĭ. Se adăoga că ducesa de Gandia este bolnavă, fiind că regele a petrecut nóptea în odaia regineĭ.

— Regele a petrecut nóptea în odaia regineĭ ! Majestatea Sa nu mĭ-a spus nimic de spre asta !...exclamă părintele Alliaga cu un ton cam alterat.

— Intrébă-l pe ducele de Lerma. Se pretinde chiar că el a petrecut nóptea în cabinetul regeluĭ, frângându-șĭ mâinele de necaz, rĕspunse cu vioșie Alonzo del Camino.

— Gândesce-te, prietene, că în palat se spun minciunĭ cu fórte mare ușurință.

— Don Baltazar de Zuniga este numit ambasador în Englitera.

— Ce găsescĭ așa curios în asta ? Don Baltazar nu póte óre să aspire la acéstă funcție ?

— Și episcopul de Ossuna îl înlocuesce pe lângă prințul regal.

— Alteța Sa va învăța bine latinesce.

— Imĭ vine să cred că ne ascultă cine-va, observă brusc Alonzo, așa vorbescĭ de reservat.

— Nimenĭ nu ne ascultă, dar am obiceiŭ să nu iaŭ aminte la palavrele de anticameră.

— Tóte astea pot fi palavre....dar ceea ce am vĕḑut e realitate.

— Ah !... aĭ vĕḑut ?

— Ceva de fórte mare însemnătate. Am vĕḑut, maĭ întâĭ pe majordomul șef, ducele de Infantado, oprit de un ușier câ să intre la regele.

— Asta nu probéză nimic.

— Aĭ dreptate.....asta n'ar proba nimic dacă, dupĕ oprirea la fel a duceluĭ de Pastrana și a duceluĭ de Uceda, cu tótă calitatea lor de gentilomĭ de cameră aĭ regeluĭ, ducele de Lerma n'ar fi eșit așa ce vesel, așa de zîmbitor în cât părea că ḑicea tuturor : dușmaniĭ meĭ sunt biruițĭ !...Și acésta 'mĭ făcea rĕŭ, fiind că cel maĭ mare dușman al duceluĭ de Lerma este chiar dênsul.

Intr'acest punt părintele Alliaga se sculă.

— Iartă-mĕ, ḑise el, dacă nu te maĭ ascult, dar nu mĭ-e bine și, cu voia d-tale, mĕ duc să mĕ culc. Bună séra, senor Allonzo.

Primul valet de cameră al regeluĭ plecă, și trecĕnd prin coridor cugetă :

— Ciudat lucru ! să 'ĭ vie rĕŭ așa fără de veste... și cu tóte astea n'are înfățișare de om bolnav... ce va să ḑică asta ?

Abia plecase Alonzo din chilie, și bufonul eși din ascunḑĕtórea sa.

— De ce să te compromițĭ d-ta cu palavragiul acesta ? nu face nimic că am auḑit eŭ, de óre-ce sciŭ de mult că d-ta conspirĭ, decĭ n'am aflat nimic noŭ ; nu sciam însă că spioniĭ d tale sunt așa de aproape de rege.

— Imĭ spuneaĭ, întrerupse părintele Aliaga, ca și cum bufonul n'ar fi voribt, că, de mĕ voiŭ duce la palat, îmĭ veĭ arĕta pe Doroteea ?

— De sigur, dar va trebui însă ca d-ta să te ducĭ peste o oră numaĭ, fiindu-mĭ necesar acest timp spre a duce la palat pe Doroteea. Ea trebue să fi eșit de la representația de la teatrul Prințuluĭ, dar fiind că s'a dus cu cine-va care 'ĭ place, se póte să se fi dus să cineze... pentru că vorba multă, cântecul, jocul fac pofta de mâncare, și când vorbesce cine-va despre amor... când iubesce...

— Și pe cine iubesce Doroteea ? întrebă părintele Alliaga cu interes.

— Pe o persónă pe care d-ta o cunoscĭ.

— Pe care o cunosc ?

— Și de care escĭ gelos... da... gelos la culme, de o gelosie pe care aĭ vroi să țĭ-o a scunḑĭ chiar d-tale însuțĭ.

— Te amăgescĭ ! exclamă repede părintele Alliaga, eŭ nu pot să fiŭ gelos de nimenĭ ; trăesc retras de lume și am murit pentru dênsa.

— Eĭ ! vom vedea !

— Te-am întrebat pe cine iubesce Doroteea ?

— N'aĭ ghicit din câte țĭ-am spus ?

— Nu, ḑĕŭ.

— Va veni o ḑi când veĭ vorbi maĭ sincer și d ta. Doroteea e amorezată nebună...

Bufonul se opri gustând cu o plăcere rĕutăciósă curiositatea părinteluĭ Alliaga.

— De cine ? întrebă cu nerăbdare călugărul.

— De un óre-care tînĕr pe care regina l'a făcut căpitan cu baniĭ d-tale.

— Părintele Alliaga simți ca un fior roșu trecêndu-ĭ prin inimă și începu să tremure.

— Și... senor Montino, întrebă el, iubesce pe Doroteea ?

(Va urma.

Em. Fernandez y Gonzales.

CURSUL BUCURESCI

CASA DE SCHIMB
TOMA ȚACIU
No. 60. Strada Lipscani, No. 60.

Pe ḑiua de 16 Septembre 1885.

	Cumpăr.		Vêndute	
5% Rentă Amortisabile .	92	1/4	93	—
5% Rentă Rom. perpetuă.	88	1/2	89	1/2
6% Obligațiĭ de Stat . .	88	—	89	—
6% „ C. F. R. R.	—	—	—	—
5% „ Municipale .	72	—	74	—
10 fr. „ Caseĭ p. 300 l.	210	—	214	—
5% Scr. funciare Rurale.	85	1/2	86	1/2
7% „ „ „ .	99	—	101	1/2
5% „ „ Urbane.	81	—	82	1/2
6% „ „ „ .	90	—	91	1/2
7% „ „ „ .	97	—	98	—
Im. cu prime Buc. 20 l. buc.	30	—	32	—
Acț. Bănc. Naț. a Rom. 500 l.	—	—	—	—
„ Soc. Cr. Mob. Rom. 250 l.	—	—	—	—
„ „ Rom. de Cons. 500 l.	—	—	—	—
„ „ de Asig. D.-R. 200 l.	—	—	—	—
„ „ „ Naționale 200 l.	—	—	—	—
5% Municipale nuoĭ. . .	—	—	—	—
Acț. Banca Prevederea. .	—	—	—	—
DIVERSE				
Aur contra Argint	12	—	12	1/2
„ „ Bilete bancă.	12	—	12	1/2
Florinĭ Wal. Austr. . . .	2	02	2	03
Mărcĭ Germane.	1	23	1	25
Bancnote francese	99	—	100	—

De vênḑare Polobóce góle de vin și rachiŭ. A se adresa la restaurantul Brenner, strada Stavropoleus No. 2. 10—2

Dn închiriat Casa cu No. 7 din str. Erouluĭ (în dosul spitaluluĭ militar, coprinḑênd 7 camere, cuhnie și pivniță. 2—2

Dr. L. Robinson
DENTIST
Strămutându'șĭ domiciliul din Berlin în Bucurescĭ, anunță că locuește str. Smârdan No. 29. 12—8

Magazia de Lemne la Vultur
Strada St. Stefan No. 21.

Lemne de cer, tufan și garniță cu 24 fr. mia kilograme, lemne de carpen bine uscate 26 fr. mia kil. tăiate și aduse la domiciliŭ.
25—2—7 *Ghiță Rădulescu*

Recomandație

Sub-semnatul declar că dupĕ o suferință de treĭ anĭ de reumatism la picióre, și dupĕ ce am perdut orĭ-ce speranță de a mĕ maĭ însănătoși, m'am adresat d neĭ **Anna Baraș** din strada Biserica Antim No 15, care printr'o simplă cură 'mĭ-a restabilit sănătatea în scurt timp, în cât mĕ simt dator a 'ĭ esprima recunoscința mea cea maĭ adâncă și a o recomanda tutulor suferinzilor de asemenea natură.
8—2—7 *N. Ionescu*, str. Sabinelor, 47.

GLORIA ROMANIEI
Cea maĭ bună hârtie de țigarete, și adevĕrată
PRODUCTIUNE FRANCESA
A CASEI I. SABATOU (PARIS)
(Sistem brevetat)
Care, în urma analiselor făcute la *Paris* și *Bucurescĭ* s'a constatat că e una din cele maĭ bune.
Atragem atențiunea fumătoruluĭ, atât asupra calitățiĭ cât și asupra moduluĭ practic cu care se *detașéză foița din caet fără a o atinge.*
A se observa pe fie-care foiță numele I. Sabatou.
Depoul general la d-nul A. KEPICH
calea Victorieĭ 15bis.
și de vînḑare la debitele de tutun.

DE VĂNZARE La Tipografia „*Universuluĭ*“ Calea Dorobanților, No. 8, *Bilete de închiriat* pentru lipit la case
Bucata 5 bani

Atelier de Tapițerie și Magasin cu Mobile gata

La Eftinătate — Calea Văcărescĭ No. 21

Avem onóre a înștiința pe onor. public că am deschis un atelier de tapițerie în calea Văcărescĭ No. 21, lângă Ochii albĭ unde se efectuéză orĭ-ce comandă de tapițerie, precum : mobile, perdele, covóre, mușamale, etc. etc., se fac instalărĭ, aranjărĭ, tóte după sistemele cele maĭ nouĭ din Paris și cu prețurile cele maĭ ieftine.

Asemenea suntem în stare a aranja case complecte adică cu mobile de stejar, Birourĭ, bibliotecĭ, bufeturĭ, și tot ce atârnă de acéstă branche. Bazându-ne pe ieftinătatea prețurilor nóstre și promptitudinea nóstră rugăm pe onor. public de a veni să visiteze magasinul nostru și de a ne da bine voitorul concurs. Sperând într'o vizită numerósă cu tóte acestea nu ne depărtăm de sistemurile nóstre de a lucra bine și solid și a vinde cu un mic beneficiŭ. Pe lângă acésta maĭ avem și garniturĭ cu stofe de lână și de mătase gata tapițate și înbrăcate, adică : 1/2 garnitură de păr, lemn negru gechelt, cu prețu de leĭ noĭ 350 1/2 garnitură demi fason leĭ 250. Mare asertiment de garniturĭ fața nuculuĭ, garnitură de stejar englizeștĭ, garnitură medalion și diferite garniturĭ, tot cu proțurĭ moderate. Fotoliurĭ de birourĭ de stejar cu mușama spatele capitonat cu prețu de leĭ noĭ 70 ; sofale gata cu stofe de lînă îmbrăcate cu preț de leĭ noĭ 90 ; asemenea se găsesc diferite fantaziurĭ lemn nevizibil, trompeturĭ, garniturĭ, perne, Maria Antoinette, bibeucĭ și șezlungurĭ, angleurĭ, scaune turcescĭ, otomane, etc. etc., cu prețurile cele maĭ reduse. Oglinzĭ de pĕr negru. Diferite oglinzĭ poleite. Paturĭ de bronz și de lemn.
24—20 Cu stimă : **E. Taubman & R. Davidsohn**

LICEUL „ALECSANDRI“
(fost Institutul „Heliade“)
Strada Armeană, No. 1, Bucurescĭ.

INTERNAT SI EXTERNAT
Cursurĭ primare și liceale. — Preparațiunĭ pentru bacalaureat și scolĭ speciale.
Local anume clădit pentru Institut.

Dormitóre și sălĭ de studiŭ spațióse și bine aerate ; tóte condițiunile igienice de aprópe și serios observate. — Băĭ în institut, calde și recĭ. — Aparat de sudație, dușĭ, etc. — Gimnastică de iarnă. — Gimnastică de vară — Infirmerie — Refectoriŭ organisat după sistemul cel maĭ noŭ. — Bibliotecă. — Museŭ cu obiecte de studiŭ. — Grădină botanică.
Cursurile se fac conform programelor oficiale.
Limbele francesă și germană sunt obligatorie, cele-l-alte rĕmân facultative.
Liceul posedă un bogat material pentru cercurile de intuițiune și profesoriĭ daŭ cunoscințelor matematice și naturale, o întindere reclamată de progresul sciințelor positive.
Studiile Liceuluĭ coprind următórele secțiunĭ :
1. Cursul primar complet cu limba francesă și germană obligatorie ;
2. Cursul liceal ;
3. Preparațiunĭ pentru examenele scóleĭ militare, comerciale și bacalaureat.
Plata anuală variază de la 5 0 leĭ la 1,500 leĭ dupe etatea și clasa ce frecuentă elevul.
Prospecte deslușitóre se trimit prin postă la orĭ-ce cerere.
Pentru informațiunĭ a se adresa de la orele 8—10 a. m. și de la 4—6 p. m. la cancelaria Liceuluĭ.
Director-Proprietar : ST. VELLESCU.

Deslegarea Șaradeĭ

din „Universul“ de la 8—9 Septembr.

(Urmare)

Giurgiu : d-niĭ H. Ión, L. Eschinazi ; I. Ivanovicĭ.

Iașĭ : d-niĭ I. Caufman, M. Donicĭ, Grigore Niculescu, E. Petrovicĭ, A. Grigoriu, V. Sava, B. Margulies, Z. S. Urechescu, Z. Irmilic, V. M. Burlă, d ra M. Landis, M. Veiss.

Loco : D-ra Ghizela Ovicĭ.

Pitescĭ : d-niĭ V. I. Constandinescu, I. Minescu, R. D. Mușetescu, M. H. Veis, M. Ștern, D. I. Nisipeanu, P. Feldștein.

Ploescĭ : D-rele E. Munteanu, Maria Borănescu, E. Bilciurescu și d. B. Mihalopol.

Slatina : d-ra V. Teoharides, d-nu Alfred.

Gara Șerbescĭ : d-ra Sofia Dimitriu, d. A. Ohăn.

Tecuciŭ : d;ra Aurelia Auranovicĭ, d-niĭ Z. Ohan, C. Pelin. N. Lupu, D. T. Curiciu, I. Eftimescu.

Têrgoviște. D niĭ I. N. Dudescu, A. D. Nicolaescu.

T. Severin: D niĭ C. Theohari, I. L. Goganu, d na Maria P. Negoescu.

Premiul a fost câștigat prin tragere la sorțĭ de către D-ra Sofia Dimitriu.

Multumirĭ

D-niĭ Emanoil Nicolescu, N. Gheorghiu, T. H. Diamandescu, C. Ionescu, Vasile Dumitru, Iorgu Stănculescu, C. Carol, Petcovicĭ Nicolovicĭ, Popovicĭ Ion, A. Vagner, St. Iotovicĭ, V. Chilargiu, Gheorghe Petcovicĭ, I. Camuli, P. Stavropolo, I. Rusu, B. L. Ellneru, N. A. Ivanovicĭ, Rob Hecșh, Abram M. Semo, C. Predescu, Adolf Șlangĕr, Petrache Popescu, Ion Mihăescu, d-ra Ana Robescu, Theodor Zaharia, Costache A. Popovicĭ, E. Duca, Haralamb Dimitriu, C. Stephanov, M Pantaz, Jacques Leister, d-ra Ghizela Stein, Isidor Pomerantz, Nicolae Viziru, D. Enculescu, Dumitrescu Dumitru, Lobeĭ Ștefan, Ionescu Alexandru, Răducan Vernescu, G. Santa, P. Christescu, Const. Andronic, Costică Grigoriu, Preotu Grigore Tănăsescu, Vasile Adam.

Tribunalul Ilfov

Secția notariatuluĭ

Dosaru No. 1818/85

La 12 Octombre 1885 licitație de bună voie pentru vênḑarea (simigiria, cârciuma si curelăria) din calea Victorieĭ No. 98, colțu cu calea Dorobanților, vis a-vis de Cișméua Roșie, cu 2 fațade : 15 metri în calea Victorieĭ și 32 în calea Dorobanților.

Anunciŭ

S'a perdut un câine negru, mare, cu pĕrul creț. Cine 'l va găsi să se adreseze în strada Sălciilor, No. 11, unde va primi o bună recompensă. 6—6

Editura Tipografieĭ Romănă-Italiană, Luigi Cazzavillan, Calea Dorobanților, No. 8.—Bucurescĭ.

ANUL II. No—324 5 BANI IN TOATA TĖRA.—Un numĕr vechiŭ 10 banĭ. SAMBATA, 21 SEPTEMBRE 1885.

UNIVERSUL

FOAIA POLITICA ILUSTRATA

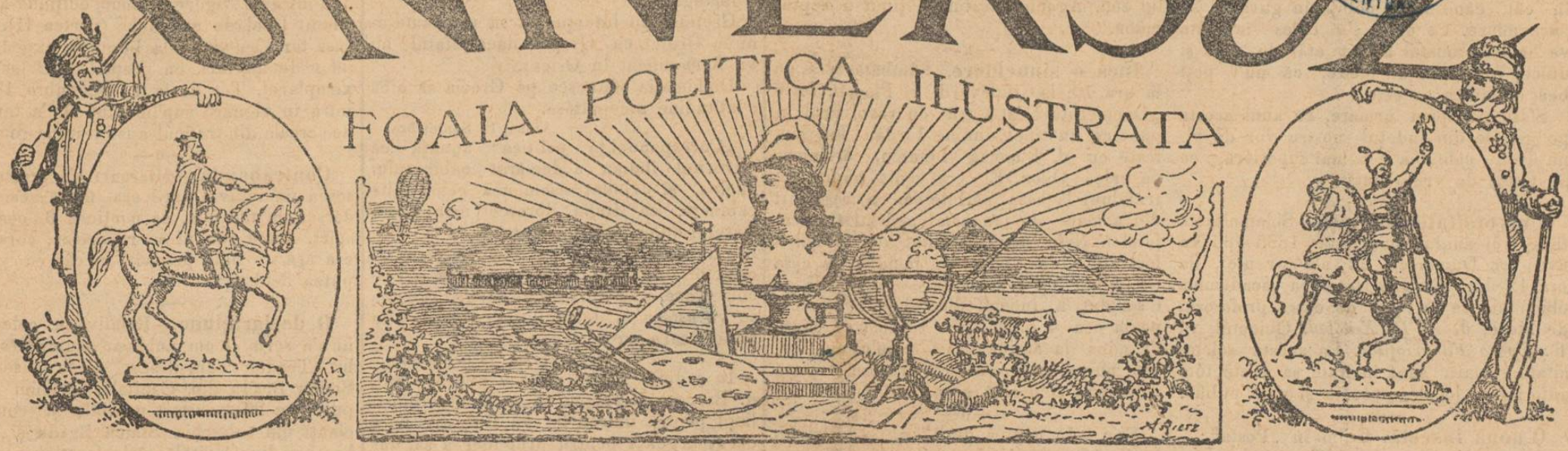

ABONAMENTE:

Pe an: In tótă România leĭ 18.—
6 lunĭ: „ „ „ 9.—
3 lunĭ: „ „ „ 4.50

Apare în tóte ḑilele de lucru la 7 ore diminéța.

REDACȚIA ȘI ADMINISTRAȚIA:
CALEA DOROBANȚILOR. No, 8. BUCUREȘCI.

Inserțiune și reclame 2 leĭ linia.
Anunciurĭ pe pagina 4-a 60 banĭ linia.
Scrisorĭ nefrancate se refusă.
Articole nepublicate nu se înapoézĕ.

In curând va apare

CALENDARUL „UNIVERSULUI"

pe anul 1886

In format mare, de aprópe 150 pagine, care va fi unul dintre cele maĭ bogate și cele maĭ populare ce a apărut până acum în românesce.

Pe lângă datele și sciințele indispensabile ómenilor de afacerĭ, funcționarilor și orĭ-cărui cetățean, va conține o interesantă parte literară, originală, și cele mai variate ilustrațiĭ, între carĭ portretele tuturor ómenilor notabilĭ din România, morțĭ în cursul anuluĭ 1885, cu biografiĭ complecte.

Pe lângă astea apoĭ va cuprinde rețete pentru familiĭ și un studiŭ nou al mijlócelor ca omul să nu se îmbolnăvéscă nicĭ o dátă. Va avea apoĭ o mare colecțiune de palavre și anecdote prec m și povești, etc.

In curând vom publica tabla de materiĭ.

Acest calendar, fiind cel maĭ eftin, va fi de sigur cel maĭ rĕspândit și pentru acésta am reservat 15 pagini pentru anunciurĭ. D nĭ comercianțĭ și industriașĭ carĭ ar dori să'și facă stabilimentele cunoscute, să se presinte imediat la administrația *Universului* spre a se învoi.

Prețul fix al acestuĭ calendar va fi de leĭ 1.20.

La abonațiĭ „Universului" se va vinde cu 70 banĭ.

Bucurescĭ, 20 Septembre 1885.

Ce trebue să facem?

Am anunțat ierĭ că Europa are de gând să ne însarcineze cu poliția peste Dunăre.

Dacă rolurile polițienescĭ sunt neplăcute aŭ pe d'altă parte părțile lor frumóse și onorabile.

Totul depinde de caracterul, de inteligența celuĭ însărcinat. Chiar în situațiunile cele maĭ neplăcute, póte cine-va atinge înălțimĭ necunoscute comunuluĭ muritorilor.

Europa vrea să ne însărcineze cu ținerea ordineĭ în Bulgaria, pentru că n'avem interese speciale. Europa are dreptate. Atârnă însă de la noĭ să ne purtăm așa, în cât să nu desmințim așteptarea Europeĭ.

Dar nu d'acésta ne preocupăm. Poporul român a sciut, scie, și va sci totd'auna să fie cavaler.

Ceea ce ne îngrijesce, e cu totul altceva.

Imprejurările sunt grave. Se póte ḑice că Turcia e în convulsiunĭ mortale. In asemenĭ condițiunĭ, noĭ nu înțelegem de ce nu se convócă parlamentul.

Nu voim să acuzăm guvernul; un asemenea gând e departe de noĭ. Socotim însă că, tocmaĭ pentru ușurarea primuluĭ-ministru de sarcinele colosale ce-ĭ încumbă, ar fi absolut trebuitor să se convóce parlamentul cât maĭ curênd.

Emitem ideia, fără alte considerațiunĭ.

DIN PARIS

(Corespondența particulară a „Universului")

15 Septembre.

Concentrarea grupurilor republicane continuă a nu isbuti. Se pot vedea într'unele departamente câte-va republicanĭ, separațĭ de voturile lor precedente și de programele lor actuale, învoindu-se în sens orĭ într'altul. Și tesa luĭ— că republicanĭĭ se pot combate la primul scrutin spre a căuta să facă a triumfa programele lor respective, dar că trebuesc să se unéscă la balotajurĭ, contra reacționarilor, —nu plăcu multor ḑiare, printre care e și *Paris*, care ḑice că va fi maĭ greŭ un acord ulterior între nisce ómenĭ ce acum nu fac alt de cât să se insulte și să se discrediteze reciproc.

Pentru că denigrarea reciprocă, neîncetată, și schimbul de insulte sunt la ordinea ḑileĭ, *preumblarea* electorală a luĭ Clémenceau dete cele maĭ scandalóse exemple. Acum prin multe departamente

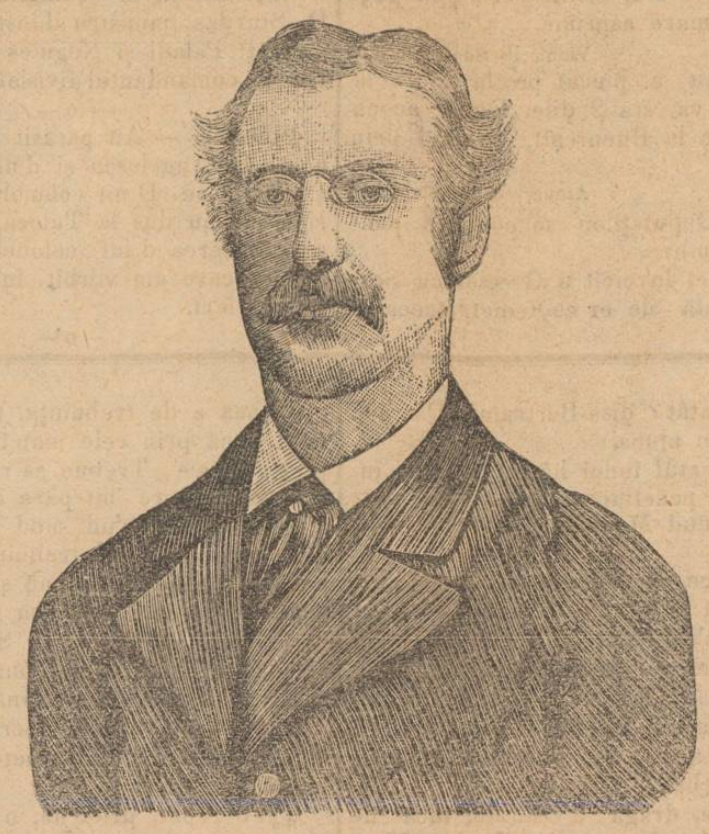

Principele Valdeman de Danemarca—(Vedĭ pag.3).

numele interesuluĭ comun și sacrificându-și opiniile lor personale concordieĭ.

Dar acestea sunt escepțiĭ, pentru că în tóte centrele marĭ, rivalitatea se accentuéză din ce în ce maĭ mult.

Ministrul își perde vremea în ḑadar recomandând unirea! Maĭ dăunăzĭ se încercă s'o facă și președintele Camereĭ, Floquet, într'un banchet la Saint-Mandé, în comemorarea proclamăreĭ Primeĭ Republicĭ. Dar dacă succesul sĕŭ ca orator fu mare, pentru că el are ușurința și energia cuvêntăreĭ, nu ajunse să mulțumésc diferitele grupurĭ, care ar fi dorit ca discursul luĭ să fie maĭ explicit într'un s'aŭ și întêmplat câte-va tulburărĭ.

Fără să ținem socotélă de focurile de revolver ce s'aŭ schimbat Duminecă în localul Burseĭ de către revoluționarĭ și care nu vor fi cele din urmă, pentru că la o altă reunire a lor, ce avu loc alaltăierĭ în sala *Rivoli*. cu greŭ se înlătură o bătaie de acum înainte asemenea reuniri vor avea loc în tóte ḑilele. Promotorii principalĭ sunt *anarchiștiĭ abstenționiștĭ*, carĭ, ne sperând nimic de la urne și totul de la violențele de uliță, nu numaĭ refusă a vota orĭ-ce listă, dar pretind să împedice și pe cele-l-alte grupurĭ d'a o face.

Divisiunile sunt fórte multe în partida revoluționară, dar și în cea radicală și în cea oportunistă nu sunt maĭ puține. Și, cu tóte că comitetul oportunist Tolain de o parte, și comitetele Clémenceau și Manjan de alta, ajutate de directoriĭ ziarelor radicale din Paris, ținură conferința acum douĕ ḑile, prelungindu-și discuțiile până nóptea târḑiŭ, nu reușiră încă să'și redacteze listele, de óre-ce s'aŭ făcut oposițiĭ marĭ unora din nume.

Oportuniștiĭ și-aŭ lipit pe zidurile Parisuluĭ programa, și aŭ făcut'o pe hârtie roșie pentru ca să pară că aŭ și eĭ o culóre, dar singura listă a candidaților ce a fost dată la iveală este aceea a *comitetuluĭ conservator*, adică a reacționarilor în care se găsesc unii lângă alții de 2 corent, pe când țarul se preumbla împreună cu țarevicĭ prin crângul Fedensborg, în Danemarca, se trase într'însul o împușcătură. Glonțul lovi în ceasornic, care amorți lovitura.

Nu se scie încă numele aceluia care a atentat la viața țaruluĭ.

* Dupĕ „Temps" de astă-ḑĭ ar fi probabilă depunerea prințuluĭ Bulgarieĭ.

Prințul nu va scăpa de depunere de cât abdicând.

Cu tóte că acéstă soluțiune e preconisată de ḑiarele oficióse rusescĭ, englese, germane și austriace, totuși spiritele sunt neliniscite din pricina concentrărilor de trupe în Basarabia și a pregătirilor Greciei și Serbieĭ.

„Temps" desminte că s'ar fi proectat abandonarea Madagascaruluĭ.

Ultima oră.

Deputatul radical Perin și Lavertujon, directorul ḑiaruluĭ *Journal de Limoges*, s'aŭ bătut aḑĭ în duel cu spada pentru chestiĭ electorale. Perin fu rănit la piept și la braț.

Ḑiarele *Justice, Rappel, Radical, Nation, République Radicale, Petit Parisien, Petit Quotidien* și *Electeur* vor publica astă sĕră o listă ce cuprinde pe Clémenceau, Rochefort, Floquet și pe uvrieriĭ Alary, Basly, Camelinat și Perrocheau.

L'Intransigeant publică aḑĭ o listă în cap cu Rochefort și cuprinḑând pe Clémenceau, Basly, Camelinat, excluḑând pe Floquet și adăogând pe Lissagaray, Eudes și Manjan excluși de precedentul comitet central.

Manjan publică o listă compusă din Rochefort, Pyat, Alary, Camelinat Basly și alțĭ șése uvrieriĭ excluḑând pe Clémenceau și pe Floquet.

Trajan.

Spice din țară

Podgoriile din județul Putna.—Dacă a fost un timp maĭ priincios pentru vie, scrie „Adevĕrul" din Focșani, din tóte punctele de vedere, apoĭ este anul acesta. In timpul formareĭ și desvoltăreĭ roduluĭ

ea a avut ploĭ şi căldura necesară la timp; numaĭ puţin şi în timpul cócereĭ strugurilor s'a bucurat de timpul cel maĭ favorabil, care póte fi. Astfel că anul acesta cu drept cuvênt, l'am putea numi anul viei.

Strugurii sunt atât de copţi şi prăjiţi de căldura escepţională ce i a favorisat, în cât, când iei o bobiţă în gură, ţi se pare miere. Pe unde s'a cules—în câte va locurĭ—mustul a eşit atât de gros şi dulce, ca mursa de miere, că nu'l poţi bea, de dulce ce este.

S'asigură, prin urmare, că anul acesta podgoriile din judeţul nostru vor da vinuri de calitatea cea maĭ superióră, ce aŭ putut da vre-o dată.

—x—

Universitatea din Iaşi.—Solemnitatea începereĭ anuluĭ universitar 1885—86 va avea loc Duminecă 22 ale curenteĭ, la ora 12 din ţi. Disertaţiunea academică obicinuită se va ţine de către profesorul de litere, d. *A. D. Xenopol*. Obiectul va fi: *Epoca Fanarioţilor*. La acéstă solemnitate şcolară sunt invitate să asiste tóte autorităţile locale, precum şi onor. public.

—x—

O nouă insectă. Citim în „Posta“:

Pe moşia d-luĭ Spiru Topali, ce face parte din comuna Tulucesti, jud. Covurluĭ, primarul Iancu Sima a descoperit nişte vermĭ necunoscuţĭ până acum, carĭ aŭ distrus un lan de vre o 40 fălcĭ sacară semănată acum în tómnă; aceştĭ vermĭ de culóre négră se găsesc la o adâncime de 3—4 degete în pământ de la suprafaţă, şi numĕră până la 15 şi 20, pe o întindere de o palmă patrată; s'aŭ maĭ constatat că numĕrul lor tot cresce neîncetat. Primarul a făcut despre acésta cunoscut prefectureĭ în scop de a se lua mĕsurĭ pentru distrugere.

—x—

Abuzurĭ de încredere.—Călugăriţele catolice care diriguesză pensionatul numit Notre Dame de Sion din oraşul Iaşi, scrie "Lupta“ comite acte ca acesta: Când se presintă un creditor spre a 'şĭ primi baniĭ i se întinde o condică unde 'ĭ spune să iscălescă de primire; creditorul, faţă cu nisce persóne aşa de respectabile, iscalesce fără teamă. O dată ce vĕd iscălitura pusă, ele închid oblonul pe unde are loc întrevorbirea şi îl lasă pe nenorocit, cum se ţice, cu buzele umflate. Dacă omul reclamă la comisie, económa institutuluĭ îĭ arată subsemnătura de primire a pacientuluĭ.

Acésta i s'a întêmplat de curênd luĭ V. care avea de luat de la oile Seniorului suma de 542 leĭ, preţul laptelui vêndut pensionatului timp de 2 lunĭ jum.

O plângere s'a depus la Parchet.

—x—

Morţĭ de turbare. — Cazurile de acéstă mórte se înmulţesc, fără ca vre o lecuire să vie în ajutor. Astfel la 11 curenta lună, a murit de turbare locuitorul Ión Brezénu, în etate de 50 anĭ, cel maĭ funtaş din cătunul Zalhanaua, comuna Vlădenĭ, din plasa Filipescĭ, judeţul Prahova, fiind muşcat de un câine de la târla oilor sale. Agonia a ţinut numaĭ patru ţile.

Asemenea la 10 Septembre a murit de turbare un băĕt, în etate de 14 anĭ, la cătunul Brătăşanca, comuna Dârmonescĭ, pl. Filipescĭ, fiul locuitorului Vasile Preda, muşcat fiind de un câine de la oile tatălui sĕŭ. Agonia acestuia a ţinut o sĕptĕmână.

—x—

Încă o sinucidere. Sâmbătă séra, pe la ora 10, la Bulevard, în Ploeşti, scrie „Democratul“, 'şĭ-a tras cu revolverul în pântece un tînĕr, anume Iordan Ionescu, frate cu d. Ivancea Ionescu, cârciumar pe calea Oilor. El era venit numaĭ de treĭ lunĭ la casa părinteĭ că, ca reservist din armata de jandarmĭ pedeştrĭ aĭ capitaleĭ. Neîncetând imediat din viéţă, a fost dus, după cererea familieĭ, la casa lor, unde cu tótă căutarea medicală ce i s'a dat, a încetat din viéţă Duminică, pe la ora 4 p. m. Nu se scie ce causă l'a adus la acéstă tristă resoluţiune, atâta numaĭ se spune, că avusese o certă cu muma şi o soră a sa.

—o—

Foc.—In nóptea de 17 c., a isbucnit în Craiova un foc în gheretele precupeţilor din piaţă. Focul a putut fi localisat; aŭ ars maĭ tóte gheretele şi şopronele pentru zarzavaturĭ ce se află la spatele lor. Pagubele se urcă la suma de 138.000 leĭ.

Noutăţi Telegrafice

Belgrad, 16 Septembre.

Astă-ţĭ s'a lăţit aicĭ sgomotul, că Muntenegrul a încheiat cu Turcia o alianţă ofensivă şi defensivă pentru a se păstra Albania Turcieĭ. Se zice că această alianţă e îndreptată contra Serbieĭ şi Austro Ungarieĭ.

Semlin, 16 Septembre

Cabinetul sêrb face demersurĭ, pentru ca un representant al Serbieĭ să fie admis a participa la conferinţa din Constantinopol. Demersurĭ analoage se aştéptă şi din pareta Greciei, Muntenegrului şi României.

Viena, 18 Septembre.

Audienţa de astăţĭ a luĭ Brătianu la împĕratul a ţinut un ceas întreg. Seara Brătianu a fost la masă la Kalnoky.

Sofia 18 Septembre.

Un ordin de ţi princiar porunceşte şefilor militarĭ şi oficerilor miliţieĭ să împiedice orĭ ce conflict, să vegheze la siguranţa locuitorilor, să oprescă trecerea graniţeĭ a orĭ-căreĭ persóne armate.

Călcătorii acestuĭ ordin vor fi pedepsiţĭ cu cea maĭ mare asprime.

Viena 18 Septembre.

D. Brătianu a plecat pe la 2 ore la Berlin, unde va sta 2 ţile. După aceea se va întórce la Bucureştĭ, trecênd prin Viena.

Atena, 18 Septembre,

Camera Deputaţilor se convócă pentru 17 Octombre.

Ştirea uneĭ invoielĭ a Greciei cu Serbia este lipsită de orĭ ce temeĭ, aceea a uneĭ învoielĭ cu România este încă şi maĭ puţin întemeiată.

Atena 18 Septembre.

Guvernul a ordonat cumpărarea de caĭ. Intâiele trupe aŭ sosit la graniţă. Demonstraţiunile patriotice urmézĕ. Colonia macedoneană se ocupă să organiseze o falangă.

Cretenĭĭ aŭ intenţiunea să proclame unirea Creteĭ cu Grecia, dacă statul nu va fi modificat în Orient.

Diplomaţia sfătuesce pe Grecia să aibă o atitudine asceptătóre.

Viena, 18 Septembre.

„Corespondenţa politică“ anunţă că guvernul italian a declarat cabinetuluĭ englez, şi evident asemenea celor l'alte cabinete, că Italia doresce menţinerea statuluĭ quo creat prin tratatul de la Berlin, dar că înainte de tóte doresce ca crisa orientală să fie sfârşită, fără o rescólă mare, nicĭ vĕrsare de sânge, şi că ea se va asocia la demersurile celor l'alte puterĭ care aŭ acelaşi scop.

Agram, 18 Septembre.

In şedinţa Dieteĭ, care a avut loc ierĭ, d. Barcsics a propus să se felicite Rumelioţiĭ pentru unirea lor cu Bulgariĭ. El a cerut urgenţa pentru propunerea sa, dar după desbaterĭ lungĭ, la care aprópe o posiţia singură a luat parte, urgenţa s'a respins.

D. Starchsevitch a făcut o interpelare în privinţa trimitereĭ deputaţiunilor din Croaţia şi din Bosnia la Pozega, în timpul şederei împĕratuluĭ în acest oraş.

Propunerea d-luĭ Tuskan, care acusă pe Banul Croaţieĭ pentru că a dat nişte acte din arhivele ţĕreĭ guvernuluĭ unguresc, va fi discutata Sâmbătă.

Sofia, 18 Septembre.

D. Passitch, radical sêrb, băĕuit că se ducea la Vidin pentru a provoca o agitare, a fost arestat pe drum, din ordinul guvernuluĭ bulgar.

Se socotesce acéstă arestare ca o probă că există o îmbunătăţire în relaţiunile Sêrbieĭ cu Bulgaria.

D. Laschelles, agent diplomatic al Englitereĭ, şi d. de Sonnaz agent diplomatic al Italieĭ la Sofia, aŭ sosit adĭ.

Roma 18 Septembrie.

Buletinul sanitar de la 29 Septembre: provincia Palermo 68 de morţĭ; celel-alte provinciĭ infectate, 13 morţĭ.

CRONICA BUCURESCEANA

Vineri, 20 Septembre.

Sosiri.—Aŭ sosit în capitală principile D. Gr. Ghica, preşedintele Senatuluĭ; d. D. Sturdza, ministru al instrucţiuneĭ; d niĭ prefecţĭ Paladi şi Negulescu şi d. general Dunca, comandantul divisieĭ din Dobrogea.

—o—

Plecărĭ. — Aŭ părăsit capitala d. general G. Angelescu şi d niĭ colonelĭ Carp şi Kiriţescu. D niĭ colonelĭ Carp şi Kiriţescu s'aŭ dus la Tulcea, pentru a cerceta afacerea dluĭ colonel Gradişteanu, despre care am vorbit în numĕrul nostru de ierĭ.

—o—

Concursul pentru maĭ multe locurĭ vacante de bursierĭ la şcóla de silvicultură se va ţine la ministerul domenielor la 26 Septembre curent.

—o—

Direcţiunea căilor ferate face cunoscut că, de la 1 Octomnre 1885, stil nou o să intre în vigóre o nouĕ ediţiune a tarifuluĭ local de mărfurĭ, (partea II). Acest tarif se vinde la birourile expediţiunilor de mărfurĭ, cu preţul de 2 leĭ exemplarul. Tot de la 1 Octombre 1885, intră în viguare suplimentul II la tariful de cereale din traficul austro-ungar-român.

—o—

Contrabandă.—Miercurĭ s'a arestat la sosea un individ care era îmbrăcat cu un corset de tinichea, ce conţinea 6 oca de spirt. Dupĕ cât ni se raportézĕ, corsetul era aşa de bine potrivit, în cât cu greŭ putea fi observat.

—o—

O declaraţiune.—Relativ la cele ce ni s'a scris şi am publicat asupra preotuluĭ Teodor Pârvulescu, de la biserica Staicu Bradu din Capitală, primim din partea a 24 locuitorĭ notabilĭ şi comercianţĭ din suburbia Staicu Bradu şi Dobrotésa din Capitală o declaraţiune, prin care numiţiĭ protestă contra celor înserate de noĭ şi afirmă că preotul Pârvulescu se bucură de stima enoriaşilor şi a tuturor celor ce'l cunosc, de óre-ce are o conduită exemplară şi un zel deosebit în îndeplinirea misiuneĭ sale.

In interesul adevĕruluĭ, am creţut de cuviinţă a înregistra acéstă declaraţiune.

ACTE OFICIALE

Sunt numiţĭ:

D-niĭ Titu Cavaroc şi Al. Răducănescu, actualĭ directorĭ la penitenciarele Bucovĕţ şi Focşanĭ, şefĭ de ambulanţă; d. I. D. Anghelescu, director la penitenciarul Bucovĕţ; d. C. Scanavi, director la penitenciarul Focşanĭ; d. I Stăniceanu, grefier-comptabil la penitenciarul T. Ocna; d. N. Strejescu, director la penitenciarul Mislea; d. C. Daulgea, grefier-comptabil la penitenciarul Pângăraţi; d. D. Mirodeanu, grefier comptabil la penitenciarul Slănic; d. Dimitrie Lăzărescu, la casieria jud. Constanţa, în funcţiunea de verificator clasa I; d. M. I. Petculescu, casier în jud. Mehedinţ; d. I. Budeanu, casier la jud. Buzĕŭ; d. G. D. Atanasescu, casier la jud. Vasluiŭ; d. N. I. Christescu, casier la judeţul Neamţu; d. C. Demetriade, verificator cl. I, la casieria jud. Covurluiŭ; d. Al. Perieţeanu, verificator cl. II la acea casierie; d. I. Christescu, agent de control al spirtóselor la fabrica Bucov-Miricescu din jud. Prahova; d. Virgiliŭ Pleşoeanu, absolvent de la şcóla centrală de arte şi manufacturĭ din Paris, în corpul de ingineri civilĭ aĭ ministeruluĭ, la gradul de inginer ordinar cl. III.

* In urma încetaruluĭ din viaţă a regretatuluĭ nostru ministru de finance G. Lecca, d. C. Nacu, ministru de justiţie, este însărcinat să continue interimul ministeruluĭ de finance.

Foiţa „Universuluĭ„

278

MIETTA

PARTEA PATRA

DOAMNA JORAMIE

XIX

Causă câştigată

(Urmare)

„Dar pentru ca eŭ să pot ajunge la duşman, trebue ca el să nu bănuiască că i-se nimicesc pregătirile. É ă, prietene, pentru ce doresc ca Mourillon să rĕmâe la Conciergerie încă vre o cinci spre-ţece ţile şi chiar maĭ mult de va trebui; pentru că te rog să aibĭ bunătatea d'a suspenda în timpul acesta lucrările instrucţieĭ şi d'a lăsa lucrurile în starea în care se găsesc acum.

— Inţeleg.

— Oh Dumneţeule! de o cam dată, trebue să fiŭ cu băgare de sémă faţă cu duşmanul de care e vorba.

„Dar, fiind că vreaŭ, pe de altă parte, să liniscesc pe bietul prisonier, te voiŭ maĭ ruga încă, prietene, să 'ĭ trimiţĭ în chilia sa un bilet iscălit de mine.

— O voiŭ face, îţĭ făgăduesc. Iată hârtie, scrie:

Contele scrise:

„Nădejde! eŭ veghiez!

„*Florentin Brouseel.*“

— Numaĭ atât? ţise Bertram d'Oseraie.

— Este de ajuns.

— Magistratul îndoi hârtia, o pu- în tr'un plic, îl pecetlui, şi ţise:

— In curênd Mourillon va primi scrisórea d-tale.

— După ce rĕmase cât-va pe gândurĭ, contele reluă:

— Când s'aŭ făcut adĭ diminéţă, din ordinul d tale, perchisiţiĭ în casa luĭ Mourillon, în strada Linnée, comisarul de poliţie a găsit apartamentul desert.

— Da, şi a menţionat acésta în procesul sĕŭ verbal.

— Eĭ bine, dragă d'Oseraie, încă de ierĭ, de la douĕ după amézĕ, fiica luĭ Mourillon a dispărut.

— Ah! Şi ce presupuĭ?

— Nu presupun, sunt sigur că biata fată a fost râpită.

— Răpită?

— Da.

— Dar pentru ce? De cine?

— Pentru ce? Nu ţi-aş putea spune exact; nu tot-d'auna se ghicesc gândurile celor rĕĭ. De cine? Duşmanul nu se opresce, 'şĭ urmézĕ rĕsbunarea. După ce a făcut să se închidă tatăl, pune mâna pe fiică.

— Dar este ce-va spăimêntător! exclamă magistratul.

— Şi fórte îndrăsneţ, adăogă contele cu o căutătură fulgerătóre.

— Prietene, reluă judecătorul, trebue să depuĭ chiar de acum o petiţie în mâna mea şi, chiar de astă séră, capul agenţilor siguranţeĭ publice va porni cinci spre-ţece saŭ douĕ zecĭ de ómenĭ de aĭ luĭ, dacă e de trebuinţă. Vom rĕscoli Parisul până prin cele maĭ întunecóse colţurĭ ale sale; Trebue să regăsim pe acésta fată, la care 'mĭ pare că ţiĭ mult.

— Da, şi într'un mod special, dragă d'Oseraie; dar am trebuinţă, şi pentru aceleaşi motive care mĕ silesc să nu reclam liberarea tatăluĭ, să nu fac sgomot în privinţa rapireĭ feteĭ. Sciŭ la ce excese se póte coborî o persónă orbită de patimă, şi dacă acea persónă contra căreia intru în luptă ar descoperi că victimele eĭ aŭ apărătorĭ, viaţa bieteĭ fete ar fi în mare primejdie.

„Ţi o repet, prietene, o vroiŭ şi trebue să lucrez singur, şi am nădejde să isbutesc. Dacă însă m'aş amăgi, nu voiŭ esita să 'ţi cer ajutor.... Atunci va isbucni în Paris un scandal imens, care va rĕsuna în tóte ţĕrile din lume şi va înmărmuri pe toţĭ ceĭ cinstiţi.

— Dragă conte, ţise magistratul, sunt cu totul la dispoziţia d tale, respect tăcerea pe care vreĭ s'o păstrezĭ asupra faptelor a căror gravitate miaŭ arătat'o vorbele d tale; dar la orĭ-ce oră din ţi şi din nópte mĕ veĭ chema, mĕ veĭ găsi în tot d'auna gata să te servesc.

— Iţi mulţumesc! rĕspunse contele.

Şi lăsă pe domnul Bertram d'Oseraie după ce 'ĭ strînse mâna.

XX

Casa crimeĭ

Mietta urmase, fără nicĭ o bănuélă, pe baba, îmbrăcată călugăresce, care se dusese trimisă, spunea dênsa, de Mourillon.

Fata nu 'şĭ perduse vremea să întrebe pe călugăriţă; convinsă că tatăl eĭ o chema la dênsul şi că avea trebuinţă de dênsa ca să mărturisească în favórea luĭ şi sa facă a i-se recunósce nevinovăţia, se îmbrăcase repede şi dăduse, precum am spus, cheia apartamentuluĭ portăreseĭ maĭ înainte d'a se sui în trăsura ce adusese pe călugăriţa.

Mersĕră fórte iute. Peste douĕ-ţecĭ de minute, trăsura se opri într'o ulicióră îngustă şi pustie, în faţa uneĭ porţĭ marĭ de lemn, văpsită verde odinióră, care se întórse numaĭ de cât pe ţîţînele sale ruginite.

Călugăriţa şi Mietta se deteră jos din trăsură şi intrară într'o curte de o mărime obicinuită unde tot felul de ierburĭ cresceaŭ înalte şi dese printre pietre.

Un bărbat, în el care recunóscem pe Jacques Vernier, închise pórta de lemn, pe care trăsura se depărtă în galop.

Călugăriţa, care nu era alta de cât muma Laurenţieĭ, vrednica tovarăşă a luĭ Jacques Vernier, luă de mână pe Mietta şi o trase spre casă, o clădire întunecată şi veche, cu douĕ etajurĭ, cu zidurile scorojite şi presentând în multe locurĭ crăpăturĭ largĭ şi adâncĭ. Se părea că acea casă posomorîtă şi tristă nu maĭ fusese locuită de o jumĕtate de veac.

[Va urma]

Emile Richebourg

RESBOIUL TURCO-BULGAR

DIN BULGARIA

Bulgarii vĕdênd că turcii nu vin la ei, s'aŭ dus ei la dênşii; un corp întreg de armată bulgărésca, a trecut peste hotarul Rumelieĭ în Turcia, aruncând în aer cu dinamită mai multe poduri. Turcii iarăşi staŭ gata de bătaie în apropiere şi e cu neputinţă ca aḑi saŭ mâine să nu se încaiere. De alt-minteri acéstă asteptare şi nehotărîre e tot ce póte fi mai rĕŭ pentru bulgari.

***

Bulgarii simţesc şi simţesc rĕŭ c'o să aibă a face cu Românii; o mare parte din trupele ce fuseseră trimise spre Rumelia, aŭ primit ordin d'a se întórce la Şumla; despre Dobrogea iarăşi se grămădesc multe oşti bulgare.

Guvernul bulgar ar fi chemat din Germania câţi va generali pentru statul major şi câţi va oficeri din Bohemia.

Voluntarii aŭ fost parte înregimentaţi, parte organisaţi în batalióne regulate, cari se munstruluesc continuŭ; iipsa de arme şi de muniţii pentru un aşa mare numĕr de ómeni e viŭ simţită. Cei mai mulţi din voluntari vĕḑênd că nu li se dă puscĭ şi săbii, şi de témă să nu fie atacaţi, şi-aŭ închipuit câte o secure şi ciomege.

Se aştéptă pe Luni primul transport de arme şi de cartuşe.

Mulţi căpitani bulgari aŭ fost înaintaţi la gradul de maior şi li s'a încredinţat regimente.

Dar dacă ei ţin loc de colonelĭ, nu se găsesc cine să le ţie locul de căpitani.

Pe lângă lipsa armelor se mai adaogă şi alte neajunsuri. Drumurile din principat sunt aprópe impracticabile aşa în cât cu mare greutate se pot aprovisiona trupele. Partea financiară întâmpină de asemenea greutăţi mari. Intreţinerea unei armate de 45.000 ómeni şi a unui mare numĕr de miliţii costă mai bine de 600,000 lei pe ḑi; dacă starea acésta de lucruri ar ţine douĕ luni de ḑile ar trebui Bulgarieĭ aprópe 40,000,000 lei.

Membrii Adunării naţionale aŭ părăsit eri Sofia, după ce în trei şedinţe şi fără nici o desbatere aŭ votat 15 milióne fr. pentru înarmări şi adrese de recunoscinţă faţă cu Ţarul.

DIN TURCIA

In casul când puterile ar otărî ca Rumelia să remâie ca mai nainte, mandatul de a aduce acesta la îndeplinire nu se va da Turcieĭ, ci uneĭ alte puteri, póte Românieĭ.

Turburările din Serbia şi din Grecia pricinuesc mari ingrijiri in cercurile oficiale din Constantinopole. Tóte scirile rele ce vin mereŭ, unite cu lipsa de bani şi de armate, fac ca neliniscea să crească.

DIN SERBIA

D. Garaşanin, primul ministru sârb fiind întrebat de un corespondent, dacă va fi resboiŭ săŭ nu el a ḑis:

„După a mea părere, resbelul nu se póte înlătura şi sunt convins că în acest resbel noi vom fi victorioşi, de vreme ce fie-care sêrb va lupta pênă la cea din urmă picătură de sânge. Noi nu începem resbelul, dar stăm cu arma în mâna la fruntarii şi ne vom apăra. Dacă Europa, ar voi să restabilésca *statul quo ante*, ea nu va putea face acésta de cât cu armele şi atunci ar trebui să se efectueze în Bulgaria schimbări personale radicale. Ce va aduce viitorul, nu scim; de asemenea nu scim care este gândul Rusieĭ. Aşteptăm şi avem încredere în acele guverne care de ăsemenea se vor arĕta încreḑĕtóre în noi.“

DIN RUSIA

In Petersburg s'a făcut o reviziune generală neaşteptată a paşapórtelor tuturor acelor, cari prin etatea lor pot să fie chiemaţi în serviciul militar.

Opiniunile sunt fórte pesimiste în acest moment, şi puţine persóne contéză încă a spera că diplomaţia va isbuti sĕ împedece ca cestiunea Orientului să nu se redeschidă în tótă întinderea eĭ.

DIN GRECIA

Guvernul a ordonat cumpĕrarea de cai. Intêile trupe aŭ sosit la graniţi. Colonia macedonéna se ocupă să organiseze uă falangă.

Cretanii aŭ intenţiunea să proclame unirea Creteĭ cu Grecia, dacă se va modifica ceva în Orient.

DIN EUROPA

Rusia, care mai înainte se pronunţa pentru unirea bulgară, se declară astă-ḑi contra.

Englitera şi Austria, cari în congresul din Berlin aŭ luat iniţiativa creăreĭ unui Stat deosebit sub numele de Rumelia Orientală, voesc astă-ḑi unirea Rumelieĭ cu Bulgaria.

Germania stărue pentru ca aceste ţĕri să rĕmâe ca mai înainte.

Consiliŭ practic

Tinctură de Cascarillă.—Luaţi cójă de cascarillă . . . . . 3 părţi.
Alcool la 22°.... 20 „
Puneţi să macereze opt ḑile şi strecuraţi.

Tinctura de cascarillă e fórte bună pentru ceĭ slabi de stomac, pentru că ajută digestia.

Cronica Judiciară

Urmarea procesului de divorţ între căpitanul Stănciulescu şi Cornelia Stănciulescu.

Şedinţa se deschide la orele 12 şi jumĕtate a. m. D. preşedinte acordă cuvêntul d-luĭ avocat Arion (din partea d-neĭ Cornelia Stănciulescu).

D sa propune ca martor pe Ionide Gr. şi cere a fi ascultat în interesul procesului; curtea aprobă.

Martorul declară că este în serviciul familieĭ Herofim şi că era la pórtă în ḑiua nunţeĭ când sosind cupeul ce aducea pe miri, s'a scoborât înainte căpitanul Stănciulescu, fără a da braţul miresei, iar acésta a fost condusă în casă de fratele d sale.

Luând cuvêntul d. avocat I. Lahovari din partea căp. Stănciulescu, arată că este mirat, cum o mirésă cu betélă pe cap, să provóce scandal, palmuind pe mirele sĕŭ şi, în loc de a se bucura de acea lună, ce se ḑice de miere...din contră cere divorţ chiar de a 2-a ḑi.

In ce priveşte conduita s'aŭ moralitatea d-luĭ căpitan Stănciulescu, apoi a putut d-na Cornelia, s'aŭ familia să aibă ocasiuni în trei luni de cunoscinţă şi logodnă de a culege informaţiuni.

Relativ la amante, ce se ḑice că aŭ avut căpitanul Stănciulescu, înainte de căsătorie, póte fi vr'un motiv serios acésta? şi unde s'a vĕḑut ca un om să nu aibă relaţiuni cu o femee, înnainte de a se căsători?

In privinţa scrisoreĭ anonime ce se ḑice că d-na Cornelia a primit de la amanta căpitanuluĭ, chiar dacă ar fi adevĕrat acésta, în ce póte fi vinovat căpitanul de conduita uneĭ femeĭ perdute, care; pentru a face un rĕŭ, a trămis acea scrisóre concepută în mod infam, şi se întrébă, dacă póte fi aci motiv de divorţ.

In ce privesce scandalul făcut de d-na Cornelia în séra nunţeĭ, trebuea ca muma saŭ familia să fi căutat a împedica astfel de lucruri, căci acea insultă adusă căpitanuluĭ nu se va stinge, şi va rămânea şi pentru d na Cornelia o pată în tot-d'auna.

D. Lahovari urméză, arătând că în tot timpul scandalului făcut de mirésă căpitanul a fost fórte calm, n'a ḑis nimic şi se întrébă, unde este aci insulta provocată de căpitanul Stănciulescu?

Dacă ar fi fost răbdare din partea d-neĭ Cornelia Stănciulescu, nu ar fi ajuns lucrurile până aci.

Causa adevĕrată însă este că mătuşa d neĭ Cornelia, avênd a adăoga o sumă do bani la zestrea nepóteĭ sale, când acésta ar lua în căsătorie pe căpitanul Stănciulescu; nepóta îndată ce 'şi a vĕḑut zestrea asigurată şi fiind-că avea alt candidat, a provocat acel scandal, spre a 'şi face motiv de divorţ.

Dar acum niciĭ căpitanul nu mai voesce a lua în căsătorie *Amazóne*.....

Dupĕ cele arĕtate, avocatul cere admiterea apeluluĭ, făcut de căpitanul Stănciulescu.

Dupĕ d. Lahovari, se acordă cuvêntul d-luĭ Arion, din partea d-neĭ Cornelia Stănciulescu.

D-sa ḑice că nu se aştepta la nuoĭ insulte din partea adversă şi ehiar înaintea Curţeĭ, cu tóte acestea Curtea se va putea convinge în d'ajuns, cum merg lucrurile.

In ce priveşte relaţiunele, ḑise amoróse ele aŭ continuat încă până în ḑiua cununieĭ, şi scandalul din séra nunţeĭ nu e de cât fapta femeieĭ Ecaterina Voiculescu, amanta căpitanuluĭ Stănciulescu.

Căpitanul, de şi era egreat de mătuşa d-neĭ Cornelia Stănciulescu, d-sa nu se gândia de cât la ḑestre şi cerea a se da în primire.

D. Lahovari (întrerupênd): Legile militare opresc ca oficerii la căsătorie să ia bani în mână.

D. Arion. Se póte, dar cestiunea e că căpitanul insista.

D. Arion, continuând, spune că, vĕḑênd căpitanul că nu i se dă zestrea în mână, începuse a veni cam rar pe la mirésă şi celebrarea căsătorieĭ se amâna, chiar dupĕ ce familia mireseĭ comandase deja un rând de bilete de ḑinvitare la nunta; acéstă amânare, numai din causa căpitanuluĭ, a ţinut până în luna Maiŭ, când in fine s'a făcut şi nunta.

Relativ la femeea care a leşinat în biserică, ḑice că numai o femeie cu dor în inimă putea să leşine în aşa împrejurare; şi s'a şi dovedit că acea femee nu era de cât amanta căpitanuluĭ Stănciulescu; în fine avea fórte mare dreptate d na Cornelia, de a aplica 2 palme căpitanuluĭ, căci le merita, în urma scrisoreĭ trimisă de amanta sa; trebue cine-va să fie de fer, ca să nu aibă nici o supărare în acele momente.

Terminênd, cere respingerea apeluluĭ.

După d-l Arion vorbeşte d-l Avocat Misir probézĕ că nu a fost nici o înţelegere în familia d-neĭ Cornelia, pentru a strica căsătoria numai spre a putea lua pe X, ci din contra căpitanul a voit a anula căsătoria.

Ca probă, dă citire la 2 scrisorĭ ale căpitanuluĭ Stanciulescu, una către mirésă şi cea l altă către familia mireseĭ, prin carĭ cere i se aduce la domiciliŭ mirésa, căci în cas contrar se va considera acésta ca o insultă.

Vorbind de casul cu femeea leşinată în biserică, d. Misir arată că d-na Cornelia, avênd la cununie mâna dréptă a căpitanuluĭ e simţit că 'i tremura, tocmai în momentul când femeia în cestiune leşinase în biserică.

Cum, se întrébă d-l Misir, când d-na Cornelia vede că din causa aceleĭ femeĭ leşinate, soţul sĕŭ se cutremură, putea ea să stea rece în faţa acesteĭ grave insulte?

Cu tóte acestea de şi d na Cornelia era calmă, totuşi căpitanul nu'i rĕspunse în cupeŭ la întrebările ce 'i făcea; şi ajungând a casă, el se scoborî din trăsură, fără a lua la braţ pe mirésă, astfel că rămâind singură, a fost luată la braţ şi condusă în casă de fratele sĕŭ. Ceea-ce este mai trist, zice d. Misir, este că în tot timpul aceleĭ petreceri frumóse, căpitanul sta înt'o altă cameră, fără a voi să vorbéscă nimica, rămâind mirésa singură ca o străină. In faţa atâtor fapte sraniĭ ale căpitanuluĭ, se întrébă d. Misir, este echitabil a nenoroci o fată inocentă, în persóna d-neĭ Cornelia?

Fiind, cere respingerea apeluluĭ, făcut de D l căpitan.

D l Lahovari, remânênd asupra cestiuneĭ, ḑice că motivul d-neĭ Cornelia Stănciulescu era de a profita de zestrea, pe care 'i o dăduse mătuşa sa.

Curtea amână pronunţarea sentinţeĭ pe ḑiua de Sâmbătă 21 corent.

Cunóscem familia Herovim din strada Primăvereĭ No. 19 ca cea mai onestă şi amabilă şi de aceea regretăm acest cas.

Pompeius

***

Procesul căpitanuluĭ Mănescu, despre care am vorbit în numĕrul nostru de erĭ, s'a terminat Miercurĭ séra. Numitul căpitan a fost condamnat la 2 luni închisóre. Doui din membrii consiliului aŭ fost pentru achitare. Dacă în adevĕr mórtea elevului Rusovici s'a tras din bătaia suferită apoi noi credem că e prea mică pedépsa de douĕ luni.

***

La 1 Octombre se va judeca de către consiliul de resbel corpul al doilea de armata, procesul căpitanuluĭ Bottea şi serg. maior Petre Nicolae, inculpaţi pentru luare de mită de la inferiori. Aflăm că acusaţii vor fi apăraţi de către d-nii avocaţi G. Păucescu şi D. Rosetti.

Ilustraţia nóstră

Principele Valdemar fiul regeluĭ Danemarceĭ, care se va căsători în curând cu principesa Maria d'Orleans, e născut la 26 Octombre 1858; e un tînĕr înalt, svelt, plin de eleganţă şi distincţiune; e reservat în manieri şi esteriorul sĕŭ arată pe omul de nord.

Dar rĕcéla externă ascunde un suflet plin de energie şi o inimă de fier. E blond, pórtă ochelari şi are o înfăcişare simpatică.

Călătoresce mult şi se vorbesce multe anecdote despre dênsul.

Principele Valdemar va fi un soţ model. Mâine vom da portretul logodnicei sale.

Ultime Sciri

Bucuresci, 20 Septembre.

M. S. Regele a primit din partea M. S. Reginei Regatului Unit al Mareĭ Britanii şi Irlandeĭ, Impĕrătésa Indiilor, scrisorile prin care notifică MM. LL. Regeluĭ şi Reginei căsătoria fiiceĭ sale A. S. R. Principesa Beatrice Maria Victoria Feodora cu A. S. R. Principele Henric Maurice de Battemberg.

—o—

M. S. Regele a primit din partea M. S. Reginei Regatului Unit al Mareĭ Britanii şi Irlandeĭ, Impĕrătésa Indiilor, scrisorile prin care notifică MM. LL. Regeluĭ şi Reginei că vara sa A. S. R. Ducesa de Cumberland, Principesă de Danemarca, soţia A. S. R. Duceluĭ de Cumberland, a dat nascere unuĭ Principe.

—o—

D. I. C. Brătianu e asceptat în capitală pentru Luni séra.

—o—

Din Paris se comunică unuĭ ḑiar belgian că s'a făcut nuoĭ comande de tunurĭ la usinele francese, din partea guvernelor din România, Grecia şi Serbia.

—o—

Pentru poimâine vom da o frumósă ilustraţie din evenimentele actuale; acéstă ilustraţie este: *Principele Bulgarieĭ cu mai mulţi cavalerĭ inspectând hotarele.*

—o—

Se ḑice că după inspecţiunile generale se vor face mai multe înaintări în armată.

—o—

După câte aflăm M. S. Regele se va duce la Craiova pentru a inspecta trupele corpuluĭ 1 de armată, dupa 23 ale luneĭ curente,

—o—

O baterie de pompieri se va instala în localul unde se află acum compania de geandarmi pedeştri, adică în dosul prefecturei poliţieĭ.

—o—

După cum am anunţat deja M. S. Regele a plecat ierĭ de diminéţă, la ora $8^1/_2$, din Sinaia ducêndu se la Roman, unde a sosit a séră. M. S. Regele este însoţit de d. ministru Radu Mihaiŭ şi Fălcoianu.

—o—

D niĭ oficerĭ ataşaţi aŭ primit ordin să mérgă la corpurile din carĭ fac parte spre a fi inspectaţi.

—o—

Principesa Elena Cuza va sosi în Bucuresci astă ḑi, venind de la Ruginósa. Se ḑice că principesa are de gând a protesta contra direcţiuneĭ ce se dă asiluluĭ fondat de d-sa.

Inserţii şi Reclame

Domnule redactor,

Vin a mĕ plânge de o nedreptate: fiind în serviciu la d. Iuster, samsar, din str. Sóreluĭ No 4, ḑilele trecute mi s'a furat tóte lucrurile din camera mea de către servitórele din aceiaşi casă, anume Ileana, Siţa şi Maria. Ducêndu mĕ să reclam la secţie, d. sub-comisar de la secţia 14 a chiemat pe aceste femeĭ şi, după ce le a cercetat într'ascuns, le-a dat drumul fără să mai facă altă urmărire.

Intorcêndu-mĕ acasă, stăpânul meŭ Inster m'a luat la bătaie, precum că am reclamat; astfel face d luĭ cu tóte servitórele şi n'a fost slugă la d-luĭ ca să nu fi eşit bătută.

Ne sciind unde şi cum să mai reclam, mĕ adresez d-vóstră cu nădejde póte, că 'mi voiŭ găsi măcar parte din lucruri.

Anestina Wagner.
str. Udricani No 4.

Director şi redactor: *Nicolae Procopiu*

Foița „Universului„

99

Bucătarul Regelui

PARTEA DOUA

X

(Urmare)

— Trebue s'o iubéscă, o dată ce e iubit de ea; dacă n'ar iubi'o, și ar vroi s'o amăgéscă, vaĭ de dênsul!

Părintele Alliaga se recompuse, și adăogă:

— Așa dar pornescĭ dupa aceștĭ doĭ amanți?

— Nu; îĭ voiŭ ascepta a casă; și fiindcă se póte să întârzie....

— Când veĭ veni la palat cu Doroteea ascéptă mĕ în galeria Infanților.

— Voiŭ ascepta.

— Când voiŭ veni te voĭ înscinția eŭ cum va.

— Bine.

— Și ca să nu pierdem vremea, pléca.

— Dumnedeŭ să te apere, părinte Luis. La revedere.

Bufonul eși. Când nu i-se maĭ auḑiră pașiĭ, părintele Alliaga chemă pe Pedro; fratele se arătă pe dată.

— Să mi-se gătéscă numaĭ de cât lectica.

Peste câte-va minute, doĭ rovuștĭ asturienĭ duceaŭ la palat pe părintele Alliaga.

XI

Tocmaĭ când duhovnicul regeluĭ eșea din mănăstirea de Atocha, bucătarul regeluĭ eșea din mănăstirea Desculțelor regale.

Tot timpul cât umblă de la o mănăstire la alta, bietul Montino se gândi la maica Misericordia. Acest noŭ chin îl datora lui Quevedo care 'ĭ oprise scrisórea stariței către ducele de Lerma.

Fie-ce moment trecut de când îșĭ părăsise casa era un chin pentru sărmanul bucătar șef.

Amețit cum era, bucătarul nicĭ nu se gândise că avea nevoie să găséscă un pretecst spre a justifica scrisórea aceea care ducea stariței ordinul părinteluĭ Alliaga.

Montino nu cunoscea coprinsul acelĕĭ scrisorĭ, și se ducea decĭ la întêmplare, plin de fricĕ și de sudóre. Dacă mărturisea că Quevedo'ĭ luase acea scrisóre, era compromis; dacă spunea că o perduse, scrisórea putea ieși la ivéĕ și 'l putea compromite și maĭ rĕŭ. Dacă ar fi dat tóte draculuĭ; dacă n'ar fi dus scrisórea stariței, și nu s'ar fi întors la ducele de Lerma, și s'ar fi dus acasă?

Nimic nu era cu putința; compromis cu ducele, compromis cu inchisiția, Montino se găsea în posiția unuĭ șarpe închis într'un cerc de foc; orĭ în cotro se întorcea se frigea. Se hotărî în cele din urmă pentru puterea cea maĭ îngrozitóre, pentru închisiție, și o dată hotărît, trecu fără multă codire pragul mănăstireĭ Desculțelor regale, bătu și ceru să vorbéscă cu stariția în numele mareluĭ inchisitor. La acest nume pórta se deschise pe dată, și Montino fu întrodus repede la stariția.

— Cine sunteți? ce aduceți din partea Sfîntuluĭ Oficiŭ? întrebă stariția cu un glas cam tremurător.

— Sunt un smerit servitor al d-vóstră, și mĕ pun la piciórele d-vóstră, senora; sunt Francisc Montino, bucatarul șef al Majestățeĭ Sale, și vĕ aduc o scrisóre din partea mareluĭ inchisitor.

— Dați mi scrisórea.

Stariția luă scrisóarea, se sculă și ceru o lumînare, apoĭ deschise scrisórea și citi următórele:

„Buna și iubita mea fiică în Dzeŭ, maică Misericordio, stariță a mânăstireĭ *Desculțelor regale*, am aflat cu mâhnire că, uitând că aĭ murit pentru lume din ḑiua în care aĭ intrat în mânăstire, dta trăescĭ încă în lume cu gândul și cu fapta. Dta trebue să veghiezĭ asupra turmeĭ pe care Dḑeŭ a încredințat'o îngrijirilor d-tale, iar nu să te amestecĭ în lucrurile laice, și cu atât maĭ puțin în conspirațiunĭ și în lupte politice. Asemenea purtare, nepotrivită pentru o femeĭ, nu se póte vedea fără scandal la o călugăriță și maĭ ales la o călugăriță care ocupă, ca dta, o posiție înnaltă, și care, numaĭ pentru acesta, e legată de datoriĭ pe care, sub nicĭ un cuvînt, nu trebue să le neglijeze. Dta aĭ scris o scrisóre ducelui de Lerma, și aĭ încredințat'o luĭ Francisc Martinez Montino ca s'o ducă ducelui; contra voinței sale, și de sigur într'un mod cu totul nevinovat, senor Montino nu póte duce acéstă scrisóre ducelui; și cu tóte astea trebue ca ducele să o primésca. Bine voesce așa dar, draga mea fiică, să scriĭ alta, dar să fie concepută în terminĭ strein de interesele laice, și bine voitorĭ pentru orĭ-ce persónă.

„Primesce bine-cuvîntarea mea.

„*Inchisitorul general.*“

La acéstă scrisóre, maica Misericordia avu de o cam dată un acces violent de ciudă, dupe care urmă un fior de spaimă.

Dacă unchiul sĕŭ, în calitatea sa de prim ministru, era a-tot puternic în Spania, Inchisiția nu era maĭ pe jos, și când Lerma numise pe părintele Alliaga ca mare inchisitor, uniĭ spuneaŭ că se temea de el, alțiĭ că avea nevoie de dênsul.

Eĭă decĭ ceea ce scrise stariția de desubtul uneĭ crucĭ și ale acestor patru inițiale F. M. Y. J.

„Venerabilul și respectabilul meŭ unchiŭ și domn, scrisórea d-tale mi a fost dată tocmaĭ când primiam în parlator visita dublă a verișóreĭ mele și a luĭ don Francisc de Quevedo: ḑic într'adins dublă, fiind-că fiecare dintr'ênșiĭ veniră separat, maĭ întâĭ donna Catalina și pe urmă don Francisc.

(Va urma.

E. Fernandez y Gonzales.

CURSUL BUCURESCI

CASA DE SCHIMB

TOMA ȚACIU

No. 60. Strada Lipscani, No. 60.

Pe ḑiua de 16 Septembre 1885.

	Cumpăr.	Vêndute
5% Rentă Amortisabile .	92 1/4	93 —
5% Rentă Rom. perpetuă.	88 1/2	89 1/2
6% Obligațiĭ de Stat . .	88 —	89 —
6% „ C. F. R. R.	— —	— —
5% „ Municipale .	72 —	74 —
10 fr. „ Caseĭ p. 300 l.	210 —	214 —
5% Scr. funciare Rurale.	85 1/2	86 1/2
7% „ „ „ .	99 —	101 1/2
5% „ „ Urbane.	81 —	82 1/2
6% „ „ „ .	90 —	91 1/2
7% „ „ „ .	97 —	98 —
Im. cu prime Buc. 20 l. buc.	30 —	32 —
Acț. Bănc. Naț. a Rom. 500 l.	— —	— —
„ Soc. Cr. Mob. Rom. 250 l.	— —	— —
„ „ Rom. de Cons. 500 l.	— —	— —
„ „ de Asig. D.-R. 200 l.	— —	— —
„ „ „ Naționale 200 l.	— —	— —
5% Municipale nuoĭ. . .	— —	— —
Acț. Banca Prevederea.	— —	— —
DIVERSE		
Aur contra Argint	12 -	12 1/2
„ „ Bilete bancă.	12 -	12 1/2
Florinĭ Wal. Austr. . . .	2 02	2 03
Marcĭ Germane.	1 23	1 25
Bancnote francese	99 —	100 —

Mulțumire publică

Sub-semnatul, în urma a cinci cure cu Chefir-Cumis din Caucasia, de la d. dr, Luchianof, mĕ simț fórte bine întremat. revenindu mĭ un bun apetit care m'a făcut a câștiga 3 oca la greutate, în timp de 20 ḑile.

Nicolae Ionescu.
Calea Crivițeĭ No. 140.

HOTEL

TRANSILVANIA

No. 8.— Strada Gabroveni.— No. 8.

— BUCURESCI —

Situat în centrul capitaleĭ și al comerciuluĭ, de la 23 Aprilie a. c. trecut sub o nouă administrație ce nu a cruțat nimic pentru a 'l înzestra cu tot confortul dorit. Din noŭ arangiat cu sonerie electrică, etc. Se găsesce camere cu prețurĭ moderate. Serviciuĭ prompt și consciincios.

Cu stimă **D. Russo.**

26-d.j.-9

Săculețe Velutină

Singurele spre a parfuma albiturile, având un miros fórte delicat care se păstréză mult timp.—Prețul leĭ 1.

Se vinde numaĭ la Administrațió „Universuluĭ“, Calea Dorobanților, No. 8, în dosul Episcopieĭ, Bucurescĭ.

MARE ASORTIMENT

DE

SĂPUNURI SUPRA-FINE

IN CUTII ELEGANTE

LA SATININE

Nouă și importantă descoperire recomandată de tóte celebritățile medicale. Remediŭ infailibil contra tuturor afecțiunilor pieleĭ.

Acest sapun are un miros suav și se întrebuințéză ca și săpunul ordinar, dar nu trebue să ne spălăm de cât cu apă săpunată. Nu trebue să se întrebuințeze oțeturĭ de toaletă într'acelașĭ timp și pe urmă.

Intrebuințarea constantă a acestuĭ săpun împiedică infailibil încrețiturile premature ale feței.

Model mic	Bucata	— 60
„ mijlociŭ	„	1 20
„ mare	„	2 —

NB. Tóte săpunurile menționate se află câte 3 bucățĭ într'o cutie elegantă; cine va cumpéra o cutie se bucură de un scădĕmênt de 5 la sută.

Se vinde numaĭ la Administrația ḑiaruluĭ „Universul“. Calea Dorobanților No. 8, în dosul Episcopieĭ, Bucurescĭ.

Lustru pentru a pune în scrobélă

Acéstă specialitate pusă în scrobélă dă albiturilor când vor fi călcate, un lustru strălucitor. Prețul leĭ 1 20.

Se viude numaĭ la Administrația „Universuluĭ“, Calea Dorobanților, No. 8, în dosul Episcopieĭ, Bucurescĭ.

Sticla solubilă

Cea maĭ potrivită spre a ipi cristale rupte, porcelane, pământurĭ și orĭ-ce gen asemenea. Obiectul lipit cu astă preparație câștigă o putere sticlósă așa în cât nu se maĭ rupe. Efecte garantate. Flaconul 1 leŭ.

Se vinde numaĭ la Administrația „Universuluĭ“, Calea Dorobanților, No. 8, în dosul Episcopieĭ, Bucurescĭ.

Bae de argint pur nealterabil

Cea maĭ bună compositie cunoscută, și maĭ lesnicióșă pentru a argintui singur la moment fără preparație, și a ține tot d'auna noŭ orĭ-ce obiect de argintărie, aurărie, plaquée-Ruolz, *Ornamente de Biserică*; etc. leĭ 2.50.

Se vinde numaĭ la Administrația „Universuluĭ“, Calea Dorobanților, No. 8, în dosul Episcopieĭ, Bucurescĭ.

Glicerina

rectificată și parfumată cu buchet de trandafir spre a vindeca scorojirile peleĭ și a apăra de orĭ-ce bólă de pele; păstréză fragedă carnea dânduĭ finețe și transparență. Flaconul leĭ 1.20.

Se vinde numaĭ la Administrația „Universuluĭ“, Calea Dorobanților, No. 8, în dosul Episcopieĭ, Bucurescĭ.

Praf de dinți igienic

Acest praf de dinți nu numaĭ că preservă dințiĭ, dar 'ĭ face albĭ, întărind în acelașĭ timp gingiile și curățând suflarea. Impedică ca să se formeze piatra, și dacă s'a format deja o face să péră. Calitățile antidistrugătóre ale acestuĭ praf sunt în stare să întârzie căderea dinților, apoĭ maĭ dă gurei o frăgeḑime particulară, și fără a strica smalțul, face dinți albĭ ca fildeșul. Prețul uneĭ cutiĭ Leĭ 1.60.

Se vinde numaĭ la Administrația „Universuluĭ“, Calea Dorobanților, No. 8, în dosul Episcopieĭ, Bucurescĭ.

Săpun Sulfuros

pentru bae și toaletă. Acest săpun cu un parfum fórte delicat, afară de întrebuințarea toaleteĭ, servă a face să dispară micile bube ale pieleĭ; are și o acțiune medicală făcând cu el frecărĭ pe când se iaŭ băĭ. Bucata leĭ 1.20.

Se vinde numaĭ la Administrația „Universuluĭ“, Calea Dorobanților, No. 8, în dosul Episcopieĭ, Bucurescĭ.

Cel maĭ plăcut

cel mai gentil și cel maĭ ieftin cadoŭ ce se póte face la o damă este: O frumósă cutie coprinḑênd 2 buteliĭ de parfum, 1 butelie de glicerină parfumată, o cutie de pudră de orez parfumată pentru a albi pelea și o cutie cu prafurĭ de dinți leĭ 5.

O altă frumósă cutie care conține o sticlă de parfum o cutie de pudră de orez parfumată, un cosmetic și un mic săpun leĭ 3.

Se vinde numaĭ la Administrația „Universuluĭ“, Calea Dorobanților, No. 8, în dosul Episcopieĭ, Bucurescĭ.

Pomadă Italiană

cu basă vegetală infailibilă pentru a face să reiasă pĕrul pe capul cel maĭ complectamente pleșuv, în timp de 50 ḑile, pênă la etatea de 50 anĭ, dacă rădăcina pĕruluĭ nu este cu totul stârpită. Acéstă pomadă opresce căderea pĕruluĭ, orĭ care ar fi causa ce a produs'o.

După cură

Pomada it liană 'mĭ-a redat din pĕrul capuluĭ și sprincenele la vêrsta de 56 anĭ; vĕ rog bine voițĭ a 'mĭ maĭ trimete patru borcane și primițĭ banĭ în sumă de leĭ 18 (adică leĭ opt spre-ḑece) prin mandat postal.—Cu stimă Const. Pisca, Craiova.

„ **Pomada Italiană** îmĭ redă viața pĕruluĭ, rog trimiteți mĭ un vas. Recunoscință eternă. Locotenent Catul. Câmpu-Lung

„ **Pomada Italiană** 'mĭ redă viața pĕruluĭ; aveți bună-voință a'mĭ maĭ trimete două flacóne. Nu pot îndestul a vĕ mulțumi.—Niculescu, Babadag.“

Prețul unuĭ borcan leĭ 4.50.

Se vinde numaĭ la Administrația „Universuluĭ“, Calea Dorobanților, No. 8, în dosul Episcopieĭ, Bucurescĭ.

Tinctura frecceri

redă în puține ḑile perilor albĭ și surĭ culórea primitivă a juneței într'un mod atât de natural, în cât ochiul cel maĭ espert nu 'ĭ póte cunósce, fără a'ĭ cărĭ și fără trebuință de a'ĭ spăla făcându'ĭ flecsibilĭ și lucitorĭ. Acéstă tictură împedică căderea pĕruluĭ și redă rădăcineĭ viața și vigórea perdută. Flaconul leĭ 4.

Se vinde numaĭ la Administrația "Universului“, Calaa Dorobanților, No. 8, în dosul Episcopieĭ, Bucurescĭ.

Pomadă pentru Buze

Pomadă roșie, e unul din cele maĭ bune leacurĭ spre a da buzelor colórea roșie naturală a lor, dându-le frageḑimea și moleciuna trebuincióșă, evită și chiar vindecă scorojirile pricinuite de frig; ea se păstréză nealterabilă lung timp leĭ 1.

Depilator

Acéstă compositiune absolut nevătămătóre, are constatată proprietatea de a ridica în câte-va minute toți aceĭ perĭ ce se cred netrdbuincioșĭ. Leĭ 3.

Se vinde numaĭ la Adminis ația „Universuluĭ“, Calea Dorobanților, No. 8, în dosul Episcopieĭ, Bucurescĭ.

Era dituTipografieĭ Română-Italiană, **Luigi Cazzavillan**, Calea Dorobanților, No. 8.—Bucurescĭ.

ANUL II. No—325 5 BANI IN TOATA ȚĖRA.—Un numĕr vechiŭ 10 banĭ. DUMINECA, 22 SEPTEMBRE 1885.

UNIVERSUL

FOAIA POLITICA ILUSTRATA

ABONAMENTE:

Pe an: In tótă România leĭ 18.—
6 lunĭ: „ „ „ 9.—
3 lunĭ: „ „ „ 4.50

Apare în tóte ḑilele de lucru la 7 ore diminéța.

REDACȚIA ȘI ADMINISTRAȚIA:
CALEA DOROBANȚILOR, No, 8. BUCUREȘCI.

Inserțiunĭ și reclame 2 leĭ linia.
Anunciurĭ pe pagina 4-a 60 banĭ linia.
Scrisorĭ nefrancate se refusă.
Articole nepublicate nu se înapoéză.

„UNIVERSUL“

Deschide abonamente cu următórele premiĭ extraordinare

Abonamentele încep la 15 și la 1 din fie care lună.

Pentru	1	lună	Leĭ 1.50
„	2	lunĭ	„ 3.
„	3	„	„ 4.50
„	6	„	„ 9.
„	12	„	„ 18.

PREMII

Toțĭ abonațiĭ pentru un an primsc ca premiu 2 bilete de la *Loteria Ateneuluĭ*, care se va trage în Noembrie, și douĕ frumóse romane ilustrate.

Abonațiĭ pentru 6 lunĭ vor primi ca premiŭ 3 frumóse romane ilustrate saŭ un bilet de la *Loteria Ateneuluĭ* și un frumos roman.

Ceĭ ce se abonéză pentru treĭ lunĭ vor primi ca premiŭ 2 frumóse romane ilustrate saŭ un bilet de la *Loteria Ateneuluĭ*.

Abonațiĭ pentru 2 lunĭ vor primi ca premiŭ un frumos roman ilustrat.

In fine abonațiĭ pentru o lună 2 frumóse povestirĭ în valóre de 1 leŭ.

NB. Domniĭ abonațĭ anualĭ și semestrialĭ vor trimite 50 banĭ în plus pentru portul premiuluĭ; ceĭ pentru 3 lunĭ 15 banĭ în plus. Abonațiĭ vor fi publicațĭ în ḑiar.

CITIȚĬ

Orĭ cine ne va procura abonamente pe suma complexivă de 30 francĭ la ḑiarul „Universul“ va primi ca premiŭ 2 bilete de *Loteria Ateneuluĭ* și 1 frumos roman ilustrat.

Bucuresci, 21 Septembre 1885.

Neutralitatea Românieĭ

Douĕ scirĭ de mare importanță ne-aŭ venit din Viena; d. Ion Brătianu, primul ministru român, s'ar fi dus la Viena pentru a căpăta garantarea integrităței Românieĭ, garantare ce nu s'ar putea obține de cât prin asicurarea de către puterĭ a neutralităței Românieĭ.

In ța furtuneĭ ce se rădică în peninsula balcanică, nimic maĭ natural și maĭ prudent de cât demersul d-luĭ Ion Brătianu. Acésta nu însémnă că nu vom avea curagiul și voința d'a ne apăra moșia cu arma în mână, când vecinĭ lacomĭ saŭ aprinși la minte ar încerca să ne o sfișie.

Nu; am dovedit în 77 că avem valóre militară și d'atunceĭ armata nóstră a prosperat din tóte punctele de vedere, fie ca numĕr fie ca moral fie ca stare materială. Afară d'acésta, toțĭ româniĭ ar fi gata să se jertféscă pentru întregimea pămêntuluĭ părintesc.

Dar e înțelept să căutăm tóte mijlócele pentru a înlătura o asemenea eventualitate. Maĭ întâĭ, pentru a ne scăpa de imputarea că turburăm liniștea Europeĭ, apoĭ pentru a încongiura, pe cât posibil, ne norocirile resboiuluĭ.

Din tóte punctele de vedere decĭ, demersul primuluĭ ministru — dacă în adevĕr l-a fácut — e un act de înaltă înțelepciune și prevedere politică.

Ni se impune însă întrebarea: Reușiva d. Ion Brătianu? Și, maĭ departe, e avantagios pentru noĭ, în vederea uneĭ furtunĭ trecĕtóre, sĕ abdicăm la orĭ ce acțiune internațională?

Respunsul nostru e negativ și la una și la cea-l altă din aceste întrebărĭ.

Nu va reuși d. Brătianu, pentru că posițiunea nóstră geografică numaĭ cu neutralitatea nu se póte împăca. Suntem la porțile orientuluĭ, a aceleĭ părțĭ din Europa unde travaliul ficsăreĭ naționalităților e departe d'a fi terminat.

Apoĭ, nicĭ nu e avantagios pentru noĭ; putem să trecem printr'o furtună, dar cine nu luptă nu trăesce, nu prosperă.

Acésta e credința nóstră. Recunóscem însă încă o dată, că d. Ión Brătianu a lucrat cu înțelepciune.

Principesa Maria d'Orleans—(Vedĭ pag.3).

DIN SOFIA

(*Corespondența particulară a „Universuluĭ“*)

17 Septembre.

Ecă-mĕ în sfîrșit, dupĕ o lungă și obositóre calĕtorie de patru ḑile, în capitala Bugarieĭ. Mâine saŭ poimâine voiŭ pleca, dupĕ ordinul d vóstră, spre Filipopoli, de unde vĕ voiŭ trimite din douĕ în douĕ ḑile câte o scrisóre amănunțită asupra evenimentelor din Bulgaria.

Tóte satele prin care am trecut eraŭ aprópe pustiĭ. Tinerĭ și bĕtrânĭ bogațĭ și săracĭ, în fine toțĭ ceĭ ce pot purta o armă în mână, s'aŭ înrolat ca voluntarĭ pentru apărarea patrieĭ lor. Acest act de patriotism face onóre poporuluĭ bulgăresc, și nădĕjduesc că Europa va voi să ție socotélă de dênsul în Conferința ce va avea loc la Constantinopole.

La Sofia chiar nu e vre-o mare mișcare, de óre-ce a plecat maĭ tótă armata spre Rumelia.

Din câte 'mĭ-a spus un coleg sosit de curênd de la granița turco-rumeliotă, lucrările de apărare, maĭ cu sémă între Hermanli și Ubilkioi, se săvârșesc cu cea maĭ mare grabă.

Tóte înălțimele de la Haskioi sunt deja armate de redute și, dacă turcĭ vor înainta, vor fi siliți să lase pe teren un numĕr mare de morțĭ maĭ 'nainte d'a putea pune mâna pe dânsele.

In urma atitudineĭ luată de Serbia, față cu Bulgaria, din câte vĕd și aud, aicĭ domnesce o mare ură nu în potriva poporuluĭ sârbesc ci în potriva regeluĭ sĕŭ, care se ḑice că e vêndut trup și suflet Austrieĭ.

Ḑiarele bulgărescĭ apărute la 12 curent, ațițĕ pe sêrbĭ să 'l dea jos de pe tron.

Cât despre detronarea prințuluĭ Alecsandru al Bulgarieĭ, cred că lucrurile sunt puțin cam exagerate. Aicĭ, ce cel puțin, nimenĭ nu o crede câtuși de puțin măcar. Este adevĕrat că Rusia [illegible] se întîmple aceste, spre a pu[illegible] poporul bulgăresc care, de când A[illegible] pus în capul mișcărei, nu numaĭ [illegible] ce dar îl idolatrisesc? Cu tóte acestea, în secolul nostru, când dreptatea nu maĭ e[illegible] [illegible] și așa ce-va. Dar ce se va întîmpla pe urmă?

Intru cât privesce apoĭ ocuparea de către trupele românescĭ, aicĭ nu se cre[illegible] de nicĭ de cum acest svon și nicĭ eŭ n[illegible] 'l cred, fiind că intervenirea Românieĭ, [illegible] puterile europene trebue să scie acésta n'ar face alt de cât să complice și ma[illegible] mult chestiunea orientuluĭ.

Și acum étă câte-va scirĭ ce am putu[illegible] culege din ḑiarele locale și pe care d[illegible] asemenea le am auḑit de la nisce persón[illegible] ce vin din Albania și din Macedonia.

In Albania orientală anarhia face pro[illegible] grese. Bandele réspândite de alungul gra[illegible] nițelor Serbieĭ s'aŭ unit și cutreeră pla[illegible] tourile acelea. Vessel pașa, comandantu[illegible] militar turcesc în Albania, dispune de [illegible] batalióne. Ce va putea face el prin ur[illegible] mare în potriva insurecțieĭ, când ea va deveni generală?

La granița sêrbéscă se adună emigrații din Muntenegru și radicalĭ expulsați din Serbia. Ei s'aŭ aprovisionat cu banĭ și arme.

In privința armelor trebue să vĕ spun că aicĭ se simte o mare lipsă; se ascéptă însă astă-ḑi saŭ mâine un transport de arme care se vor distribui imediat voluntarilor, o mare parte dintre carĭ n'aĭ nicĭ de cum.

Din ḑiarele sêrbescĭ sosite maĭ adiniória relev că la Belgrad lumea se teme de [illegible] lovitură a prințuluĭ Karageorgevicĭ, sosi[illegible] acum douĕ ḑile la Pesta viind din Paris. Prințul Karageorgevicĭ chiar la mórtea tatăluĭ sĕŭ vroia să publice un manifest către poporul sêrbesc, dar nu 'l publică în urma dorințeĭ unuĭ consiliŭ de familie.

In Serbia, ḑice un organ sêrbesc, se cunosc tóte aceste proecte, și guvernul sêrbesc ia mĕsurĭ extraordinare de precauțiune. La 12 corent s'aŭ făcut în Belgrad arestărĭ numeróse.

In Macedonia, precum vĕ vor fi anunțat telegramele, agitația e mare și prin urmare, cum vedețĭ, tótă peninsula balcanică e în foc, și nu sciŭ dacă apa europeană va putea să'l stingă. Eŭ, unul, nu cred. De altmintrelĭ cine va trăi va vedea

Ultima oră.

Intr'acest moment, 5 ore séra, trec prin Sofia, în mijlocul aplauselor entusiaste ale populaţiunei, voluntarí numeroşi, carí merg spre Filipopole.

Mi se spune chiar acum, că bulgariĭ ar fi trecut graniţa turcă. La o mică distanţă, aprópe un chilometru, se afla un corp de turcí, şi de aceea se ascéptă din moment în moment un atac.

Baratevicĭ.

Spice din ţară

Desertorĭ romînĭ.—Voiajorĭĭ ce aŭ venit de la Renĭ, scrie „Orientul Român“, ne spun că sĕptĕmâna trecută, cinci soldaţi romînĭ aŭ trecut Prutul. Soldaţiĭ Ruşĭ i-aŭ primit şi dus la poliţia de Renĭ, unde eĭ aŭ declarat că vor să rĕmâe în Rusia.

Persóna, ce ne a spus, a vĕdut cu ochiĭ faptul şi e un român, ce trăesce în Renĭ cu paşaport român.

Nu rĕmâne prin urmare nicĭ o îndoială că faptul n'ar fi astfel. Aceste desertărĭ continue a soldaţilor noştriĭ trebue să aibă o causă, pentru a face pe nisce bieţi ómenĭ de a se espatria de bună voie. Noĭ cerem a se constata prin urechĭ ascunse chiar causa şi a se pedepsi aspru aceĭ, ce prin purtarea lor, aduc o desonóre neamuluĭ şi armateĭ nóstre.

—x—

O alegere.—Duminecă, în 15 ale curenteĭ aŭ avut loc întrunirea membrilor „Societăţeĭ Funcţionarilor Publicĭ“, din Iaşi, în localul comitetuluĭ permanent din acel oraş.

Acéstă convocare a fost causată prin eşirea la sorţi a d-luĭ Iancu Gustea, preşedinte şi casierul societăţeĭ.

Din 69 membriĭ activĭ s'aŭ presentat numaĭ 23 de societarĭ, din care uniĭ aveaŭ şi procurĭ, conform unuĭ articol din regulament.

D. N. Constantiniu a întrunit 121 voturĭ, iar cele l-alte aŭ fost împărţite, din care unul abţinut; astfel d. N. Constantiniu a fost proclamat ca preşedinte al „Societăţeĭ Funcţionarilor Publicĭ“ din Iaşi.

—x—

Instrucţiunea în Bucovina.—D. Ministru al instrucţiuneĭ publice din Viena a căzut bună şi a aprobat pentru şcólele secundare pin Bucovina cartea de *exerciţiĭ latine* de d. G. C. Bou, profesor la gimnasiul Alexandru-Cel Bun din oraşul Iaşi, scrie „Liberalul“.

—x—

Foc.—Un foc mare a isbucnit în piaţa veche din Craiova, Marţĭ, pe la orele 4 despre ţiuă. Opt barace, pline cu mălaiŭ, porumb, grâŭ, óle, postăvĭ şi altele, aŭ ars cu desăvârşire. Pompieriĭ, şi de astă-dată, aŭ venit după ce flacările nu maĭ aveaŭ ce consuma, ţice „Cântarul“. Despre causa focului, se spune că stăpânul uneĭ barace, lăsând lampa aprinsă şi alăturĭ o cursă de şobolanĭ, s'a culcat. Peste nópte, şobolaniĭ aŭ dat în cursă şi sbatându-se ca să scape, aŭ lovit lampa, care a căzut pe blănĭ. Focul a isbucnit de o dată.

—x—

Incendiĭ.—In nóptea de 13—14 Septembre curent, de către făcătorĭ de rele, s'a pus foc la o şiră de fîn a D-luĭ Maior C. N. Homoricénu, din cătunul Valea Lupuluĭ, comuna Mlăjetu, jud. Buzĕŭ, arzând cu desăvârşire.

Se afirmă că D. Gavrilă Ión Pavel, Consilierul aceluĭ cătun, a refuzat de a da cel maĭ mic concurs pentru stingerea focului.

Atragem atenţiunea autorităţilor asupra acestuĭ fapt, care, dacă se va constata, meritá pedepsit cu tótă asprimea.

Asemenea în nóptea de 14—15 Septembre curent, de către făcătorĭ de rele, s'a pus foc la patru şire pae de orz şi grâŭ ale d-luĭ Iane Popa Ión, arendaşul moşiĭ Moisica, jud. Buzĕŭ, cauzându'ĭ-se o pagubă de 2400 leĭ.

In nóptea de 7—8 Septembre curent s'a incendiat hanul de pe moşia Statuluĭ, Glodénu Sărat, situat în drumul Buzĕŭ Urzicenĭ, prefăcându-se în cenuşe.

—x—

Luptă cu hoţiĭ.—In comuna Glodénu Cărlig, jud. Buzeŭ se incuibase de câtva timp o bandă de hoţĭ de caĭ care băgase panica în locuitorĭ. Dilele trecute, organizându-se o poteră, s'a pus în urmărirea hoţilor şi dovedind pe unul dintr'ênşiĭ, anume Nicolae Gr. Pocrişu, s'a încins o luptă fórte crâncena între poteră şi dênsul, din care a resultat mórtea luĭ Pocrişu şi rănirea unuĭ poteraş.

—x—

Călătoria M. S. Regeluĭ.—Ni se scrie următórele din Ploescĭ, cu data de 19: Astă-ţi M. S. Regele, trecând cu un tren special prin gara Ploescĭ, a fost întîmpinat cu căldură şi entusiasm de un numeros public precum şi de tóte autorităţile civile şi militare. Multe dómne se aflaŭ pe peron, între care d-na Ullescu care a presentat Regeluĭ un copil ca de 5 anĭ finul Majestăţeĭ Sale. M. S. a binevoit a adresa maĭ multe întrebărĭ d-neĭ Ullescu şi 'ĭ a esprimat compătimire pentru perderea soţuluĭ eĭ al căruĭ portret l'a vĕdut în broşa de la peptul d-neĭ Ullescu.

—x—

Aprovisionare de ghiulele şi glonţe.—Citim în „Cântarul“ din Craiova: Zilele acestea a sosit un transport de 36 vagóne încărcate cu muniţiunĭ militare, dintre carĭ 20 vagóne încărcate cu obuze şi 16 vagóne cu cartuşe.

—x—

Revoltă.—Joĭ, pe la orele unu, arestanţiĭ de la arestul din piaţă, din Craiova, s'aŭ revoltat în potriva directoruluĭ. Se spune că, câţĭ-va din eĭ aŭ spart geamurile de la odaia sa şi aŭ încercat să pătrundă înăuntru.

Nu ştim care este cauza acesteĭ rescóle.

—x—

Faliment.—Lunĭ 16 corent, ora treĭ p. m. s'a declarat în stare de faliment casa Meilender din Craiova, scrie „Cântarul.“

Pasivul, dupe cum aflarăm în ultimele momente, trece peste ţifra de 350,000 leĭ.

Creditorĭĭ sunt numaĭ *romînĭ*. S'aŭ presentat cu tóte astea, ca creditorĭ, câţĭva conaţionalĭ, dar se afirmă că aceştia sunt numaĭ niste creditorĭ fictivĭ, carĭ aŭ de scop a facilita consecinţele. Vom reveni.

Noutăţi Telegrafice

Londra 20 Septembre.

„Daily-News“ ţice că Pórta se pregătesce să adreseze Bulgarieĭ un ultimatum.

„Standard“ anunţă că d. de Bismark ar fi declarat d-luĭ de Giers că se opune într'un mod energic orĭ căruĭ act, care póte să deschiză din noŭ cestiunea orientuluĭ şi să causeze o nouĕ desmădulare a Turcieĭ. Totuşi el nu e vrajmaş unireĭ bulgare, numaĭ ca să nu turbure pacea Europeĭ şi să nu distrugă suzeranitatea Sultanuluĭ.

Constantinopole, 20 Septembre.

O iradea imperială cu data de 19 Septembre reducând la 48 ore carantina pentru vapórele care vin din Varna, d. de Radovicĭ, ambasadorul Germanieĭ, a debarcat aĭ.

Pórta a rĕscumpărat linia de la Hajdar la Ismid şi cea de la Constantinopole la Adrianopole pentru transportul trupelor.

St. Petersburg, 20 Septembre.

„Journal de St. Petersburg“ zice că în faţa măsurilor militare luate la Sofia, la Belgrad şi la Atena, o acţiune a puterilor e trebuinciósă pentru a împiedica fierberea să degenereze într'o crisă seriósă.

Niş, 20 Septembre.

Regele Serbieĭ, respunzând adreseĭ Scupştineĭ, zice că situaţiunea cere tărĭă, înţelepciune şi prudenţă şi că va şti să susţină interesele Serbieĭ.

Niş 20 Septembre.

După serviciul divin, întâia şedinţă a scupcineĭ a avut loc aĭ. Deschiderea solemna se va face mâine prin discursul tronuluĭ.

Berlin 20 Septembre.

D. Brătianu a sosit.

Viena 20 Septembre.

„Wiener Allgemeine Zeitung“ crede că d. Brătianu a dat probă de un mare simţ politic, dacă e adevĕrat că în faţa eventualităţilor, ce se pot prevedea, *el a cerut de la marile puterĭ să recunóscă neutralitatea Romînieĭ.*

Pesta, 20 Septembre.

Camera deputaţilor.—D. Szilagyi interpelează pe guvern în privinţa atitudineĭ monarhieĭ în faţa evenimentelor din Rumelia şi *'ntrĕbă dacă esistă învoieli cu Germania şi Rusia în privinţa politiceĭ de urmat în Orient.*

Sofia 21 Septembre.

După informaţiunile venite din Rumelia, ordinea a fost menţinută pretutindeniĭ.

Se ascéptă acum scirĭ privitóre la deputaţiunea care a sosit la Copenhaga, precum şi privitóre la conferinţa europénă.

Un mare numĕr de ofiţerĭ germanĭ în disponibilitate oferă serviciile lor prinţuluĭ Alexandru.

Gavril paşa a plecat la Constantinopol în tótă libertatea.

Comandantul garnisóneĭ rumeliote, Bortvig, a sosit la Sofia. Drigalscky e asceptat

O parte din garnisóna din Vidin a venit la Sofia. Se vede în acest fapt o probă că relaţiunile cu Serbia s'aŭ îmbunătăţit.

Berlin. 21 Septembre.

D. Brătianu după o scurtă întrevedere cu d. Vârnav-Liteanu, ministrul Romănieĭ la Berlin, a plecat la Friedrichsruhe.

Berlin, 21 Septembre.

Contele Széchényi, ambasadorul Austro Ungarieĭ, a plecat asemenea la Friederichsruhe.

Constantinopol, 21 Septembre.

D. Ghica, ministru plenipotenţiar al Romănieĭ, a remis ierĭ Porţiĭ o declaraţiune verbală, care desminte că o înţelegere ar fi intervenit între România, Serbia şi Grecia.

CRONICA BUCURESCEANA

Sambata, 21 Septembre.

Pentru d. primar.—In strada Gânduluĭ, No. 4, sunt nisce case derăpănate, ce într'o ţi vor strivi căţĭ-va trecătorĭ. Nu numaĭ că poliţia comunală nu dispune dărâmarea lor, dar pe cât se vede, a dat voie a se propti ca să maĭ ţie. Meşteriĭ apucându-se de lucru în ţiua de 18 curent, numaĭ cât aŭ atins un perete şi s'a şi prăbuşit, astfel că era să 'ĭ amestece cu pământ. O femee, Linţa, a fost rănită. Rugăm pe ceĭ în drept să ia măsurĭ pentru a se înlătura o nenorocire.

—o—

Concursul de la scóla Normală Carol I.—Se vorbeşte că la câţĭ-va elevĭ, aspiranţĭ pentru a intra internĭ la acea scólă, li s'aŭ dat note de hatâr, fiind protegiaţĭ, pe când eleviĭ, care aŭ eşit bine la concurs, aŭ fost respinşĭ.

Se ţice că câţĭ-va elevĭ aspiranţĭ aŭ şi depus o reclamaţiune în acéstă privinţă Ministeruluĭ de Instrucţiune.

Dacă casul se va adeveri, regretăm procedarea comisiuneĭ esaminatóre, şi credem că d-nul Sturza va anula lucrarea eĭ.

—o—

Serbarea populară, ce se pregătesce în Cismigiŭ, pentru Duminecă 22 Septembrie, credem că va avea un succes imens. Nu numaĭ că comitetul însărcinat cu aranjarea 'şĭ-a dat silinţe ca să mulţuméscă orĭ ce aşteptare, dar şi populaţia capitaleĭ, fiind setósă de aşa ceva, sperăm că întreprinderea va eşi spre marea satisfacere şi a unuia şi a altuia.

Amintim că acéstă serbare se face în folosul Ateneuluĭ.

Mâine vom publica programa.

—o—

Foiţa „Universuluĭ“ 279

MIETTA

PARTEA PATRA

DOAMNA JORAMIE

XX

Casa crimeĭ

(Urmare)

Dar nu fusese fără chiriaşĭ de cât nu maĭ doi-spre-zece anĭ de când se săvârşise într'însa o îndoită ucidere. După aceea aparţinuse în timp de maĭ bine de doĭ spre-ţece anĭ la treĭ proprietarĭ; fusesese cumpărată în urmă de domnul Farfuillet, fost chiriaş al puşcărieĭ din Melun, unde Morel, fostul ţesător, avusese placerea să 'ĭ facă cunoscinţa.

Nenorocitul stăpân al soţilor Dor, luase căsuţa aceea pe nimic. După ce creduse însă de o cam dată, că nu prea făcuse o afacere tocmaĭ bună, acum îşĭ frecă mâinile, fiind că mulţumită tovarăşuluĭ sĕŭ Morel, cu care învĕţase cismăria, imobilul sĕŭ era închiriat în condiţiunĭ fórte bune.

Primind chiria pe şése lunĭ înainte, Farfouillet îşĭ arătase mulţumirea, arătând el însuşĭ căsuţa luĭ Jacques, întovărăşit de vĕduva Tamirel şi de Morel.

Apartamentele din etajul de jos şi din cele de sus nu aveaŭ nimic care să ne facă a vorbi de ele, dacă nu cum-va starea lor de întreţinere maĭ mult de cât próstă. Asemenea nimic nu e de spus despre mansarde unde, pe de altă parte, Jecques Vernier nicĭ nu se sui.

Dar pimniţele, bine zidite şi cu bolte solide, eraŭ fórte frumóse şi fórte marĭ, o adevĕrată subterană. Vĕdându-le cineva, se putea întreba, la ce putuseră fi întrebuinţate acele pimniţĭ. De sigur, de o cam dată ar fi putut prea bine servi de magasine uneĭ bande de tîlharĭ.

Farfouillet arătă tóte folósele pimniţelor caseĭ sale. Intr'o subterană, avu bunătatea d'a arăta chiriaşuluĭ sĕŭ un capac, ce închidea gura unuĭ puţ adânc, mai bine de o sută de picióre.

In cea din urmă subterană, care nu maĭ era sub casă şi sub curte, ci sub grădină, Farfouillet explică cum, dărâmând zidul la un loc, pe unde se observa o óre-care umedélă, se putea inunda într'un moment tóte pimniţele, de óre-ce acolo exista un conduct, ce primia apele din Bièvre.

Jacques Vernier, care doria să 'şĭ atragă bună-voinţa fostei sale amante, făcu tot ce putu, şi, în maĭ puţin de patruţecĭ şi opt de ore, casa crimeĭ, cum i-se ţicea prin acea mahala, fu gata pentru scopul cu care fusese închiriată.

— Aicĭ voiŭ găsi pe tata, buna mea maică? întrebă Mietta pe falsa călugăriţa, intrând în casă.

— Nu, fiica mea, rĕspunse vĕduva Tamirel, pentru că nu suntem la prefectura poliţieĭ, dar în curênd veţĭ vedea pe o persónă ce are multă simpatie pentru d-vóstră, o persónă care are mare influenţă şi putere şi care se va înţelege cu d-vóstră spre a face să se liberezo bietul Mourillon.

— Dar, maica mea, îmĭ spusese ţĭ...

— V'am spus ceea ce este, fiica mea; aţĭ venit aicĭ din ordinul tatăluĭ d-vóstră şi el vĕ recomandă mult, dacă vreţĭ să'l scăpaţĭ, a urma în tot d'auna sfaturile ce vi se vor da, d'a face, în sfîrşit, tot ceea ce vi se va ţice să faceţĭ.

Mietta oftă.

— Oh! da, ţise ea, voiŭ face orĭ ce spre a scăpa pe tata.

Vĕduva introduse pe fată într'o odae din etajul de jos, luminată de o feréstră ce da în grădină, unde vegetaŭ nisce merĭ şi perĭ bătrânĭ şi neîngrijiţĭ şi cresceaŭ în libertate urzicĭ şi scaeţĭ.

O canapea, un fotoliŭ, şi patru scaune şi o măsuţă rotundă, compuneaŭ mobila odaeĭ, aĭ căreia pereţĭ, crăpaţĭ ca şi ţidurile externe, abea maĭ aveaŭ câte-va bucăţĭ de tapet, mucede şi acelea.

Lângă măsuţă era un scaun, şi pe măsuţă care era acoperită cu un postav murdar şi rupt, era hârtie de scrisorĭ, o călimară şi un condeiŭ.

Mietta se uită împrejurul sĕŭ cu un fel de grózĕ, pe care nu o putea stăpâni.

— Draguţă, îĭ ţise vĕduva Tamirel cu glas pe care se silia să 'l facă dulce; veţĭ ascepta aicĭ pe persóna de care v'am vorbit.

— Voiŭ ascepta mult?

— Nu, acea femee va veni în curînd.

— Ah! e o femee! ţise Mietta simţindu-se maĭ liniscită.

— Da, o dómnă fórte bună, care vĕ va scóte mâhnirea!

După ce ţise asta, falsa călugăriţă se retrase.

Mietta se aşeză pe un scaun şi asceptă.

Peste zece minutn auţi un pas uşor. Mietta, tremurând, se sculă în sus. Uşa se deschise şi se arătă dómna Joramie.

Cu nimic alt în cap de cât pĕrul, strîns la céfă, cu douĕ şuviţe puţin cam ondulate pe frunte, muma, pe care fatalitatea o apropia într'un chip aşa de ciudat de fiica sa, a căreia vrăjmaşă neîndurată era avea o tóletă fórte simplă: o roche de mătase négră, fără alt ornament de cât un pliseŭ la fustă; nici un ţiuvaer, nicĭ în degete, nicĭ la urechĭ.

Mietta fu uimită de frumuseţea aceleĭ femeĭ şi încercă tot de o dată ce-va neplăcut.

Chipul acela pare că 'l maĭ vĕduse nu 'şĭ putea aduce aminte de unde. Este adevĕrat însă că biata fată era fórte emoţionată.

Făcu vr'o câţĭ-va paşĭ şi se încilnă cu respect înaintea femeeĭ de la care ascepta ajutor şi ocrotire. Apoĭ ridică în sus capul şi căutăturile lor se încrucişară.

Aceea a dómneĭ Joramie, scânteietóre şi plină de ură rĕŭ ascunsă, produse asupra Mietteĭ un efect ciudat, încercă un soiŭ de grózĕ şi ce va, un instict special, o însciinţă că trebuia să se păzéscă şi să se témă.

[Va urma]

Emile Richebourg

Un ḑiar bine informat. — Acesta e „România Liberă“. Vorbind în numérul de ierĭ de Cristea Atanasiu, funcţionarul ce ’şĭ a tras un glonţ, fiind că luase cupóne şi le vênduse, gazetarul scrise c’a murit. Maĭ mult, scrise chiar că l’a vĕḑut mort la spitalul Colţea.

Adevĕrul e că omul n’a murit încă şi că nu ’l la Colţea, ci în sala cu No. 10 de la spitalul Filantropia.

—o—

Nenorocire. — Joĭ, pe calea Griviţeĭ, un copil de vre o 12 anĭ a fost călcat de o birgiă, ce trecea în fuga mare Nenorocitul, care se chiamă Gheorghe Nicolau, a fost dus imediat la spitalul Filantropia. In cât priveşte birjarul, el se află la arest.

—o—

Contrabandist.—Raportorul nostru ne informézā că Joĭ séra, pe la 8 ore şi jumătate, s’aŭ schimbat câte va focurĭ între nişte contrabandiştĭ şi guarḑiĭ comunalĭ între bariera Zalhanaleĭ şi Valea Cioplei. Contrabandiştiĭ aŭ fugit, iar 3 guarḑĭ aŭ remas rănitĭ din care unu, cu sergentu major destul de grav. Acest din urmă a fost Transportat la spital.

—o—

Curtea cu juraţi din Capitală a început ierĭ să judece procesul móşeĭ israelite, care a dat uneĭ femeĭ substanţe otrăvitóre. Mare lume a asistat la acest proces, care dupĕ cât aflăm, va urma şi aḑi, Sâmbătă.

ACTE OFICIALE

Sunt numiţi :

D nii Ion Ţino, St. Vlădoianu, Mihail Cocea, T. Marinescu şi Sache Săvulescu controlorĭ fiscalĭ.

* S’a încuviinţat depărtarea din funcţiunea de controlor fiscal a d luĭ T. Berea, dat judecăţeĭ pentru escrocherie; asemenea a d-luĭ G. A. Mihailescu din funcţiunea de controlor fiscal, pentru negligenţă şi a d-luĭ T. Niculescu, care nu s’a presintat la post.

* „Monitorul“ de ierĭ publică lista arestaţilor graţiaţĭ, saŭ cărora li s’a redus osînda.

* S’a primit demisiunea din armată a mediculuĭ de regiment clasa II doctor Comăneanu Constantin din regimentul 2 artilerie, a mediculuĭ de batalion doctor Moscovicĭ Mauriciŭ din regimentul 5 linie.

* S’a făcut următórele mutărĭ de oficerĭ superiorĭ: Majorul Tătărescu Nicolae, director al scóleĭ fiilor de militarĭ Craiova; Majorul Lupu Alexandru, şef de stat major al divisieĭ 5 infanterie; Majorul Tomescu Vasile, şef de stat major al divisieĭ 1 infanterie; Majorul Ionescu Vasile, la marele stat-major al armateĭ; Colonelul Boteanu Gheorghe, comandant la regimentul 15 dorobanţĭ şi brigada 16 infanterie; Colonelul Fotea Alexandru, comandant la regimentul 16 dorobanţĭ şi brigada 15 de infanterie; Colonelul Grădişteanu Nicolae, s’a trecut în poziţiune de disponibilitate; Colonelul Beller Arnold, s’a mutat şi numit în funcţiunea de comandant al regimentuluĭ 2 roşiorĭ.

Consiliŭ practic

Astmă.—Cine suferă de astmă, trebue să se feréscă de frig, de umeḑélă, de praf, de tóte excesurile, să nu întrebuinţeze bĕuturĭ spirtóse, să ’şĭ aereze locuinţa.

In timpul accesurilor sunt folositóre opiul, aburiĭ de nitru, fumul de foĭ de stramoniŭ saŭ de belladonnă. Insă maĭ ’nainte d’a întrebuinţa aceste remediurĭ, e bine să întrebăm pe un medic.

Ilustraţia nóstră

P inţesa Maria d’Orléans

Ierĭ am dat portretul prinţuluĭ Valdemar de Danimarca, astă ḑĭ dăm pe al logodniceĭ sale, prinţesa Maria d’Orléans. Tînĕra logodnică e născută la Ham, lângă Richmond (Englitera) la 13 februarie 1865, în timpul exiluluĭ Burbonilor din Francia. Nu e frumósă, în adevĕratul înţeles al cuvîntuluĭ, dar e o parisiană drăguţă. Cultă, elegantă şi fermecătóre, se vede într’ênsa farmecul femeeĭ instruite.

Are o zestre de 100,000 francĭ venit, al cărora capital nu s va plăti acum. Dar are multe moşteniri în perspectivă. Prinţii de Orléans, se scie că înnótă toţi în milióne. Se spun minunĭ despre trusoul eĭ care se pregătesce acum la Paris.

TURBURARILE DIN BALCANI

Depeşi şi informaţiĭ speciale ale „Universuluĭ“

DIN BULGARIA

Impăcare.—O deputaţie bulgară a plecat din Filipopol la Constandinopole pentru a spune Sultanuluĭ că mişcarea s’a făcut fără intenţie duşmănéscă în contra sa; că suveranitatea Porţeĭ va fi respectată şi că tributul va urma a fi plătit ca până aci.

Timpul şi situaţia.—Timpul s’a stricat; de la hotar vine scirea că ploile aŭ început în maĭ multe locurĭ; trupele, aflându-se în cea maĭ mare parte sub corturĭ, ar putea să sufere mult din schimbarea vremeĭ; în unele locurĭ aŭ început a se construi barace de scândurĭ. Se simte mare lipsă de un serviciŭ de ambulanţe; maĭ multor medicĭ germanĭ şi ruşĭ li s’aŭ oferit posturĭ însemnate în serviciul ambulanţelor şi a spitalelor. Afară de Filipopol, cele l alte oraşe şi orăşele nu posed spitale bine organisate şi cu greŭ s’ar putea da îngrijirĭ unuĭ numĕr mare de rĕniţĭ.

Credinţa că puterile vor sili pe Pórtă să recunóscă unirea Bulgarieĭ a prins rădăcinĭ.

Afacerile.—In Filipopole a isbucnit o crisă teribila în afacerĭ. Banca locală nu începe nicĭ o afacere şi particularii de asemenea. Nimenĭ nu plătesce datoriile, chiar cele maĭ micĭ, nesciindu-se ce va aduce ḑina de mâine.

Hotărîre.—Prinţul Alexandru, de când a început mişcarea, nu maĭ cunósce odihna; ḑi şi nópte lucréză la organisarea apărăreĭ, el a declarat acum în urmă că crĭ va elibera Rumelia orĭ ’şĭ va lăsa ósele pe câmp.

Cu tóte astea el îşĭ dă tóle silinţele pentru ca să împace pe Sultan.

Supuşiĭ sĕĭ cred că unirea se va face fără doar şi póte; singura putere care se va opune unireĭ sub principele Alexandru va fi Rusia. Se scie că prinţul nu voia să se supună de loc ruşilor şi de asta eĭ l’aŭurît.

DIN TURCIA

Pregătirĭ.—In arsenalele maritime turceştĭ s’aŭ terminat tóte lucrările carĭ aveaŭ de scop repararea diferitelor chiurasate. Se crede că activitatea care a domnit in aceste arsenale e o dovadă despre o acţiune energică a guvernuluĭ otoman.

Escadra de operaţiĭ din Marea Négră, compusă din maĭ multe vase cuirasate de mâna a doua, va primi în curênd ordinul să se îndrepteze spre Burgas şi Varna; va avea drept misiune să blocheze la nevoe acele douĕ porturĭ. Escadra va fi comandată de amiralul Hobart-paşa.

Pórta a chemat maĭ multe trupe din Asia şi a încheiat maĭ multe contracte de furniturĭ şi de aprovisionare pentru un corp de 40.000 ómenĭ, care va fi trimis în curând în vilaietul Adrianopole din Macedonia.

Audienţă.—Generalul prusian *von der Golz* care se află în serviciul Turcieĭ, a avut la sultan o audienţă care a ţinut cincĭ ore. Vorba a fost despre evenimentele din Rumelia carĭ s’aŭ discutat cu deosibire din punciul de vedere militar. Fiind că generalul avea maĭ din ’nainte în gând să părăséscă serviciul Sustanuluĭ, acesta l’a determinat să maĭ rĕmână până vor trece încurcăturile.

Presupunerĭ.—Turciĭ presupuind că comisarul imperial, din societatea drumuluĭ de fer oriental, anume Kumbarĭ ar fi avut cunoscinţă maĭ înainte de cât pórta despre revoluţiunea din Rumelia şi nu s’a grăbit a vesti la Constantinopol, l’aŭ scos din funcţiune. Il maĭ acusă încă de faptul că în ḑiua rescóleĭ, rumelioţiĭ s’aŭ aflat în posesiunea unuĭ material rulant neobicĭnuit: 8 locomotive şi 400 de vagóne.

DIN SERBIA

Luptă.—Alaltăierĭ în oraşul Kursumlie se auḑiră tunurĭ bubuind; populaţiunea se spăimântă; femeile începură să tremure, copiĭ să ţipe; ceĭ carĭ aveaŭ banĭ la îndemână ’şĭ luară bagajele şi fugiră. Causa sgomotuluĭ era că arnăuţiĭ atacaseră garnisona turcă din Priştina şi aceştia se apăraŭ cu tunurile. Guvernul sârb a ordonat să se trimiţă trupe de la Procuplie la Prepolaz spre a opri pe arnăuţĭ să nu intre în Sêrbia. Din Priştina şi Nutşiţa mulţime de familiĭ aŭ fugit în Serbia.

Arnăuţiĭ aŭ împuşcat pe paşa din Bitolia. Pe Lim, între Verani şi Vielopolje, Turciĭ concentréză numeróse forţe. Ḑilele acestea se aşteptă o luptă decisivă.

Călătoria regelui la Niş.—Alaltăierĭ la amiaḑĭ punct trenul care ducea pe rege la Niş, unde se deschide camera, s’a pus în mişcare. Tot oraşul Belgrad era la gară. Omenii sunt cuprinşĭ de frigurile resboiuluĭ. Regele apăru la uşa vagonuluĭ în uniformă de colonel de geniŭ. Strigătul de *Szivio* sbucni atunci ca un tunet din tóte pepturile şi părea că nu se maĭ sfârşesce. Inainte de plecarea trenuluĭ un sêrb anume I anovicĭ păşi în faţa regeluĭ şi ţinu o cuvêntare în care între altele ḑise :

Salut pe părintele regatuluĭ şi ’ĭ urez ca în curênd să ’ĭ pot ḑice ţar al Serbieĭ şi al Vecheĭ Serbiĭ.

Să trăiască Vechea-Serbie!

Regele nu rĕspunse chiar nimic la acésta. Din ḑiua plecăreĭ regeluĭ până la altă dispositiune circulaţiunea comună e popritā pe drumul de fer dintre Niş si Belgrad. D’alungul acesteĭ linii s’aŭ aşeḑat 400 de călăreţi spre a face gardă, şi ea a intrat sub controlul ministeruluĭ de resbel.

Ajungând la Niş, regele a fost primit ca şi în triumf. Aprópe tótă populaţiunea oraşuluĭ şi a satelor din jur ’ĭ eşise înainte. Tóte stradlee şi casele eraŭ străluceitor împodobite. Când trenul intră în gară tóte clopotele începură să sune şi tunurile să bubue. Regele coborându-se, sbucni un nesfârşit *szivio*. Fu primit de miniştriĭ, membriĭ scupcineĭ episcopi şi mitropoliţi. Primarul ţinu o cuvêntare care umplu mulţimea de fiorĭ. Regele ḑise că se bucură găsind pe toţi animaţi de acelaş dor şi înalt patriotism.

De la gară până la conacul regeluĭ eraŭ înşirate deputaţiunile şi copiĭ din şcóle. Regele se duse drept la conac. Séra a fost iluminaţie şi retragere cu facle.

Pregatirĭ.—Regina Natalia a pus la lucru societatea dómnelor din Belgrad, pentru ajutorul răniţilor. O mare întrunire s’a ţinut alaltăierĭ cu scop d’a se hotărî mij ócele prin carĭ societatea să ’şĭ pótă, la cas de resbel, împlini grabnic şi într’un mod eficace, misiunea eĭ.

Vrăjmăşie cu Bulgaria.—Din causă că un comerciant sêrb a fost reŭ tratat în Sofia spiritele în Serbia s’aŭ aprins contra bulgarilor şi un fel de ură se produce în inimile sêrbescĭ. Acéstă ură e pornită încă de la sbucnirea turburăreĭ în Rumelia. Sêrbiĭ, carĭ până aḑi se ţineaŭ mândri în faţa bulgarilor, nu pot să se bucure vĕḑênd că aceştia se întind şi că pot să ajungă a avea supremaţie între cele-l’alte neamurĭ din peninsulă.

Intindere de teritoriŭ.—Austria va propune în conferinţă ca Serbia să fie despăgubită (?) pentru unirea celor douĕ Bulgariĭ. Se ḑice că se va rupe din Bulgaria o parte de loc care să cuprindă şi Vidinul şi se va alipi la Serbia, care are mare nevoie de un curs maĭ lung al Dunăreĭ.

DIN RUSIA

Mişeare de trupe.—Din Varşovia se telegrafiază către *Dziennik* că ministrul de rĕsboiŭ rus a ordonat tuturor oficerilor aflaţi în congediŭ ca în termen de 48 ore să se afle pe la corpurile lor.

DIN EUROPA

Flota Angliei.— Escadra din Mediterana a Englitereĭ, care pentru moment se află la Malta, a primit ordin să se îndrepteze spre Archipelag şi cóstele Turcieĭ.

Diplomaţie. — La ministerul de externe din Paris se primesc maĭ în tóte ḑilele o mulţime de comunicărĭ contradictatoriĭ de la agenţiĭ francesĭ din orient. Aci arată situaţiunea ca gravă, aci semnalează un calm relativ.

De douĕ treĭ ḑile, d. Marinovicĭ, ministrul Serbieĭ la Paris, a fost chemat de d. Freycinet, ministrul de externe al Franciei, cu care a convorbit

Ḑiarul „Republica francesă“ scrie: Pacea continentuluĭ cere sancţionarea evenimentelor din Bulgaria, fără a se pune în discuţie esistenţa ruinelor imperiuluĭ otoman din Europa.

DIN GRECIA

Pregătirĭ.—Guvernul a ordonat cumpărare de caĭ. Camerele sunt convocate pentru ḑiua de 17 Octombre. Demonstraţiunile patriotice continuă. Colonia macedoneană din Atena organisează o falangă pe comptul eĭ. Insularii din Creta nu vor să scape acéstă rară ocasiune spre a se uni cu Grecia şi se înarmézā cu mare grabă. Un notabil a declarat chiar că dacă Europa va admite schimbărĭ în peninsula balcanică, cretenii vor proclama imediat unirea lor cu Grecia.

DIN ALBANIA ŞI MACEDONIA

Mişcarea din Albania e mult maĭ seriósă de cât se crede; se vorbesce de turburărĭ şi în alte regiuni, unde nizamiĭ aŭ suferit înfrângerĭ.

In Macedonia de asemenea ţĕranĭ se pregătesc de luptă. Semnele dar tot rele sunt: orĭ se unesc bulgariĭ orĭ nu se unesc, locuitoriĭ próvinciilor fiind săracĭ şi rĕŭ administraţi de turcĭ vor lua lupta drept o scăpare de nevoi şi sângele va curge.

Ultime Sciri

Aflăm că d-l Fleva ar fi renunţat de a maĭ pleca în strĕinătate, dupĕ cum unele ziare aŭ anunţat, ci în acest moment se află la ţară. La 1 Octombre expirându-ĭ congediul se va reîntórce la postul sĕŭ.

—o—

M. S. Regele a primit din partea M. S. Regeluĭ Belgilor o scrisóre, prin care ’ĭ notifică că a luat titlul de Suveran al Statuluĭ independent al Congului.

—o—

Aflăm, că inspecţiunile generale în armată de către d-niĭ generalĭ comandanţĭ de corpurĭ vor începe negreşit de la 1 Octombrie.

—o—

M. S. Regele a sosit joĭ séra la Roman. Atât în a est oraş cât şi la trecerea sa prin Ploescĭ, Buzeŭ şi Focşanĭ M. S. a fost bine primit de către autorităţi şi de populaţie.

La Roman M. S. a descins la locuinţa d-luĭ prefect al judeţuluĭ. Corespondentul nostru ne scrie că oraşul a fost splendid iluminat; o mare parte din cetăţenĭ cu facle şi musica aŭ mers la residenţa regeluĭ şi l aŭ aclamat pe M. S. sérc apoĭ la 8 ore, a avut loc un prânz, la care aŭ intervenit între maĭ mulţi invitaţi şi P. S. S. Episcopul de Roman, d nii senatorĭ şi deputaţi din acel oraş, precum şi d-niĭ generalĭ Pilat şi Racoviţă.

Ierĭ de diminéţa, la 8 ore, M. S. s’a dus să inspecteze trupele.

Starea civilă a Capitaleĭ

Pe ḑiua de 19 Septembre

Născuţĭ 25.
Morţĭ 8.
Căsătoriĭ 21 adică :

D. Constantin Ionescu cu d-ra Ana Janascovicĭ; d. Amold Fogel cu d-ra Emilia Zoller; d. Herman Marcus cu d-ra Elisa Cohonescu; d, Gheorghe C. Mihaĭ cu d-ra Tudoriţa Gheorghe; d. Nicolae Ştefan cu d-ra Ana Moise; d. Ion Ionescu cu d-ra Sora Tache; d. Ion Condea cu d ra Stana Tănăsescu; d. Mihalache Nicelae cu d ra Ecaterina Petre; d. Moreno Herchia cu d ra Bertha Roth; d. Stoian Mirea cu d ra Dumitra Matheĭ; d. Anton Ambühl cu d-ra Maria Thereza Th. Heinrich; d. Petre Pavelescu cu d-ra Dumitra Y. Brat; d. Vasile Anton cu d ra Maria Ion; d. Nicolae Stoica cu d ra Paraschiva Dumitru; d. Costache Tudor cu d ra Catinca Rădulescu; d. Ştefan Ión cu d-ra Alexandra Vasile; d. Nicolae Radu cu d-ra Rada Pavel; d. Iancu Vasile cu d-ra Frusina Nicolae; d. Gheorghe Marin cu d-ra Dumitra Stanciu; d. Iordan Dumitru cu d-ra Marina Nicolae.

AVIS

Agenţia Diplomatică a Principatuluĭ Bulgaria din România face cunoscut tutulor reservistelor din armata Bulgară aflaţi în România să plece imediat în Bulgaria spre a intra în regimentele lor.

Director şi redactor : *Nicolae Procopiu*

Foita „Universului„

99

Bucătarul Regelui

PARTEA DOUA

X

(Urmare)

„Cu totul în potriva celor ce aĭ crediut d-ta, donna Catalina venia cu intenţia d'a se retrage din lume şi a intra în mănâstire, în timpul lipseĭ bărbatului sĕŭ. Am sfatuit'o să nu facă acésta, şi am isbutit să nu facă, să renunţe la proectul sĕŭ.

„Cât despre don Francisc, Excelenţa Vóstra—şi toţĭ chiar, scie că el a omorît pe un bărbat care insultase pe o damă chiar în biserica mănâstireĭ nóstre. Don Francisc, care pe lângă gentilom adevĕrat maĭ este şi bun catolic, venia să 'mĭ dea o sumă însemnată spre a pune să se ţică leturghiĭ pentru sufletul mortuluĭ.

„Eĭă tot adevĕrul. Cât despre cele ce 'mĭ spuĭ d-ta în scrisórea d-tale eŭ nu am aflat nimic, şi cred că nu e nimic a devĕrat de óre ce, îndată ce am citit scrisórea, i am examinat pe amândoĭ cu luare aminte şi m'am convins că se tratézĕ ca simpli cunoscuţi. Mulţumesc Excelenţeĭ Vóstre pentru încredereea ce 'mĭ arată şi rog pe D-ţeŭ să 'l păstreze ţilele.

„*Misericordia*“

„Stariţă a Desculţelor regale din oraşul Madrid“.

— Dumneţeŭ să 'mĭ ierte minciunile pe care le cuprinde acéstă scrisóre! ţise stariţa sfîrşind'o: vina este a Inchisiţieĭ. Dar spre a nu se face vre-o încurcătură trebue să insciinţez pe vară-mea şi pe don Francisc, şi să daŭ câţĭ va dublonĭ pentru ceremonia de ispăşire. Cuĭ i-ar fi trecut prin gând că bucătarul regeluĭ este un alguazil, un spion al Inchisiţieĭ?

Maiceĭ Misericordia 'ĭ era frică nu numaĭ de părinte e Alliaga dar şi de bucătarul şef, care din parte-i tremura maĭ mult de cât stariţa. Era una din acele situaţiĭ comice fórte dese când puterea se învălue în mister, când folosindu-se de téma unora şi a altora, face ca agenţiĭ sĕĭ să nu scie la ce să se ascepte. Astfel era situaţia stariţeĭ şi a bucătaruluĭ-şef; dar fiind că era necesar să se hotărască la un fel, stariţa deschise un sertar al meseĭ la care sta, scóse tot ce trebuia pentru scris, şi, după un moment de esitare luă în mână condeiul şi scrise urmatórele:

„Prea ilustre şi prea excelente domnule mare inchisitor, am primit scrisórea cu care Eminenţa Vóstra a avut bunătatea să mĕ dojenéscă. De când, părăsind lumea şi deşertăciunile eĭ, am căutat în mânăstire pacea luĭ Dumneţeŭ, n'am căduto nicĭ o dată în păcatul d'a părăsi contemplarea lucrurilor divine pentru cele pământeseĭ. Dacă în scrisórea mea către ducele de Lerma, pe care aţĭ vĕdut'o Excelenţa vóstră, se vorbesce de un subiect pământesc, pricina e că ducele mĕ rugase să iaŭ informaţiĭ în privinţa relaţiilor ce existaŭ între Francise Quevedo şi contesa de Lemos. Aş fi păcătuit înaintea luĭ Dumneţeŭ şi a cunoscinţeĭ mele dacă în scrisórea mea, n'aş fi spus tot adevĕrul. Este sigur că dómna Catalina şi don Quevedo pătézĕ onórea a douĕ familiĭ ilustre.

„Intru ce priveşce sfaturile pe care le dam unchiuluĭ meŭ, eŭ le credeam permise şi bune, fiind că m'am convins că don Francisc îĭ este duşman.

„Dacă am păcătuit scriind ce va prea mult, am păcătuit fără intenţie şi sunt dispusă să fac ispăşirea pe care Eminenţa Vóstră, ca preot, şi ca părinte spiritual, va găsi de cuviinţă să mi o impue. Pe de altă parte, am îndeplinit ordinele Eminenţeĭ Vóstre, scriind unchiuluĭ meŭ o altă scrisóre, în care mĕ silesc a 'ĭ depărta bănuelile ce póte avea asupra greşalelor fiiceĭ sale şi asupra prieteniei luĭ Quevedo; şi pentru ca Eminenţa Vóstră să póte judeca despre nevinovăţia mea, vĕ trimit aicĭ scrisórea pe care mi a scris'o ducele de Lerma.“

Ajungênd la acest punct starţa se opri ţicêndu-şĭ:

— Pentru ca părintele Alliaga să aibă încredere în mine, e bine să 'l trimit şi copia scrisoreĭ ce trimit unchiuluĭ meŭ. Este necesar să fiŭ prudentă; trădez pe ducele, nu e vorbă; dar închisiţia...

Maica Misericordia 'şĭ aducea aminte infiorându se că Sîntul Oficiŭ arsese multe călugăriţe, şi acéstă amintire o convinse. Copiâ scrisórea ce avea s'o trimită duceluĭ şi urmă astfel pe aceea pentru marele inchisitor:

„Adaog şi scrisórea pe care o scriŭ unchiuluĭ meŭ, şi sper că Eminenţa Vóstră va rĕmânea pe deplin mulţumită de mine. Primesc îngenuchĭ şi reclam din noŭ binecuvîntarea Eminenţeĭ Vóstre, şi rog pe Dumneţeŭ să vĕ ţie înviaţă aşa de mult cât doresc eŭ

„*Smerita vóstră fiică şi servă.*

„**Misericordia**“

Stariţa puse într'un plic scrisórea pentru marele închisitor, cu cele douĕ copiĭ, şi dete totul luĭ Montino.

— Duceţĭ, ţise ea, plicul acesta duceluĭ de Lerma, şi acesta l-alt mareluĭ Inchisitor.

— Mareluĭ inchisitor... şi când?

— La moment.

— Dar dacă ducele mĕ va ţine mult.

— In dată ce veţĭ fi liber.

— Nu maĭ aveţĭ alt nimic să 'mĭ comandanţĭ, senora?

— Nimic. Duceţi vĕ repede, Montino, afacerea e grabnică. Dumneţeŭ să vĕ apere!

— Şi pe d-vóstră asemenea, senora.

Bucătarul eşi din mănâstire murmurând:

— Dómne! Dómne! nu cum va ş scrisorile astea vor face vre-o încurcătură!

— In timpul acesta maica Misericordia care rĕmăsese nemişcată şi concentrată în sine-şĭ în parlator se repeţi iute afară şi chemând pe sora Ignaţia care dormita, îĭ ţise: (Va urma.

CURSUL BUCURESCI

CASA DE SCHIMB
TOMA ŢACIU

No. 60. Strada Lipscani, No. 60.

Pe ţiua de 19 Septembre 1885.

	Cumpăr.	Vêndute
5% Rentă Amortisabile	92 1/4	93 —
5% Rentă Rom. perpetuă.	88 1/2	89 1/2
6% Obligaţiĭ de Stat	88 —	89 —
6% „ C. F. R. R.	— —	— —
5% „ Municipale	72 —	74 —
10 fr. „ Caseĭ p. 300 l.	210 —	214 —
5% Scr. funciare Rurale.	85 1/2	86 1/2
7% „ „ „	99 —	101 1/2
5% „ „ Urbane.	81 —	82 1/2
6% „ „ „	90 —	91 1/2
7% „ „ „	97 —	98 —
Im. cu prime Buc. 20 l. buc.	30 —	32 —
Acţ. Bănc. Naţ. a Rom. 500 l.	— —	— —
„ Soc. Cr. Mob. Rom. 250 l.	— —	— —
„ „ Rom. de Cons. 500 l.	— —	— —
„ „ de Asig. D.-R. 200 l.	— —	— —
„ „ „ Naţionale 200 l.	— —	— —
5% Municipale nuoĭ.	— —	— —
Acţ. Banca Prevederea.	— —	— —
DIVERSE		
Aur contra Argint	12 -	12 1/2
„ „ Bilete bancă.	12 -	12 1/2
Florinĭ Wal. Austr.	2 02	2 03
Marcĭ Germane	1 23	1 25
Banenote francese	99 —	100 —

De vêndare Polobóce góle de vin şi rachiŭ. A se adresa la restaurantul Brenner, strada Stavropoleus No. 2. 10—3

De închiriat de la Sf. Dumitru douĕ pravăliĭ spaţióse cu camerile lor, pivniţă boltită, curte cu magasie şi puţ, în suburbia Papa Rusu, str. Armeană No. 3. Doritorii se vor adresa în strada Clemanţeĭ, No. 13. 0—1

Dr. L. Robinson

DENTIST

Strămutându'şĭ domiciliul din Berlin în Bucurescĭ, anunţă că locueşte str. Smârdan No. 29. 12—9

Magazia de Lemne la Vultur

Strada St. Stefan No. 21.

Lemne de cer, tufan şi garniţă cu 24 fr. mia kilograme, lemne de carpen bine uscate 26 fr. mia kil. tăiate şi aduse la domiciliŭ.

25—2—8 *Ghiţă Rădulescu*

Recomandaţie

Sub-semnatul declar că după o suferinţă de treĭ anĭ de reumatism la picióre, şi după ce am perdut orĭ-ce speranţă de a mĕ maĭ însănătoşi, m'am adresat d-neĭ **Anna Baraş** din strada Biserica Antim No 15, care printr'o simplă cură 'mĭ a restabilit sănătatea în scurt timp, în cât mĕ simt dator a 'ĭ esprima recunoscinţa mea cea maĭ adâncă şi a o recomanda tutulor suferinzilor de asemenea natură.

8—2—8 *N. Ionescu*, str. Sabinelor, 47.

GLORIA ROMANIEI

Cea maĭ bună hârtie de ţigarete, şi adevărată

PRODUCTIUNE FRANCESA

A CASEI I. SABATOU (PARIS)

(Sistem brevetat)

Care, în urma analiselor făcute la *Paris* şi *Bucuresci* s'a constatat că e una din cele maĭ bune.

☞ Atragem atenţiunea fumătoruluĭ, atât asupra calităţiĭ cât şi asupra moduluĭ practic cu care se *detaşézĕ foiţa din caet fără a o atinge.*

☞ A se observa pe fie-care foiţă numele I. Sabatou.

Depoul general la d-nul **A. KEPICH** calea Victorieĭ 15bis.

şi de vîndare la debitele de tutun.

DE VĂNZARE La Tipografia „*Universuluĭ*“ Calea Dorobanţilor, No. 8, *Bilete de închiriat* pentru lipit la case

Bucata 5 bani

La Eftinătate

Atelier de Tapiţerie şi Magasin cu Mobile gata

Calea Văcărescĭ. No. 21

Avem onóre a înştiinţa pe onor. publicŭ că am deschis un atelier de tapiţerie în calea Văcărescĭ No. 21, lângă Ochiĭ albĭ unde se efectuézĕ orĭ-ce comandă de tapiţerie, precum: mobile, perdele, covóre, muşamale, etc. etc., se fac instalărĭ, aranjărĭ, tóte după sistemele cele maĭ nouĭ din Paris şi cu preţurile cele maĭ ieftine.

Asemenea suntem în stare a aranja case complecte adică cu mobile de stejar, Birourĭ, bibliotecĭ, tufeturĭ, şi tot ce atârnă de acéstă branche. Bazându-ne pe ieftinătatea preţurilor nóstre şi promptitudinea nóstră rugăm pe onor. publicŭ de a veni să visiteze magasinul nostru şi de a ne da bine voitorul concurs. Speránd într'o vizită numerósă cu tóte acestea nu ne depărtăm de sistemurile nóstre de a lucra bine şi solid şi a vinde cu un mic beneficiŭ. Pe lângă acésta mĭ avem şi garniturĭ cu stofe de lână şi de mătase gata tapiţate şi îmbrăcate, adică: 1/2 garnitură de păr, lemn negru gechelt, cu preţu de leĭ noĭ 350 1/2 garnitură demi fason leĭ 250. Mare asortiment de garniturĭ faţa nucului, garnitură de stejar englezeştĭ, garnitură medalion şi diferite garnituri, tot cu preţurĭ moderate. Fotoliurĭ de birourĭ de stejar cu muşama spatele capitonat cu preţu de leĭ noĭ 70; sofale gata cu stofe de lînă îmbrăcate cu preţ de leĭ noĭ 90; asemenea se găsesc diferite fantazieri lemn nevizibil, trompeturĭ, garniturĭ, perne, Maria Antinette, bibeurĭ şi şezlungurĭ, ngleurĭ, scaune turcescĭ, otomane, etc. etc., cu preţurile cele maĭ reduse. Oglinzĭ de pĕr negru. Diferite oglinzĭ poleite. Paturĭ de bronz şi de lemn.

24—21 Cu stimă: **E. Taubman & R. Davidsohn**

Pomadă Italiană cu basă vegetală infailibilă pentru a face să reiasă pĕrul pe capul cel maĭ complectamente pleşuv, în timp de 50 ţile, pênă la etatea de 50 anĭ, dacă rădăcina pĕruluĭ nu este cu totul stârpită. Acéstă pomadă opresce căderea pĕruluĭ, orĭ care ar fi causa ce a produs'o.

După cură

Pomada it liană 'mĭ-a redat din pĕrul capuluĭ şi sprincenele la vêrsta de 56 anĭ; vĕ rog bine voiţĭ a 'mĭ maĭ trimete patru borcane şi primiţĭ banĭ în sumă de leĭ 18 (adică leĭ opt-spre-ţece) prin mandat postal.—Cu stimă Const. Pisca, Craiova.

„ **Pomada Italiană** îmĭ redă viaţa pĕruluĭ, rog trimiteţi mĭ un vas. Recunoscinţă ternă. Locotenent Catul. Câmpu-Lung

„ **Pomada Italiană** 'mĭ redă viaţa pĕruluĭ; aveţĭ bună-voinţă a'mĭ maĭ trimete douĕ flacóne. Nu pot îndestul a vĕ mulţumi.—Niculescu, Babadag.“

Preţul unuĭ borcan leĭ 4.50.

Se vinde numaĭ la Administraţia „Universuluĭ“, Calea Dorobanţilor, No. 8, în dosul Episcopieĭ, Bucurescĭ.

Pastile pentru recăstigarea sanatăţi barbatilor adjutor de rninune grabnic şi durătorŭ pentru barbaţi de orĭ-ce vêrstă, carĭ au devenit nenorociţi in urma onaniei şi unui traiŭ liberŭ, cautând putere nouă. Una dosă din aceste pastile care é suficientă pentru uă cură de 24 dile aducênd in general un succes satisfăcĕtorŭ costă 15 Francĭ incl. instructia intrebuintărei.

A capăta **veritabil** numaĭ cênd comândele se vor adresa directŭ către **Compania germană sanitară**, Lindenstrasse 12, **Berlin** (Germania). — Comândĭ contra inaintăriĭ costuluĭ se efectuézĕ promptamiute şi intr'un mod cu totul discretu.

Pulbere contra insectelor Succes infailibil, cu acéstă renumită specialitate e distrug tóte insectele, ca pureci, păduchĭ de lemn (ploşniţe) şi altele.

Servesce asemenea şi pentru ţânţarĭ, punând o 1/2 linguriţă de pulbere pe cărbunĭ. Usul asesteĭ pulbere este fórte simplu, este destul a presăra pe albiturĭ, pe saltele paturĭ şi peste ouĕle de păduchĭ de lemn. Preţul 50 banĭ.

Se vinde numaĭ la Administraţia "Universuluĭ“, Calea Dorobanţilor, No. 8, în dosul Episcopieĭ, Bucurescĭ.

Tribunalul Ilfov

Secţia notariatulnĭ

Dosaru No. 1818/85

La 12 Octombre 1885 licitaţie de bună voie pentru vêndarea (simigiria, cârciuma si curelăria) din calea Victorieĭ No. 98, colţu cu calea Dorobanţilor, vis a vis de Cişméua Roşie, cu 2 faţade: 15 metri în calea Victorieĭ şi 32 în calea Dorobanţilor.

Pastile pentru fumătorĭ Aceste pastile se recomandă d-lor fumătorĭ şi celor care din vre-o mică indigestie séu bóle speciale aŭ miros urît în gură; încomodare fórte grea stând în companie. Cutia leĭ 1.

Se vinde numaĭ la Administraţia „Universuluĭ“, Calea Dorobanţilor, No. 8, în dosul Episcopieĭ, Busurescĭ.

Mulţumire publică

Fiind greŭ bolnav de tuse în o aşa stare că nu puteam umbla, am luat **Kefir Kumis** de la Lukianoff şi în douĕ-ţecĭ de ţile m'am făcut sănătos, câştigând în greutate douĕ ocale şi jumĕtate, nu maĭ tuşesc. Aduc publice mulţămirĭ d luĭ Lukianoff pentru acésta.

Lazăr Nadler.

3—3 Calea Plevneĭ, No. 61.

Apă Ateniană spre a curăţĭ şi înmuia pĕrul. Face să dispară repede mătrĕţa şi mâncărimea care adesea contrebuesce la perderea pĕruluĭ, distruge resturile acide produse de sudóre, carĭ sunt germenul diferitelor bóle de pele. Un elegant flaconaş leĭ 1.20.

Se vinde numaĭ la Administraţia „Universuluĭ“, Calea Dorobanţilor, No. 8, în dosul Episcopieĭ, Bucurescĭ.

Era dituTipografieĭ Română-Italiană, **Luigi Cazzavillan**, Calea Dorobanţilor, No. 8.—Bucurescĭ.

ANUL II 328 SUPLIMENTUL „UNIVERSULUI“ 5 bani numĕrul MARŢI, 24 SEPTEMBRE 1885.

UNIVERSUL

FOAIA POLITICA ILUSTRATA

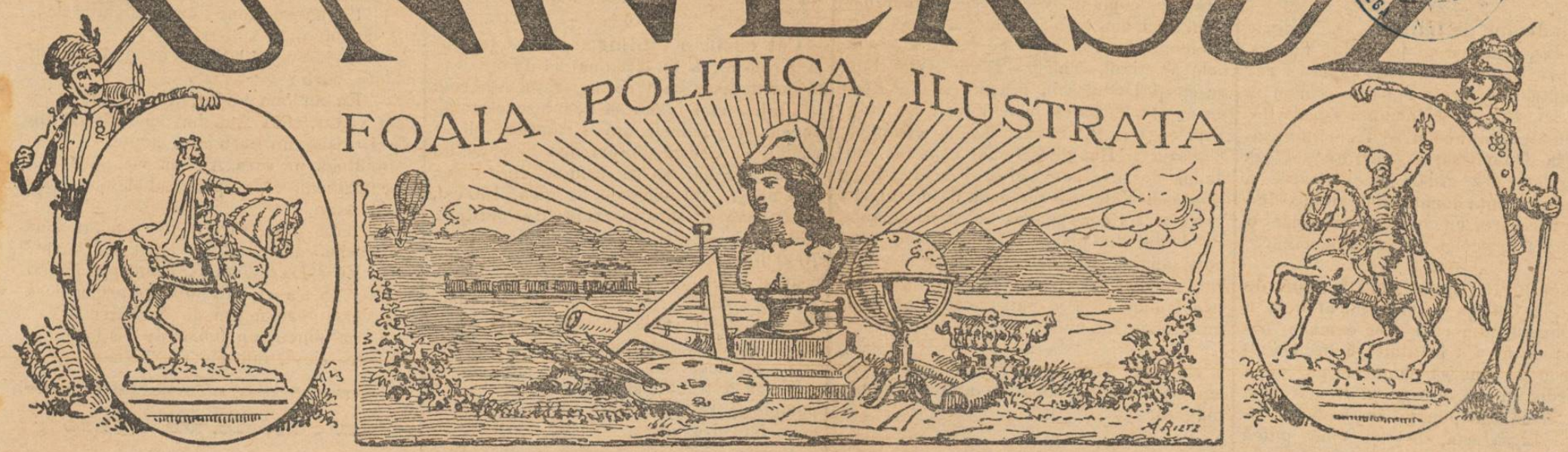

ABONAMENTE:

Pe an: In tótă România leĭ 18.—
6 luni: „ „ „ 9.—
3 luni: „ „ „ 4.50

Apare în tóte ḑilele de lucru la 7 ore diminéța

REDACȚIA ȘI ADMINISTRAȚIA:
CALEA DOROBANȚILOR. Nº, 8. BUCURESCI.

Inserțiuni și reclame 2 leĭ linia.
Anunciurĭ pe pagina 4-a 60 banĭ linia.
Scrisorĭ nefrancate se refusă.
Articole nepublicate nu se înapoéză.

Evenimentele din Bulgaria

DIN FILIPOPOLI

(Corespondența particulară a „Universului“)

19 Septembre.

Am sosit la Filipopol nóptea; douĕ cĕ surĭ mĕ udase o ploíe mărunta și unica mea grijă era d'a putea să găsesc o gazdă convenabilă. Acéstă grijă însă nu m'a ținut mult, de óre-ce cum am ajuns în Filipopol, lângă rĭŭ și înainte d'a trece dincolo p'un pod umblător, am dat peste o comisiune de oficerĭ, care la lumina unor torte și sub nisce barace de scândurĭ ne-aŭ cerut hârtiile, mie și la nisce negustorĭ de vite, cu carĭ venisem în căruță. Am scos pașaportul românesc precum și biletul de ḑiarist pe care mi'l procurasem din Sofia. Atâta a trebuit bulgarilor, ca să scie că sunt ḑiarist; m'aŭ îmbrățișat, mi aŭ luat pe mâinĭ bagagele și le aŭ adus în baracă, aŭ trimis dupĕ trasură și după 10 minute treceam în oraș d'împreună cu un oficer, pe podul umblător; am cercetat mai multe otele; tóte eraŭ pline. Sunt otelierĭ greci, și evreĭ carĭ pun la profit în sensul lor mișcarea bulgară. In lipsă de camere 'ți dă un pat în cuhnie saŭ în pod și trebue să 'l plătescĭ cât nu face tótă casa. Și numaĭ corespondenților englezĭ înrădăcinéză lăcomia în speculatorĭ; plătesc de douĕ orĭ cât li se cere. Un corespondent al ḑiarului *Secolo*, care mi a spus că vĕ cunósce și care a sosit c'o sĕptămână înainte, a plătit pentru un pat fără perină, 20 leĭ, pentru o nópte.

Mulțumită, oficerului meŭ, am putut da dracului pe toți otelierĭ; am fost condus să mĕ odihnesc la o casă particulară aĭ cărei locuitorĭ eraŭ cunoscuți oficerului. M'am odihnit de minune și a doua ḑi pe la 10 ore am eșit în oraș.

Afară de oteluri, de cârciumĭ, mai tóte prăvăliile ținute de bulgarĭ sunt închise; școlariĭ se preumblă pe strade, unii avênd stegulețe bulgărescĭ în mâinĭ, alții cântând imnul luĭ Alexandru, cacĭ s'a improvisat un imn al *cneazuluĭ strălucit*.

Pe rĭŭ sosesc diferite lemnarĭ cu carĭ se rădică barace pentru spitale. Sosesc asemenea în nisce barcĭ micĭ, flacăĭ sdraveni de prin munțĭ, cu șalvarĭ largĭ, cu mantale pe umerĭ și cu merinde în traistă; am vĕḑut unul care ne mai așteptând să se alăture barca de mal, sări c'un picior în apă și se presenta oficerilor, în o posă soldățéscă, nelipsită de ceva comic.

Din convorbirile ce am avut cu mulțĭ bulgarĭ, soldațĭ și comercianți, m'am putut convinge de entusiasmul lor nemărginit pentru principele Battemberg. Se vorbesce că Rusia ar vrea să 'l detroneze, ca să puie pe unul mai devotat intereselor eĭ. M'aș prinde că o asemenea încercare ar produce aḑi între bulgarĭ o mișcare mai mare de cât pentru orĭ-ce unire.

Și afară de acésta situația e gravă. Pe cât aud, principele face silințe supra-umane ca să mărginéscă tot lucrul la unirea Rumelieĭ cu Bulgaria. Nu 'șĭ dă timp nicĭ de odihnă, nicĭ de mâncare; într'un rând a mâncat, de călare, pastramă friptă și pâine négră; alérgă neîncetat sfatuind, rugând, ordonând, pentru ca dór o putea să împedice orĭ-ce turburarĭ și escese până ce Turcia și Europa va hotărî la un fel.

Căcĭ nehotărîrea în care se află bulgariĭ aḑi le face mare rĕŭ. Inchipuiți vĕ positiunea lor: strîngênd armată și pregătindu-se de luptă fără a avea vrajmașĭ, căcĭ în fine eĭ s'aŭ declarat a nu fi vrăjmașiĭ turcilor, și fără a avea o ură care să 'ĭ hrănéscă.

Mĕ înșel, bulgariĭ aŭ început să aibă o ură; nu însă contra Turcilor ci contra Serbilor.

Acéstă ură a crescut fórte mult, de când s'a lățit svonul că Serbia vrea resplătire pentru unirea Bulgarilor și că a céstă resplătire vor avea-o cu pământ bulgăresc.

Spiritele aĭât sunt de aprinse contra sârbilor în cât principile are de gând să plece la hotarul de apus, ca să liniștéscă populațiunile și să evite o ciocnire a sentinelelor.

Ce să maĭ ḑic de cele l'alte populațiĭ din peninsulă; cu tóte asigurările oficiale, că în Albania și Macedonia domnesce liniscĭ, mie nu 'mĭ vine să cred nimic, după câte vĕḑ, aud și ghicesc. Nicĭ Greciĭ nicĭ Albanesiĭ nu urâsc din fire turburările și luptele și se înțelege că nu în împrejurarile de față vor căuta să fie înțelepți.

In scurt voiŭ ḑice că tótă peninsula Balcanică se afla în ferbere. Turciĭ nu încep nimic, fiind că începênd ceva, din 10 locurĭ ar sbucni focul și 10 armate le-ar trebui. Din partea lor deci bulgariĭ ar putea fórte bine să remână uniți; nu tot ast-fel e cu Austria și cele l'alte puterĭ ce umblă să tragă folos din evenimente.

*

Deputațiunea bulgară compusă din doctorul Cemacov și fostul director Petrow a părăsit ierĭ Filipopol, ducându-se la Constantinopol, unde se va ține conferință, spre a stărui ca resultatul să iasă cât mai bine în favórea bulgarilor.

Dacă vr'o conferință a avut lucrare grea, apoĭ de sigur este acésta. Orĭ ce va hotarî nu se va putea aduce la îndeplinire fără arme.

Oficeriĭ ruși carĭ aŭ demisionat din armată n'aŭ plecat încă și se crede că vor primi ordin d'a 'șĭ relua comandele.

După un svon lățit d'un turc, care a sosit din Serbia, acéstă țară va ocupa Vechea Serbie, îndată după închiderea Scupcineĭ; douĕ corpurĭ de armată staŭ gata pentru acésta. Dacă Bulgaria intră în hotarele ce 'ĭ dăduse tractatul de la San-Stefano, Serbia nu vrea să rĕmână maĭ pe jos, și va intra cu orĭ-ce preț în hotarele ce 'ĭ fixase acelaș tractat. Scupcina va oferi regeluĭ Milan puterĭ absolute pentru tot timpul cât vor ține turburările.

Noutăți Telegrafice

Pesta, 21 Septembre.

Camera deputaților.—D. Tisza, rĕspunḑênd interpelărilor asupra cestiuneĭ Orientuluĭ, ḑice că intrevederea de la Kremsier era consecința aceleia de la Skiernievice și un act de politeță afirmând amiția personală care unesce pe ceĭ doĭ suverani, dar că nicĭ o învoială nu s'a încheiat acolo.

Ministrul a adăogat: — Guvernul nu e informat că un stat óre care se pregătește să intervină prin puterea armelor. Puterile 'șĭ daŭ tóte silințele lor pentru a menține dispositiunile tratatuluĭ de la Berlin, și nimenĭ nu va împiedica pe Turcia să facă să prețuiască drepturile sale, dacă ar voi o. Puterile aŭ protestat contra orĭcareĭ întinderĭ a mișcărĭ, ce a luat naștere în Rumelia. Propunerea, de a întruni o conferința pregătitóre a Ambasadorilor la Constantinopol, respunde dorințelor exprimate de Sultanul, care cere puterilor să intervie într'un mod amical pentru a ocroti drepturile Turcieĭ. Nu e de loc vorbă de anexarea Bosnieĭ și a Ertegovineĭ, dar guvernul 'șĭ reservă orĭ-ce libertate de hotărîre, în casul când silințele puterilor n'ar isbuti și când interesele vitale ale monarhieĭ ar fi compromise.

Atena, 21, Septembre.

Camera deputaților e convocată pentru 12 Octombrie.

Cetine, 1 Septembre.

Un aghiotant al prințului Muntenegruluĭ a plecat în misiune la Viena și St. Petersburg.

Niș 21 Septembre.

Scupcina a acordat regeluĭ puterĭ dictatoriale.

Belgrad, 21 Septembre.

Macedonenii și Sêrbiĭ organisarĭ din Vechea Serbiă și actualmente stabiliți în Serbia aŭ remis regeluĭ o adresă care cere liberarea Macedonieĭ și a Vecheĭ Serbiĭ.

In urma dorinței exprimate de regele Milan, Scupcina se va ocupa maĭ întâĭ cu alte lucrărĭ și nu i va supune adresa acésta de cât maĭ târḑiŭ.

CRONICA BUCURESCEANA

Luni, 23 Septembre.

—o—

Reorganisările de la ministerul de finance. – Aflăm că d. Nacu, ministru de finance ad interim a însărcinat pe șeful comptabilității statuluĭ, d. Grigorescu, de a elabora un proiect de reorganisațiune al serviciuluĭ datorieĭ publice, al direcțiunei generale și al comptabilității.

—o—

Sosirĭ.—D. Lascar Catargiu, leader al partiduluĭ conservator, a sosit în capitală venind de la moșia d-sale și a luat parte la întrunirea, despre care am vorbit în numĕrul nostru de ierĭ.

—o—

Princesa Elena Cuza.—In numĕrul nostru de Vinerĭ am anunțat cum că princesa Elena Cuza trebuia să soséscă în acea ḑi în Capitală, pentru a protesta contra direcțiuneĭ, ce se dă asiluluĭ fondat de d-sa. Asupra celor ce am spus găsim în ḑiarul „L'Indépendance roumaine“, o scrisóre a dluĭ Th. Rosetti, fratele princeseĭ în care ḑice că este autorisat a face cunoscut că Alteța Sa n'a avut în gând nicĭ o dată asemenea proiecte așa de puțin compatibile cu demnitatea Sa.

—o—

Proces.—Vinerĭ consiliul de resboĭ al corpului II de armată cu reședința în capitală, a judecat procesul soldatuluĭ Cocarjan Postolĭ, acusat în omor din imprudentă. Acusatul a fost achitat în urma uneĭ frumóse pledoariĭ a d-luĭ D. Manolescu.

—o—

Focul de la spitalul militar.—Din ancheta făcută de către Majorul Gorghe resultă, că focul a provenit din imprudență iar nu din intențiune cum s'a crédut la început. Niște tinichigiĭ care făceaŭ óre-care reparațiuni din nebagare de sémă aŭ lăsat să cadă niște cărbunĭ aprinși de la carĭ a luat foc acoperișul.

ACTE OFICIALE

*Sunt mutați pe ḑiua de 16 August 1885 Locotenent colonel Alexandru Nicolae, la regimentul 5 călărași; locotenent-colonel Rasti Mihail, la regimentul 6 călărași; Maiorul Ionescu Gheorghe, la regimentul 25 dorobanți; Maiorul Livedeanu Alexandru la regimentul 11 dorobanți; Locotenentul colonel Tell Alexandru la regimentul 4 artilerie; Locotenentul colonel Fotino Dionie, la regimentul 1 artilerie.

* Sunt numiți în justiție: D. Mateiŭ Cantacuzino, membru la tribunalul Iași; D. G. Zotu, judecător de instrucțiune la tribunalul Argeș; D. Teodor Aroneanu, membru la tribunalul Vasluĭ; D. Gr. Alexandrescu, membru la tribunalul Bacăŭ; D. I. Cazaciocovénu jud de instrucțiune la tribunalul Fălciŭ; D. D. Popescu Celăreanu, jude instructor la tribunalul Romanați; D. Al. B. Ghejan, jude instructor la tribunalul Teleorman; D. D. Moisescu, la tribunalul Brăila, procuror; D. Dimitrie D. Florescu, substitut la tribunalul Brăila; D. G. Isvoranu, procuror la tribunalul Gorj; D. C. I. Pârvulescu, jude în Capitala la ocolul, III; D. Teodor Canari, procuror la tribunalul Romanați; D. G. S. Christofor, substitut la tribunalul Falciŭ; D. I. Moșoĭ, supleant la tribunalul Falciŭ; D. N. I. Pogonat, judecator la ocolul III Iași; D. I. Gavrilescu, judecător la ocolul Copoŭ, Iași.

Spice din țară

Trupe Rusescĭ.— Comercianțiĭ sosiți în Galați din Basarabia spun că la Chișineŭ și Ismail aŭ început să se adune trupe rusescĭ.

—x—

Un vapor bulgar de resbel și 4 șalupe aŭ trecut prin Galați veniud de la Rusciuk și s'aŭ oprit la Renĭ.

—x—

Ofițerĭ ruși la Galațĭ.—Vinerĭ s'aŭ observat maĭ mulțĭ ofițerĭ ruși preumblându-se prin orașul Galați.

—x—

Principesa Cuza la Galațĭ.—Mercurĭ, scrie „Vocea Covurluluĭ“ va sosi în urbea nóstră principesa Cuza, împreună cu fiul sĕŭ. De aci principele Cuza ni se spune, că va merge la Constandinopole.

—x—

Lucrătorii tipografi din orașul Galați aŭ înființat o societate în scop de ajutare mutuală.

Urăm nouei societate cea mai mare isbândă.

—x—

Fapte demne de imitat.—D. Dimitrie A. Sturdza, consilier al județului Tutova și membru în comisiunea de apel a recenseimentului, a dăruit diurna sa, în sumă de 120 lei, Primăriei comunei rurale Bogești, cu destinațiune a se face îmbrăcămintea la 6 copii săraci, cari frecventézā mai regulat scóla. Aflăm că Primarul a și executat voința donatorului, cumpărând hainele necesare, cu cari a îmbrăcat 6 elevi săraci ai scóleĭ din acea comună.

—x—

Consecințele lipsei unui biuroŭ de analisă la Galați.—Am publicat deja în ziarul nostru, cum că a fost o mare nedreptate că nu s'a instituit și în Galați un biuroŭ de analisă chimică, pe când s'a acordat în orașele cu mult mai mici mai cu sémă din punctul de vedere comercial. Lipsa asta, orĭ și cine putea prevede că, nu putea de cât să aibă rele consecințe. Intr'adevĕr, iată ce citim în „Vocea Covurluiului" de Sâmbătă, 21 curent :

Consecințele lipseĭ unuĭ biuroŭ de analisă încep a se simți. O cantitate mare de unt-de-lemn a sosit în portul nostru, și nu i se permite darea în consumațiune până nu va veni analisa de la Bucuresci. Vre o lună de sigur va trece, iar comerciantul cu unt de-lemn va ajunge la bun sfârșit, mai ales de aceste călduri, stând cu marfa în voia sórteĭ."

Prin urmare rugăm pe guvernul nostru, în interesul public, să bine-voiască a lua grabnice măsuri.

—o—

Inecat.—Sergentul Stelian Mihaiŭ din compania 3 a, regimentul IX dorobanți, R.-Sărat, aflându-se în tabără la Galați, s'a înecat în Dunăre în ziua de 14 l. c. din causă că, făcênd baie, s'a dus prea departe cu inotul și, perdênd forțele, nu s'a mai putut reîntórce la țĕrmurĭ.

—o—

Culesul porumbului. — A început în județul R.-Sărat producțiunea însă e fórte mică, sunt locurĭ unde nu s'a făcut nicĭ de cum, în altele abia iea sămânța ; și în cele de frunte de la 15—20 baniță de pogon ; și acestea fórte rar. Semănăturile de tómnă în genere sunt bune, pe alocurĭ a fost puțin pârlite de vênt și secetă, dar acésta nu 'l vătăma acum. Să sperăm că pentru anul viitor, recolta va fi mai satisfăcătóre.

—x—

Foc.—Ni se scrie din Tecucĭ : In nóptea de 20 Septembre a isbucnit in orașul Tecucĭ un foc, care a ținut până diminéța, prefăcênd în cenușă un grajd și o casă ce se afla în apropiere. Causa acestuĭ incendiŭ nu i se cunósce, dar ce este mai trist e că pompieriĭ locali aŭ sosit după un ceas de la isbucnirea focului.

—x—

Angina.—In comuna Nicolenĭ, jud. R. Sărat s'aŭ ivit 6 casurĭ de anginā difterică, din carĭ treĭ aŭ terminat prin mórte. S'aŭ luat deja măsurile necesare pentru combaterea acesteĭ epidemiĭ, importată din comuna vecină Slobozia Mihălcenĭ. Din contra s'aŭ stins cu desăvîrșire epidemia de disenterie ce bântuia comunele Voetinul, Sihlele, Tâmboesciĭ, Bordesciĭ și Dedulesciĭ, precum și epidemia de anginā difterică în comunele Slobozia-Mihălcenĭ și R. Sărat ; iar în comunele Slobozia și Hangulescĭ mai continuă epidemia de tuse convulsivă și în comunele Bogza și Vâlcelele epidemia de disenterie.

Ni se scrie asemenea că și în comuna Predealul din plaiul Teleajenul jud. Prahova angina difterică bântue cu mare furie, murind copiĭ între 14 și 15 anĭ. Intr'o familie câte și patru copiĭ ce avea un sătean, aŭ murit.

—x—

Emisarĭ Bulgarĭ aŭ sosit și la Ploescĭ pentru a strânge banĭ în ajutorul causeĭ bulgară.

Consiliŭ practic

Scóterea petelor negre de pe stofele roșiĭ întărind culórea acestora.—Preparați o dizolu-ție—în părți egale—de sare de cositor de comerț în spirt de vin, cât se va putea mai bun.—Puneți într'o sticlă.

E de ajuns a spăla stofa roșie cu acéstă dizoluție. Petele negre dispar și rosul își redobândesce strălucirea.

Spice din Străinătate

Hoție ciudată.—In cimitirul Senis (Sardinia) s'a întêmplat o hoție ciudată și lugubră.

Groparul se duse peste nópte să sape o grópă, pe care el însuși o astupase, și fură scândurile cosciugului ce coprindea cadavrul. Pentru patru leĭ, cât valorau scândurile, s'a făcut astfel responsabil de furt și de violare de mormînt, pentru care vină a și fost denunțat justiției.

—o—

Mare nenorocire.—Celebra cântăréță suedesă, Cristina Nillson s'a întors la Stockolm din călétoriile sale în America și în Europa. O mare mulțime—40,000 persóne—se grămădi la 10 corent sub balconul de la *Gra d Hôtel*, unde stă ea, aclamênd'o.

Artista eși în balcon și cântă, cum e acolo obiceiul, o melodie populară.

Sfîrșindu-se cântecul și după aplause sgomotóse, mulțimea dete să plece, dar se născu o învălmășélă mare, produsă de căderea schelelor uneĭ case în construcție, pe care se suise o parte din mulțime. Bărbați, femeĭ, copiĭ, fură sdrobiți, și scena, voiósă mai înainte, deveni lugubră.

Se auziaŭ țipete sfâșietóre de despe-rare amestecate cu horcăiturile muriндilor. Când se mai rări mulțimea, se găsirā 20 de cadavre sdrobite și mai bine de 200 răniți.

Cristina Nillson e desperată și jură că nu va mai cânta nicĭ o dată.

—o—

Cât costă o întâlnire.—Visita țaruluĭ la Kremsier a ținut numaĭ 24 de ore, dar a costat mulți banĭ pe împĕratul Austrieĭ.

Trebui mai întâiŭ să regulieze castelul, parcul și grădinele din Kremsier, și se cheltui cu aceste lucrărĭ mai bine de un milion. Trebui să se trimită din Viena 500 paturĭ, 60 echipaje de gală, 150 caĭ, 1000 covóre, 408 perechĭ de perdele, 300 serviciurĭ de masă, 7000 furculițe și 7000 linguri de argint, 700 cescĭ de ceaĭ și cafea, 50 marmite, 10,000 pahare, 10.000 farfuriĭ,, 1500 sticle de vin vechĭ de Rin, 2500 sticle de vin de Francia, 3000 de sticle de Sampanie și o mie de sticle cu licor, etc.

Viena a trebuit să dea o brigadă de pompierĭ, treĭ corpurĭ de musică și o companie dramatică.

Pentru vînĕtóre, se prinseră treĭ sute cerbĭ și căprióre, blocați într'un loc închis cu gardurĭ.

Acolo măcelăriră vînatul, împărații cu suita lor.

Etă socotéla întâlnireĭ de la Kremsier, plătită cu baniĭ poporuluĭ austro-ungar.

—o—

Bătălie în regulă.—Mai alaltă ierĭ la manevrele militare elveție ce aŭ loc lângă Zurich, două detașamente de cavalerie s'aŭ întâlnit și în focul acțiuneĭ aŭ executat unul contra celuĭ-l alt o șarjă adevĕrată.

Ciocnirea fu teribilă, ómenĭ și caĭ furā rĕsturnați, locotenentul Winterthour fu greŭ rănit, alți treĭ călărețĭ furā dușĭ la spital în condițiĭ desperate : mulți alți furā schiloditĭ.

Scenă de spital

La spitalul Brâncovenesc doctorul de serviciŭ, intrând diminéța în sala No. 11, întrebă pe un infirmier, cum a petrecut nóptea bolnavul de la No. 15.

— Reŭ, d le, a vărsat treĭ corbĭ.

— Ce a vĕrsat ?

— Treĭ corbĭ.

— De care corbĭ ?

— Corbĭ, na, cióre de care sbórā.

Doctorul rĕmase înmărmurit, iar elevii ce 'l urmaŭ pufniră de rîs.

— Da eraŭ viĭ corbiĭ ? întrebă doctorul.

— Nu sciŭ, d-le doctor, că Gheorghe mi-a spus și mie.

— Ia chiamă pe Gheorghe.

Gheorghe veni în fugă.

— Aĭ spus luĭ Ion, că No 15 a vĕrsat treĭ corbi.

— Eŭ ? Feréscă D-deŭ, am spus numaĭ doĭ, domnule doctor.

— Numaĭ doĭ? da i-aĭ vĕdut ?

— Nu, d-le doctor, că nu eram eŭ de rând. Am auzit de la Vasile.

— Adă pe Vasile aicĭ.

— Aicĭ sunt, d-le doctor.

— Tu aĭ spus luĭ Gheorghe că No. 15 a vĕrsat doĭ corbĭ ?

— Eŭ numaĭ unul i am spus, d-le doctor, numaĭ unul singur.

— Numaĭ unul ! Și pe ce-aĭ cunoscut, că era corb ?

— Eŭ nu l'am vĕdut, d-le, n'am dis că l'am vĕdut, sora Ana 'mĭ spusese că din No 15 eșise un corb astă nópte.

— Rógă pe sora Ana să vie până aci, dise medicul, care opri rîsul elevilor printr'un semn.

— Bună ziua, soro ; da d-ta aĭ spus luĭ Vasile că No. 15 a vĕrsat un corb ?

— Eŭ ? Da de unde. I am spus numaĭ că No. 15 s'a chinuit tótă nóptea și ceea cea vĕrsat era negru ca corbul.

Acum sbucni un hohot de rîs formidabil între elevĭ, infirmieri și bolnavĭ.

In curând va apare

CALENDARUL „UNIVERSULUI"

pe anul 1886

In format mare, de aprópe 150 pagine, care va fi unul dintre cele mai bogate și cele mai populare ce a apărut până acum în românesce.

Pe lângă datele și sciințele indispensabile ómenilor de afacerĭ, funcționarilor și orĭ-căruĭ cetățean, va conține o interesantă parte literară, originală, și cele mai variate ilustrații, între carĭ portretele tutulor ómenilor notabilĭ din România, morți în cursul anuluĭ 1885, cu biografiĭ complecte.

Pe lângă astea apoĭ va cuprinde rețete pentru familiĭ și un studiŭ noŭ al mijlócelor ca omul să nu se îmbolnăvéscă nicĭ o dată. Va avea apoĭ o mare colecțiune de palavre și anecdote precum și povești, etc.

In curând vom publica tabla de materiĭ.

Acest calendar, fiind cel mai eftin, va fi de sigur cel mai rĕspândit și pentru acésta am reservat 15 pagini pentru anunciurĭ. D nii comercianți și industriași carĭ ar dori să'și facă stabilimentele cunoscute, să se presinte imediat la administrația *Universuluĭ* spre a se învoi.

Prețul fix al acestuĭ calendar va fi de leĭ 1.20.

La abonațiĭ „Universuluĭ" se va vinde cu 80 banĭ.

Sa perdut Vineri la 30 cor. un câine de vênĕtóre, colóre castanie închis la ambele urechĭ, crestat la una din labe o pată albă, care 'l va aduce la sub semnatul str. Bis. Ene, No. 2 va primi o recompensă.

Aman de Hahun.

Foița „Universuluĭ"

100

Bucătarul Regelui

PARTEA DOUA

X

(Urmare)

Bernardin măsură de sus și până jos pe Juan Montino, ca și cum ar fi vrut să cerceteze pricinele iubireĭ, ce Doroteea ziceā că are pentru el.

— Sunteți strein? întrebă el pe Montino.

Acesta făcu cu capul un semn afirmativ.

— E un compatriot al d-tale, Doroteea ?

— Nu sciŭ, pentru că nu sciŭ unde sunt născută.

— Ah ! d-ta escĭ o stea căduță din cer.

— Ați fost deja la curte ? urmă Bernardin de Caceres, întorcându-se spre Montino.

— Abia am sosit.

— Și fiind că nu cunósce pe nimenĭ la curte, a venit acasa la mine, dise Doroteea.

Mĕ bucur, că ați găsit un otel așa de bun, dise Bernardin, și pentru stima ce am de prietena d vóstră, nu pot să nu vĕ ofer prietenia mea. Și întinse zicând acestea, mâna lui Juan, care o strânse cu putere.

Intr'acel moment un glas de bărbat strigă din coridor :

— Doroteeo !

— Imĭ vine rîndul să es pe scenă, domnilor, dise tênĕra femee; veniți cu mine, Juan, și veți putea vedea cum îmĭ împlinesc rolul.

Montino urmă pe Doroteea, și Bernardin se ținu după eĭ.

Trecură prin coridor, scoborîră o scară și se găsirā în interiorul sceneĭ.

In timpul luĭ Filip III se începea a se întrebuința culisele în locul celor treĭ perdele ce formaŭ mai înainte scena. Spațiul cuprins în afară de culise era ocupat de o mulțime veselă, actorĭ de amândouĕ sexurile, poețĭ, frecuentatori d'aĭ scenelor și servitó e d'ale actrițelor. Se vorbea, se striga, se făcea o gălăgie asurditóre, și Doroteea, trecêud pe lângă un grup de bărbați, în mijlocul cărora se afla o femeie fórte frumósă, dise unuia din coriștĭ, arătându-ĭ pe Montino.

— Lasă pe acest gentilom să trécă, el îmĭ aparține.

Apoĭ se îndreptă spre scenă, spre a ascepta momentul când trebuia să se presinte publiculuĭ. Scandalul era făcut, și zicem scandal, de óre-ce presentând pe Juan Montino, ast-fel, Doroteea părea că lo spune tuturor : „Eŭ iubesc pe acest bărbat."

O asemenea mărturisire, în momentul când se rĕspândi la curte vorba despre rănirea luĭ don Rodrigo, trebuia să facă o impresie adâncă.

— Ce ziceĭ de asta, Mari Diaz? întrebă un actor pe femea care, precum am spus, se afla în mijlocul grupuluĭ.

— Dic că Radigo trebue să se găséscă într'o stare desperată, pentru ca Doroteea să fie așa de îndrăznétă.

— Ce e, cine e aplaudată ast-fel ? întrebă un alt actor.

— Și cine să fiă, dacă nu Doroteea? rĕspunse Mari Diaz ascunzêndu-și rĕŭ ciuda ; nu sciți că printre cheltuelile nebunescĭ, ce face pentru ea ducele de Lerma, figurézā un grup de aplaudatorĭ, carĭ aplaudă cât pot, în dată ce *dómna Ducesă* deschide saŭ mișcă buzele ? Doroteea asta e fórte norocósă.

Intr'acest moment sosi un ofițer din garda regeluĭ.

— Eĭ bine, dise el, sciți vestea cea mare.

Toți se întórserā spre el, și dênsul coborînd glasul :

— E vorba de ducele de Ossuna.

— Aŭ mania să amestece pe ducele de Ossuna în tóte, și, fără îndoială, ca să scape de asemenea palavre, s'a dus ducele la Neapole, dise un autor de intermediĭ.

— Ducele póte prea bine să fie la Neapole, dar ierĭ sĕră, nu mai târziŭ, a fost vĕdut la Madrid secretarul sĕŭ, don Francisc de Quevedo Villegas.

— Ce ! Don Francisc e în Madrid ? exlamă directorul teatruluĭ. Nu se póte ; ar fi venit p'aicĭ, și i-aș fi cerut un intermediŭ.

— Cât ca să vie, aicĭ nu póte, de óre-ce se ține ascuns, dise ofițerul.

— Dacă se ascunde, cine l'a vĕdut ?

— A fost vĕdut ierĭ sĕră la palat.

— Aș! vor fi credut că 'l vĕd.

— Dar ce e asta ?

Cea ce provocase acéstă întrebare a ofițeruluĭ era un sgomot particular, sgomotul uneĭ certe, care pleca din culisa despre drépta sceneĭ ; toți alergară acolo.

Cititoriĭ vor vedea în capitolul următor ce se întîmplase.

XIII

Mari-Diaz, părăsind pe ofițer, pe poețĭ, pe actorĭ și pe *tutti-guanti* se dusese repede în culisele despre drépta sceneĭ. Acolo se găsiaŭ numaĭ două persóne, Juan Montino și îngîmfătul hidalgo don Bernardin de Caceres.

— Dați mĭ voie, gentilomul meŭ, dise Mari Diaz, atingênd pe umĕr pe Juan.

Tînĕrul se întórse, și vĕdu zîmbind, și înclinând gingaș capul.

— Ecă fără îndoială una din acelea, de care mi-a vorbit Doroteea, îșĭ dise Juan ; e frumósă, și, de n'ar fi așa de sfruntată...

Și se întórse spre scenă, unde tocmaĭ vorbia Doroteea.

Don Bernardin era rîndul din urmă ; îĭ sta înainte actrița, și în rîndul d'întêi sta Montino.

E Fernandezy Gonzales.

Ultima oră

In moment de a pune sub mașină ziarul, ora 4 p. m. ni se raportézā că un foc a isbucnit în strada Eldoradu No. 3 în casele d luĭ colonel Candiano Popescu, ardênd deja grajdul amenințênd și casa.

Mâine vom da amănunte.

ANUL II. No—327 5 BAINI NTOATA TĖRA.—Un numĕr vechiŭ 10 banĭ. MERCURI, 25 SEPTEMBRE 1885.

UNIVERSUL

FOAIA POLITICA ILUSTRATA

ABONAMENTE:

Pe an: In tótă România leĭ 18.—
6 lunĭ: „ „ „ 9.—
3 lunĭ: „ „ „ 4.50

Apare în tóte ḑilele de lucru la 7 ore diminéța.

REDACȚIA ȘI ADMINISTRAȚIA:
CALEA DOROBANȚILOR. No, 8. BUCUREȘCI.

Inserțiunĭ și reclame 2 leĭ linia.
Anunciurĭ pe pagina 4-a 60 banĭ linia.
Scrisorĭ nefrancate se refusă.
Articole nepublicate nu se înapoéză.

„UNIVERSUL“

Deschide abonamente cu următórele premiĭ extraordinare

Abonamentele încep la 15 și la 1 din fie care lună.

Pentru	1 lună	Leĭ	1.50
„	2 lunĭ	„	3.
„	3 „	„	4.50
„	6 „	„	9.
„	12 „	„	18.

PREMII

Toțĭ abonațiĭ pentru un an primsc ca premiu 2 bilete de la *Loteria Ateneuluĭ*, care se va trage în Noembrie, și douĕ frumóse romane ilustrate.

Abonațiĭ pentru 6 lunĭ vor primi ca premiŭ 3 frumóse romane ilustrate saŭ un bilet de la *Loteria Ateneuluĭ* și un frumos roman.

Ceĭ ce se abonéză pentru treĭ lunĭ vor primi ca premiŭ 2 frumóse romane ilustrate saŭ un bilet de la *Loteria Ateneuluĭ*.

Abonațiĭ pentru 2 lunĭ vor primi ca premiŭ un frumos roman ilustrat.

In fine abonațiĭ pentru o lună 2 frumóse povestirĭ în valóre de 1 leŭ.

NB. Domniĭ abonațĭ anualĭ și semestrialĭ vor trimite 50 banĭ în plus pentru portul premiuluĭ; ceĭ pentru 3 lunĭ 15 banĭ în plus. Abonațiĭ vor fi publicațĭ în ḑiar.

CITIȚĬ

Orĭ-cine ne va procura abonamente pe suma complexivă de 30 francĭ la ḑiarul „Universul“ va primi ca premiŭ 2 bilete de *Loteria Ateneuluĭ* și 1 frumos roman ilustrat.

Bucuresci, 22 Septembre 1885.

Biurourile de analisă

Am maĭ spus, că biurourile înființate pentru analisarea produselor străine sunt puține saŭ cel puțin sunt la rĕŭ loc așeḑate. Galațiĭ, cel d'âncêĭ port pe unde se strecóră în țara cele maĭ multe articole de consumațiune, n'are un asemenea biuroŭ, pe când alte orașe, cu import relativ mic, 'l aŭ. Ne-am bătut capul să cuprindem și noĭ ideea de care s'a condus ministerul respectiv în acésta aranjare dar ne-a fost imposibil; adâncimea considerațiunelor sale trebue să fie prea mare. Căcĭ în fine, trebue să fi fost la mijloc o rațiune d'a se lucra astfel, a se lăsa un oraș ca Galațiĭ care aprovisionéză tótă, țara fără biuroŭ de analisă pe când un asemenea biuroŭ s'a înființat la Craiova.

Am putea maĭ nemerit ḑice că mĕsura acésta, pripită și fără prevedere, nu satisface nicĭ în parte la trebuința viŭ simțită d'a se feri populația de substanțe vătămătóre. Cu tóte astea guvernul n'ar fi avut mare greutate a înființa cât maĭ multe birourĭ d'acestea; se scie că la fie-care liceŭ este și un profesor de chimie; pe lângă un onorar de 100 leĭ credem că i s'ar fi putut da sarcina d'a cerceta substanțele comestibile și altele întroduse în acel oraș, fie din afară fie chiar din țară.

Căcĭ guvernul trebue să scie că nu nu maĭ din străinătate vin articole de carĭ trebue să ne păzim; avem și aci muliț fabricanțĭ carĭ nu sunt prea scrupuloșĭ; articolele de mâncare precum untul, apoĭ parfumeriile și săpunurile de toaletă și în fine bĕuturile alcoolice și chiar vinul conțin substanțe carĭ distrug corpul și inteligența.

Cât pentru bĕuturile alcoolice, țĕranii sunt aceia carĭ ar fi trebuit maĭ mult a părațĭ; la țară cârciumarul pune tóte drăciile în rachiŭ, ca să 'l facă tare. Prin instituirea biurourilor de analisă nu s'a adus decĭ nicĭ un remediŭ la rĕul cel mare. Aceste biurourĭ vor preserva întru cât-va populația a câte-va orașe, iar în colo, populația rurală, va continua d'a fi abrutisată cu vitriol, etc.

E de trebuință ca guvernul să ia în acéstă din urmă privință mĕsurile ce va crede maĭ nimerite, în solicitudinea ce ḑice că are pentru țĕranĭ. Cerem însă ca Galațiĭ, portul care respândesce maĭ mult în țară produsele străine, să fie provĕḑut c'un biroŭ de analisă.

DIN LONDRA

(Corespondența particulară a „Universuluĭ“)

17 Septembre.

Aicĭ se vorbesce tot despre turburările din Bulgaria.

Regina șerpilor.—(Veḑĭ pag. 3)

După optimismul ḑilelor din urmă, vine acum o nelinisce fórte vie. Personaje politice însemnate socotesc ce-va fórte greŭ a se recunósce unirea Rumelieĭ orientale cu Bulgaria fără a satisface pe cele l-alte puterĭ care cer compensărĭ.

Cu tóte astea, diplomația englesă desfășură cea maĭ mare activitate pe lângă tóte guvernele balcanice, cu scop d'a împiedica noĭ încurcăturĭ; nu sciŭ însă, după atitudinea luată de Grecia și Serbia, dacă va putea isbuti.

Domnul Salisbury în vederea apropiateĭ Conferințe ar fi trimis deja ambasadoruluĭ de la Constantinopole instrucțiunĭ ce tind a tutela demnitatea și amorul propriŭ al Turcieĭ. Se ḑice că representantul engles trebue să propue în casul când unirea bulgărescă ar fi primită de puterĭ, ca Prințul Bulgarieĭ să facă un noŭ act solemn de supunere Sultanuluĭ, și ca tributul bulgăresc să fie sporit. La acéstă conferință, precum vĕ vor fi vestit deja telegramele, vor lua parte și delegațiĭ Bulgarieĭ și Rumelieĭ, dar cu glas pur consultativ.

In privința conferinței acesteia, *Journal de Saint Petersburg* spune că nu va fi o Conferință regulată, ca cea din Berlin, cu deliberațiunĭ care să angajeze de o potrivă pe tóte puterile, ci un soiŭ de stat, în care puterile semnatare ale tractatuluĭ din Berlin vor putea să se concerteze pentru o acțiune uniformă, ca să înlăture complicațiunile și să păstreze pacea în Balcanĭ.

S'a răspândit p'aci părerea că prințul Alexandru de Battenberg a fost inspirat de Englitera și că acordurile aŭ fost statornicite când fratele lui s'a însurat cu prințesa Beatrice, cea din urmă fiică a reginei Victoria.

* Tractativele anglo-turcescĭ privitóre la afacerile Egiptuluĭ, sunt de o cam data suspendate.

* O depe a din Cair vestesce că Osman Digma rĕspinse cu dispreț propunerile șeicului Morgam, care 'l invita să se predea. El adună trupe noĭ și se pregătesce pentru o campie de iarnă în potriva englesilor, carĭ întăresc din ce în ce maĭ mult Suakimul.

— Veștile ce sosesc din Petersburg confirmă atentatul ce s'a comis asupra Țaruluĭ și daŭ amănunte. Se spune că s'ar fi început o cercetare a acestuĭ fapt misterios, fără însă a se fi putut descoperi nimic până acum privitor la autorii atentatuluĭ.

* O mare demonstrație a avut loc la 16 corent la Limchouse, suburbia orientală a Londreĭ, cu scopul d'a constata dreptul de reuniro publică. Asistaŭ deputațiunĭ din multe alte cartiere.

Numĕrul demonstranților era de 80.000.

Poliția anunțase organisatorilor că nu se opunea la demonstrație și de aceea nu s'a întîmplat nicĭ o turburare.

Maĭ mulțĭ socialiștĭ însemnațĭ aŭ rostit discursurĭ, felicitându-se că aŭ început să învingă. Se adoptară resoluțiĭ în favórea libertățeĭ vorbireĭ și reunireĭ pe uliță. Pe urmă adunarea se disolvă fără incidente.

Ultima oră

Intr'acest moment o depeșă din Sofia spune că a sosit acolo vestea că Țarul a refusat să priméscă deputația Bulgarieĭ. Aceeași depeșă anunță că bașabuzucĭĭ turcescĭ aŭ năvălit în Rumelia orientală prădând 6 sate. Populația e îngrozită.

Johnson.

Spice din țară

Căile ferate române.—Citim în „Vocea Botoșanilor“: Un cetățean fórte onorabil ne denunță, că pe linia Roman-Bucuescĭ se comit cele maĭ scandalóse abusur

de către conductorii trenurilor; aceştia invită formal pe pasagerĭ a nu 'şĭ mai scóte bilete şi se oferă a 'i conduce p'acea linie după buna invoială. Informatorul nostru s'a convins pe deplin despre acésta, căci fiind în acelaş tren cu un prietin, acesta 'şĭ exprimă mirarea vĕdênd că 'şĭ a scos un bilet, adăogând că de ce nu face economie şi plătesce 38 francĭ un bilet, pe când pe el îl castă parcurgerea aceleiaşĭ distanţe numaĭ 8 fr.

E încă de remarcat că asemenea abusurĭ se semnéléză numaĭ la réţua esplótată de stat şi de sigur mulţĭ trebue să fie implicaţĭ în aceste scandalurĭ, care ar trebui curmate o dată.

—x—

Prădarea uneĭ bisericĭ. — In diminéţa ţileĭ de 20 Septemvre curent, la retragere, sergentul postat în strada Banului, din Buzĕŭ, observă că uşa de din dos din dreptul altaruluĭ bisericeĭ Banu era spartă. Intrând în năuntru, găsi dulapul din altar stricat şi tóte vestmintele preoţilor şi mai multă argintărie ce era în dulap, strînsă într'o legătură.

Comisarul Georgescu, însciinţat despre acésta, se transportă imediat la faţa locului şi împreună cu Preoţiĭ, controlând obiectele bisericeĭ cu inventariu, constată că nu lipsesce de cât nisce fluturĭ de aur.

Până acum nu s'aŭ putut dovedi autoriĭ acestuĭ atentat de furtişag.

—x—

Foc. — La 15 spre 16 Septembre nóptea pe la orele 1 1/2 s'aŭ aprins ferestrăul cu 10 pânzĭ, vărsătoria, strugăria şi ferăria iconomnluĭ Conta, din Piatra arţând cu desevârşire. Paguba cauzata cu arderea clădirilor materialuluĭ brut şi fasonat se urcă la peste 40,000 fr. Nu ştim însă pentru ce sumă este asigurată şi la ce societate, scrie „Corespondenţa Provincială.

—x—

Clădirea unui spital. — Se scrie din Vrancia, către „Adevĕrul“ că de la 1 Septembrie clădirea spitaluluĭ din Vidra acel judeţ, a încetat cu totul. Antreprenorul a plecat la Bucurescĭ ca să aducă banĭ lucrătorilor, dar nu s'a maĭ întors. Nu se scie ce va fi făcênd acolo, destul că salahoriĭ de a doua ţi aŭ refusat a maĭ lucra cu tot îndemnul meşterilor. In urmă şi maeştri s'aŭ împrăştiat, aşa că, spune corespondentul, îţĭ este maĭ mare mila să priveştĭ, cum nişte ţile frumóse se strecóră, se perd, şi spitalul a rĕmas ca o ruină, peste care mâine póte să urle crivăţul ierneĭ.

—x—

Despre un doctor.— Din Vidra jud. Putna se scrie, că doctorul plăşeĭ Vrancia, printr'un proces verbal trecut în condica de inspecţie, a ordonat primaruluĭ să bată la falangă, pe toţĭ carĭ ar îndrăsni să intre cu căciulele pe cap în tinda primărieĭ, să fumeze, fie chiar şi primarul, de óre ce fumul 'l asfixiéză.

Sub-prefectul, ne putênd suferi asemenea procese verbale, i-a făcut cunoscut acestuĭ medic să se desmeticéscă şi să nu maĭ trécă în registru asemenea buigueliĭ.

Medicul (un evreŭ) şi-a cerut scuse, argumentând, că *i s'a aruncat condeiul* şi că nu a voit să scrie aşa!!!

In aceeaşĭ ţi mergênd la o altă comună, tot cam aşa de ameţit, a schimbat câte va vorbe nesocotite cu notarul; acesta îl cam contrariâ, doctorul însă vitéz cum este evreul, îl îngrozi aşa: Moĭ! ce facĭ gură moĭ? Parcă eştĭ sub prefect moĭ? Dacă aĭ un puchiţichi de roş la ghit credĭ că am frichi?

Acesta este unul din ceĭ ce pretind a se încetăţeni, cu proteste pe la Londra.

—x—

Abusurĭ. — Aflăm că primarele comuneĭ Târguluĭ Burdugenĭ comite ilegalităţĭ revoltătóre şi produce nemulţumirĭ

In unire cu perceptorele, secuestrează contribuabiliĭ fără a li trimite avertismente, cumpără pe comptul lor lucrurile secuestrate, dă pe ómeniĭ în judecată şi apoĭ retrage însuşĭ lucrările, în fine numaĭ o cercetare imparţiala şi energică la faţa loculuĭ ar descoperi adevĕrul.

Sperăm că se vor lua mĕsurĭ de către d-nul prefect; culpabilĭ vor fi tradaţĭ înnaintea justiţieĭ spre a'şĭ căpăta pedésa meritată, dacă murmurul public se va adeverĭ.

—x—p

Un mort.—In ţiua de 16 curent, locuitorul Haralambie Gârjoabă, din comuna Tâmna, jud. Mehedinţĭ, ducêndu-se să'şĭ culégă o vie ce ere pe proprietatea d-luĭ I. Protopopescu, a găsit un om mort de maĭ mult timp, avênd capul despărţit de corp. Faptul s'a comunicat d-luĭ prim procuror.

—x—

Faliment.—Firma *Mailaender* şi *Gold* din Craiova (comision de cerealiĭ) a fost declarată în stare da faliment, de către Tribunalul comercial local.

—x—

Bandiţi prinşi.—Din Călăraşĭ se scrie către „V. Naţională“ că ţilele acestea s'a prins în judeţul Ialomiţa şeful uneĭ bande de tâlharĭ, a nume Alexe Voinea Creţu.

La dênsul s'aŭ găsit armele cu carĭ sĕvârşia crimele prin carĭ înspăimântase populaţia judeţuluĭ Ialomiţa.

Administraţia se află pe urmele tovarăşilor sus numituluĭ făcĕtor de rele.

Noutăţi Telegrafice

Constantinopole, 22 Septembre.

Conferinţa se va întruni azĭ pentru a trata asupra afacerilor Rumelieĭ.

Englitera caută să împace pe prinţul Alexandru cu Sultanul.

Niş, 22 Septembre.

Scupcina a votat cu aclamaţiunĭ un proiect de împrumut de 25 milióne şi cestiunea monopoluluĭ tutunurilor.

Roma, 22 Septembre.

Ambasadorul Spanieĭ a remis Papiĭ dosarul spaniol privitor la afacerile Carolinelor.

Roma. 22 Septembre.

Buletinul sanitar de la 21: provincia Palermo, 70 morţĭ.

Paris, 23 Septembre.

Listele conservatóre aŭ triumfat la Vest şi la Nord.

Drépta va fi maĭ numerósă de cât se prevedea.

Majoritatea va fi oportunistă, dar nu se ştie dacă ea va putea precumpăni acţiunea extremeĭ drepte şi extremeĭ stângĭ.

D. Jules Ferry a fost ales din noŭ.

Resultatele din Paris nu sunt încă cunoscute. Alegerea d-lor Rochefort şi Clémenceau precum şi a altor radicalĭ pare probabilă.

Constantinopele, 23 Septembre.

Cale indirectă.—Ambasadoriĭ aŭ ţinut aţĭ întâia întrunire la contele Corti, decanul corpuluĭ diplomatic, pentru a determina linia de purtare de urmat în privinţa evenimentelor din Rumelia şi maĭ întâĭ de tóte pentru a face răspunsul ce trebue dat celor din urmă circulărĭ ale Porţeĭ.

Cercurile diplomatice cred că ambasadoriĭ, în ultima analisă, vor trebui să recunóscă faptul îndeplintt în faţa inerţieĭ Perţiĭ, şi vor delibera maĭ cu sémă asupra reglementuluĭ economic al provincieĭ care va fi anexată Bulgarieĭ.

De altminterea e cu neputinţă de a apăra pe nişte ómenĭ carĭ nu voiesc saŭ nu pot să se apere.

Intrunirea de aţĭ va consista maĭ mult dintr'un dejun oferit da d. Radovitz. Se va vorbi, dar probabil că nicĭ o hotărîre nu se va lua.

Vor fi maĭ mult nişte simple întrunirĭ de ambasadorĭ la carĭ nicĭ un Turc nu va asista, de cât o conferinţă propriŭ ţisă, care de altminterea nu s'a propus oficial de Turcia.

Pórta se arată cu totul contrară conferinţelor carĭ 'i fură tot-d'auna fatale

Raporturile dese ale funcţionarilor pa latului cu d. Nelidoff confirmă sgomotu uneĭ învoelĭ turco ruse.

CRONICA BUCURESCEANA

Marţĭ, 24 Septembre.

Sosiri.—Aŭ sosit în capitală d. Constantinescu, deputat şi primar oraşuluĭ Buzĕŭ, şi d. S. Populeanu, procuror general al curţeĭ de apel din Bucurescĭ. D. Populeanu a fost la Călăraşĭ unde a făcut o inspecţiune tribunaluluĭ şi parchetuluĭ din acel oraş.

—o—

Plecărĭ.—D. D. Simulescu, prefectu judeţuluĭ Râmnicu-Vêlcea, după o şedere de vre o două ţile în capitală, s'a reîntors Duminică la postul sĕŭ.

—o—

Serbarea din grădina Cişmegiŭ de Duminică a avut un splendid succes. Aflăm că s'aŭ vêndut maĭ mult de 14,000 bilete de ale loterieĭ Ateneuluĭ.

—o—

Hatâr şi nedreptate.—„Monitorul Oficial“ de ierĭ publică neregularităţile ce s'a comis la ultimele concursurĭ pentru numirea de institutóre în judeţul Ilfov. Ministerul instrucţiuneĭ constatând părtinirea unor candidate şi nedreptăţirea altora, casează concursul, exprimă părerea sa de rĕŭ d-luĭ Pană Constantinescu, directorul gimnasiuluĭ Cantemir, care în calitate de delegat al Ministeruluĭ a acoperit neregularităţile şi dă un avertisment d-luĭ Profiriade care a asistat în calitate de Revisor şcolar la acele concursurĭ şi n'a denunţat Ministeruluĭ nimic din acele neregularităţĭ.

—o—

Consiliul comunal al Capitaleĭ se a întruni astă séră. Aflăm că d-niĭ membri sunt convocaţĭ pentru a treia óră.

—o—

Adevĕrat să fie? — Se vorbesce de nisce neregularităţĭ, ce se ţice că se fac de un d. Iliescu de la poliţia comunală în detrimentul a câtor-va cetăţenĭ comercianţĭ.

In curând vom da detalie, îndată ce ne vom procura informaţiunĭ.

—o—

Relativ la cele publicate de noĭ acum 3 ţile în afacerea C. Magureanu perceptor, pentru falş în acte publice, aflăm că şi d. Rizu, care se ţice că era în complicitate cu acel perceptor, 'şĭ a dat demisiunea din postul sĕŭ. Numitul Măgureanu se ţiee că se înrudeşte cu d. St. Petrescu adjutorul de primar.

Parchetul cercetéză cu seriositate acéstă afacere.

—o—

Un furt.—Aflăm că ierĭ séră, de la Teatru Bosel, s'a furat din busunarul d-luĭ inginer Buholtzer suma de leĭ 260 în bilete ipotecare precum şi nisce chitanţe de la Societatea „Economia“ ce eraŭ strînse într'un portofoliŭ roşu în busunarul jacheteluĭ sĕŭ.

—o—

O bătaie.—D-niĭ Tebacovicĭ Cristofor şi Luca Theodor, Duminecă séra, aŭ bătut în modul cel maĭ barbar pe tînĕrul Catod în str. Gabrovenĭ No. 2; causa certeĭ se ţice că era purtarea lor imorală vis-a-vis de muma tinĕruluĭ Cotodi şi în urma observaţiuneĭ aspre făcute de fiul d-neĭ Caliopi Cotodi. Parchetul fiind încunosciinţat de acésta a şi arestat pe culpabiliĭ. Informatorul nostru a şi vĕţut pe pacient cu faţa desfigurată, plin de vănătaie şi răni atât pe obraz cât şi pe corp.

—o—

O sinucidere. — Aflăm că astă ţi de diminéţă pe la orele 7, d. Răducanu Constandinescu din strada Şerban-Vodă s'a tăiat cu briciul la gât; imediat a fost transportat la spitalul Colţea. El voia a se sinucide.

—o—

Patru pungaşĭ prinşĭ. — Ierĭ nópte s'aŭ arestat de către poliţia capitaleĭ patru individĭ la carĭ s'aŭ găsit maĭ multe obiecte de valóre furate de la d. Mercuş din strada Radu-Vodă.

—o—

Foiţa „Universului„

280

MIETTA

PARTEA PATRA

DOAMNA JORAMIE

XX

Casa crimeĭ

(Urmare)

— Nu vĕ obosiţĭ stând în picióre? Sedeţĭ, îĭ ţise dómna Joramie arătându-ĭ canapeaua.

Dómna Joramie avea, fără îndoială, în potriva voinţeĭ sale, glasul aspru şi mândru.

Fata fu coprinsă din noŭ de grózā; scóse un oftat şi se aşeţă pe canapea.

Dómna Joramie se aşeţă în faţa Miettei pe fotoliŭ şi începu s'o privéscă cu o luare aminte gelósă. Văţênd pe fată de aprópe, înţelegea amorul adânc, ce dênsa sciuse să insufle luĭ George Ramel, amor, în potriva căruia ea luptase în zadar. Frumuseţea uimitóre a Miettei îĭ producea o iritaţie ciudată, şi, aţîţată de patima sa, cele maĭ îngrozitóre furiĭ i-se aprindeaŭ în sîn.

Mietta, temĕtóre, ţinea ochiĭ în jos.

— Dacă îngăduiţĭ, fetiţo, vom convorbi, ţise d-na Joramie.

— Dómnă, răspunse Mietta, călugăriţa, care a venit să mĕ ieà şi care m'a adus aicĭ, mĭ-a spus că vĕ îngrijiţĭ de tatăl meŭ şi de mine, şi că, mulţumită sfaturilor, ce'mĭ veţĭ da, voiŭ putea să'l fac a'şi redobêndi libertatea.

Un zîmbet echivoc trecu pe buzele dómneĭ Joramie.

— Oh! răspunse ea, mĕ îngrijesc de d-vóstră şi de tatăl d-vóstră, dar maĭ mult de d-vóstră de cât de domnul Mourillon.

— Oh! vĕ rog, vĕ conjur, dómnă, spuneţi-mĭ îndată, unde trebue să mĕ duc şi ce trebue să fac.

— Am făcut deja câţĭ va paşĭ pentru tatăl d-vóstră; m'am informat, am vĕţut şi pe câţĭ va magistraţĭ chiar.

— Atuncĭ, dómnă?

— Am mâhnirea d'a vĕ spune fetiţo, că nu se póte face nimic. Afacerea e gravă, fórte gravă!

— Dumnezeule! Dar ce a făcut tata?

— E acusat de furt.

— Tata, hoţ!... Nu e adevĕrat, dómnă, nu e adevĕrat! S'aŭ înşelat, tata nu e hoţ!

— Credeţĭ: dar lucrul, din nenorocire, e prea adevĕrat!

— Se înşélă, dómnă, se înşélă, vĕ jur!

— Justiţia nu se înşélă, fetiţo, şi dacă a fost cine-va înşelat, aţĭ fost d-vóstră de către domnul Mourillon.

— Oh! protestă fata.

— Veţĭ vedea îndată; într'o casă s'aŭ furat giuvaeruri şi diamante de mare preţ! Poliţia a început să caute pe hoţĭ. Unul dintr'înşiĭ a fost arestat, pe când căuta să pue ca zălog la Muntele de Pietate nisce giuvaeruri. L'aŭ întrabat şi, silit să 'şĭ dea pe faţă complicĭi, a numit pe Ambrosie Mourillon.

— E o calomnie îngrozitóre!

— Asceptaţĭ. Înţelegeţi că nu se arestéză un om fără probe sigure că e vinovat. Individul care a spus că tatăl d-vóstră este complicele sĕŭ, a dat probe aşa de vĕdite, în cât nu se mĭ putea să nu se închidă Ambrosie Mourillon. Un lucru, pe care probabil nu 'l sciţĭ, fetiţo, e că tatăl d vóstră are, în Paris, o altă locuinţă, afară de aceea în care staţĭ cu dênsul.

— Dar nu e adevĕrat, dómnă.

— Da, e aşa, din nenorocire. Mourillon a închiriat acea locuinţă sub un nume fals şi se ducea acolo în secret de treĭ patru orĭ pe săptămână, spre a se îmbrăca cu unul din costumurile de stravestire de care avea o colecţie, pentru a putea face apoĭ, fără să se primejduéscă a fi recunoscut, la operaţiunĭ pe care ar fi zadarnic să le maĭ explic.

— Dumnezeule, ce spuneţĭ? exclamă Mietta sdrobită.

— Adevĕrat, fetiţo. Un comisar de poliţie a făcut perchisiţiĭ în domiciliul secret al tatâtuĭ d vóstră; a sechestrat diferitele costumurĭ de care Mourillon se servea ca să se stravestéscă, perucĭ, bărbĭ false, şi în sîrşit, ascunse într'un dulap, giuvaerurile ce 'ĭ aŭ venit luĭ Mourillon în împărţirea hoţieĭ.

Mietta nu 'şĭ putea crede urechilor. Biată fată era galbenă ca un cadavru şi tremura din tot corpul.

— Eĭ bine, ţise dómna Joramie, v'aţĭ convins acum?

— Mu sciŭ ce să ţic, dómnă. Imĭ spuneţĭ nisce lucrurĭ aşa de ciudate... Dar eŭ recunosc pe tata, şi, orĭ-ce mi s'ar spune, sciind că nu este în stare să facă o faptă rea, nu vreaŭ să 'l cred vinovat. Nu sciŭ ce 'mĭ spune, dómna, că bietul meŭ tată e victima uneĭ miseliĭ!

Dómna Joramie 'şĭ muşcă buzele.

— Nu vĕ mustru, reluă ea, dacă apăraţĭ cu atâta energie pe omul care v'a luat şi v'a crescut; acésta dovedesce că aveaĭ o inimă recunoscătóre: dar faptele şi actele există, şi contra lor nicĭ d-vóstră nicĭ eŭ nu putem face nimic.

„Dar cugetaţĭ, fetiţo; acum un an, eraţĭ săracĭ şi aprópe în miserie. De o dată, starea tatăluĭ d-vóstră se schimbă şi deveniţĭ bogaţĭ. Cum explicaţĭ acèsta?

— Tata a găsit de lucru.

— V'a minţit!

— Ah! dómnă!... Un prieten vechiŭ, care l'a întîlnit într'o ţi pe drum, l'a luat în serviciul sĕŭ.

— Asta e o minciună a luĭ Mourillon, care vroia—se înţelege—să vĕ ţie ascunse faptele sale. De când şi-a lăsat meseriile pe care le făcea încă acum un an, n'a maĭ lucrat nimic: pe de altă parte se putea lipsi de lucru. V'a spus el numele aceluĭ prieten, care l'ar fi luat în serviciul sĕŭ?

— Da, dómnă, şi 'l cunosc, şi l'am vĕţut.

— Cum se numesce?

— Florentin Broussel.

— Ah! biata mea fată, cum v'a amăgit de uşor Mourillon!... Acel Florentin Broussel, pe care într'acest moment îl ca-

Crima din strada Soarelui.—Ni se raportéză că ieri d na Iatropol, care locuesce în strada Sóreluĭ, a fost citată de judecătorul de instrucţie d. Dumitriu, spre a 'ĭ da nisce lămuriri asupra afacereĭ soţilor Miulescu.

—o—

Mórte grabnică.—Unul din reporteriĭ noştri ne informéză că ieri un óre care Ion Nicolac trecênd pe şoseaua Bonaparte căḑu în dreptul caseĭ cu No. 224, încetând din viaţă. Cadavrul se află la spitalul Colţeĭ.

—o—

Licitaţiunĭ.—La 28 curent va avea loc la direcţia generală a căilor ferate, licitaţiunea pentru executarea a 28,000 metri cubicĭ de săpăturĭ în pământ, pentru lărgirea tăiăturilor de la tunelul Galaţi. Pentru a lua parte la acéstă licitaţie trebue o cauţiune de 1.800 leĭ.

Evenimentele din Bulgaria

DIN BULGARIA

Mişcare de trupe.—Trupe bulgare se concentréză la Adlije în faţa Zajcsaruluĭ, unde a stat Osman-paşa în anul 1876. Tot lagărul va coprinde vr'o mie de ómenĭ. Bulgariĭ ar avea decĭ în gând să încépă vr'un cas, prin a ataca acest oraş sêrbesc. Jajcsar a maĭ primit tunurĭ şi soldaţi de la Kujazevac şi prin urmare o intrare a bulgarilor în Serbia prin acest punct s'a făcut imposibilă. Intre Adlije şi Zajcsar curge rĕul Rimoc care desparte Serbia de Bulgaria.

Tótă Bulgaria a devenit un adevĕrat câmp militar; populaţia bărbătéscă de la 15 până la 45 anĭ a fost chemată sub arme. Tineriĭ sunt înarmaţi în cea maĭ mare parte cu puştĭ sistem Berdan, cele alte trupe cu Krenka; ar trebui încă multe arme pentru a se putea înarma bine toţi voluntariĭ; se simto mare lipsă de artilerie şi de cavalerie.

Scóla militară din Sofia este închisă, toţi eleviĭ sunt distribuiţi pe la regimente.

Oficeriĭ ruşĭ ce serveaŭ în flotila bulgară aŭ demisionat. Demisiunile lor însă n'aŭ fost până acum primite.

In Filipopol aŭ sosit 400 voluntariĭ albanesĭ. Se vorbesce că la frontiera bulgară, pe lângă Kenstendil, se află 2500 soldaţi turcĭ.

La 27 Septembre maĭ toţi eleviĭ din seminarul Petrupavlovsk din Késcovitz, în numĕr de 300, aŭ trecut în Rumelia. Plecarea lor făcută pe cât de ceremonială pe atât a fost de mişcătóre, de órece mulţi din eĭ sunt prea tineri, ast-fel că comitetul le-a propus să rĕmâe. Eĭ însă aŭ rĕspuns că se va găsi şi pentru dênşiĭ lucru.

Drumul de la Lom-Palanca-Sofia-Balcanĭ e plin mereŭ de trupe şi de muniţinnĭ; pe acéstă linie se formézĕ acum o armată de reservă nu în scopul d'a ţine pept Sêrbieĭ, după cum susţin unii, ci pentru a se opune celor treĭ divisiunĭ turcescĭ concentrato la Skopia, în casul când ele ar voi să intre în Bulgaria.

Limbagiŭ patriotic .— Diarul Bulgăresc „Tîrnovska Constituţia“ scrie următórele:

„Dacă silinţele de pace nu vor ajuta la nimic, armele sunt în mâinile nóstre. Pentru noĭ nu maĭ este întórcere. Saŭ unire complectă a celor douĕ Bulgariĭ, saŭ douĕ pustiĭ din ele. Dar va intra póte Turcia în teritoriul nostru. N'are de cât să poftéscă! Noĭ suntem fórte încredinţaţi că armatele eĭ 'şĭ vor găsi aci mormêntul. Când pământul nostru oa fi transformat în mormênt, Turciĭ nu vor maĭ fi în Europa dar şi cestiunea orientuluĭ va fi finită pentru tot d'auna. Noĭ suntem deciş a muri cu vitejie pentru drepturile nóstre dar a primi statu quo şi unirea numaĭ în persóna principeluĭ nostru, ar fi să ne considerăm morţi în viaţă. Noĭ însă am probat înaintea Europeĭ civilisate încă, la 6 Septembre că nu voim a fi consideraţi ast fel“

Bulgaria regat.—Maĭ multe ambasade aŭ primit scirea că puterile sunt dispuse să recunóscă pe principele Alexandru Battemberg de Rege al Bulgarieĭ de Nord cu condiţie însă ca Rumelia să rămână un principat unit în mod personal cu Bulgaria şi sub suzeranitatea nominală a Sultanuluĭ.

In unile cercurĭ bine informate se spune că Rusia a renunţat d'a maĭ cere depunerea prinţuluĭ Aluxandru.

Bună vecinătate.—Găsim următórele rînduri în „Slavianin“ ziar bulgăresc:

„Diaristica română şi guvernul în genere ţin o atitudine fórte simpatică unireĭ nóstre. Noĭ mulţumim vecinilor nostriĭ românĭ pentru atitudinea amicală faţă cu noĭ în casul da'cum Româniĭ tot-d'auna ne-aŭ ajutat.

Timpul pe de altă parte devine din ce în ce maĭ rĕŭ; telegrame de la frunta-rie anunţă că armata, maĭ cu seama trupele de voluntarĭ, suferă mult din causa ploilor.

DIN TURCIA

Conferinţa.—La 2 Octombrie s. n. a avut loc la ambasada italiană în Constantinopol întâia reunire a conferinţeĭ ambasadorilor. Acéstă reunire însă n'a avut nicĭ un caracter oficial; delegaţiĭ turcĭ n'aŭ luat parte la dênsa.

Inarmările. — Sultanul e opus uneĭ politice energice si voesce să se gândéscă maĭ înainte d'a începe ce-va.

Cu tóte dispoziţiile moderate ale Sultanuluĭ, însă înarmările continuă; s'a făcut deja o primă chemare a redifilor; în curînd 64 batalióne vor fi sub arme, de asemenea s'aŭ dat ordine de plecare unuĭ mare numĕr de batalióne din Asia mică. Partidul militar cere o acţiune energică.

Atentat contra Sultanuluĭ.—Se vorbesce în Constantinopol despre rechemarea vechiuluĭ minister. In acelaş timp s'a rĕspândit sgomotul că ex-marele vizir şi Ghazi Osman cel de la Plevna aŭ fost arestaţi sub cuvênt că aŭ luat parte la un complot în contra Sultanuluĭ; scirea merită însă confirmare.

DIN SERBIA

Mesagiul regeluĭ la deschiderea Scupcineĭ, care ḑice că tóte mĕsurile de până acum ale guvernuluĭ sêrbesc n'aŭ alt scop de cât salvarea intereselor ţĕreĭ şi asigurarea statuluĭ quo în peninsulă, a readus liniscea în spirite.

Unii însă nu pot perde temerea ca, prin întâmplările din Bulgaria şi prin influenţa din afară Serbia nu va fi împinsă la resbel.

Alţiĭ pretind că mesagiul regeluĭ e numaĭ o mască spre a ascunde adevĕratele intenţiunĭ ale guvernuluĭ. Scupcina într'o şedinţă secretă ar fi fost singură luminată asupra lucruluĭ, după care apoĭ majoritatea ar fi luat iniţiativa şi va sili pe guvern la acţiune.

Proiecte de legĭ.—S'aŭ depus pe biuroul Scupcineĭ următórele proiecte de legĭ: pentru a se reda în circulaţie moneda de aramă retrasă (1,300,000 leĭ); pentrn înfiinţarea monopoluluĭ tutunurilor, pentru noua datorie a Statuluĭ, pentru încartirarea trupelor, pentru cumpĕrare de *material de rĕsboiŭ*.

Ministerul de finance va depune un proiect de lege pentru emisiunea de bilete ale bănceĭ naţionale; fie care bilet va fi de 10 leĭ.

Macedonenĭ şi Sêrbiĭ din Vechea Serbie carĭ staŭ în Serbia aŭ trimis o adresă regeluĭ Milan prin care cer liberarea Macedonieĭ şi a Vechieĭ Serbiĭ, declarând că sunt gata de orĭ-ce jertfă.

Austria, se ḑice că 'şĭ întăresce trupele în regiunea Limuluĭ, ceea ce în Belgrad face o bună impresiune. Turciĭ s'ar fi retras din regiunea Limuluĭ şi s'ar fi concentrând la graniţele Serbieĭ şi în Macedonia.

Armata. Serbia are până acum sub arme 40,000 ómenĭ, concentraţi la graniţa Bulgarieĭ şi a Turcieĭ. Efectivul armateĭ Serbieĭ, în caz d'a se face a doua chemare, se va urca la 104.000 ómenĭ. Se ḑice că Serbia nu va licenţia armata până ce nu va dobêndi ceea ce doresce să aibă.

DIN GRECIA

Greciĭ se mişcă.—Decretul regal care convócă camerile pentru ḑiua de 23 Octombre spune că acéstă convocare e necesitată de votarea unor legĭ grabnice cari privesc interese marĭ ale ţĕreĭ. Representanţiĭ Angliei, Austrieĭ şi Rusieĭ aŭ avut lungĭ conferinţe cu Regele pe care l'a sfătuit să ţie moderaţiune în popor. Regele se va duce curênd în Tesalia să trécă în revistă trupele concentrate acolo. Ieri s'aŭ împărţit arme pentru exerciţiŭ voluntarilor macedonenĭ şi studenţilor. S'a dat ordine pentru complectarea cadrelor de reservă cu ómenĭ de la vêrsta de 23 până la 31 anĭ.

S'aŭ deschis credite marĭ departamentuluĭ de rĕsboiŭ şi de marină. Delianis are de gând să prefacă ministerul.

S'a telegrafiat ofiţerilor aflaţi în străinătate, să se întórcă imediat în ţară. Generalul Şuţo a primit ordin să rĕmâe în Nauplia pentru ca în cas de mobilisare să ia tóte mĕsurile necesare în privinţa Peloponesuluĭ. Generalul Sapunzaki a primit comanda supremă peste trupele ce aŭ a se concentra în Tesalia; aceste trupe se vor ridica sĕptĕmâna viitóre la 10000 de ómenĭ.

Din insula Corfu şi Lucas, 3000 de ómenĭ aŭ fost trimişi la Arta. La Volo s'aŭ trimis douĕ bateriĭ, iar artileria din acéstă localitate a fost îndreptată către hotar. Tóte fabricele din Pireŭ aŭ primit comande marĭ de uniforme şi încălţăminte. Tóte vasele de rĕsboiŭ se pregătesc şi îndată după, sosirea regeluĭ, se vor chema reservele.

DIN EUROPA

Gazeta Cruceĭ vestesce că s'a stabilit o înţelegere deplină în privinţa afacerilor din Balcanĭ, între Germania, Austria şi Rusia.

Nord Allg Zeit. se îndouesce ca Serbia cu tótă repedea şi imposanta mobilisareĭ a armate sale să voéscă a se arunca în aventurĭ resboinice nesigure.

Consiliŭ practic

Remediŭ contra aftelor.— Adesea apar în gura copiilor de ţiţă nisce băşicuţe pline de un lichid transparent, care se numesce aftă.

Spre a vindeca afta, se lasă să cadă pe ele o picătură de alcool, orĭ se pune pe ele puţin draf de pétră acră calcanită.

Dacă afta e însoţită de friguri şi de umflarea glandulelor maxilare, trebue chemat medicul.

Ilustraţia nóstră

In Paris, în grădina de aclimatare se află actualmente o domnişóră din Abisinia, numită Lualla, a căreĭ îmbrăcăminte se compune din şerpĭ viĭ. Incepênd de la gât, un şérpe boa 'ĭ ajunge să 'şĭ acopere tot bustul, pentru cele-l-alte părţi ale corpuluĭ întrebuinţéză apoĭ şerpĭ maĭ micĭ; la gât drept colan, la mâinĭ drept brăţare întrebuinţéză câte o vipere, şi tóte aceste reptile 'şĭ fac serviciul cu o nespusă complesenţă, ast-fel că Lualla se póte mândri cu nisce culorĭ, pe caro nicĭ o regină din lume nu le are. Dênsa 'şĭ încolocesce trupul nu numaĭ cu şerpĭ dresaţi ci şi cu orĭ-care şérpe i s'ar aduce, fie cât de rĕŭ. In Abisinia ómenĭ o onoréză ca p'o sfântă şi singură declară că n'are altă putere pentru a domoli reptilele de cât privirea ochilor. Şi în adevĕr, pe când ea 'ĭ ţine pe corp, capetele lor sunt tot-d'auna îndreptate spre figura eĭ. Lualla e o fată modestă şi lasă o plăcută impresiune.

Spice din Străinătate

Un batel submarin.—După *Bróscа ţestóă americană* a domnuluĭ David Bushnel şi *Nantilus* a luĭ Fulton, inginerĭ navalĭ n'aŭ încetat să studieze mijlócele d'a efectua navigaţia sub marină. Multe aŭ fost inveniţiile de vapóre sub-marine, dar nicĭ una nu era bună. Acum găsim în *Arny and Navy Gazette* descrierea unuĭ vapor sub-marin inventat de celebrul Nordenfeldt şi experimentat sĕptămânele trecute în portul Kopenhageĭ.

Dimensiunile vaporuluĭ nu sunt considerabile, dar îndestulătóre spre a procura aer şi spaţiŭ la patru ómenĭ, ce 'ĭ constituesc echipajul. Dimensiunile de altfel pot varia. — Construit de oţel şi în formă de ţigare, vaporul experimentat are o lungime de 64 picióre de 12 de lărgime cel mult, şi 11 de înnălţime; o cupolă de sticlă, care se înnalţă numaĭ cu un picior pe copertă, servă de intrare în vapor şi permite comandantuluĭ să vadă împrejurul sĕŭ, când se ridică la suprafaţă.

Partea caracteristică a lucrăreĭ luĭ Nordenfeldt este o combinare de cârme şi de holicĭ, care pot menţine vaporul cu totul orizontal saŭ să 'l facă a se afunda la adâncimea dorită, înclinându-l înnainte în timpul mergereĭ.

Patru ómenĭ rĕmaseră închişi ermeticesce într'acest vapor în timp de 6 ore, şi declarară că n'aŭ suferit nicĭ o supărare. Cu tóte astea nu este în vapor nicĭ un aparat ca să cureţe aerul chimicesce saŭ alt-fel.

Un instrument îngădue numaĭ d'a se reînnoi la fie-ce moment calităţile respiratoriĭ ale aerului, ce este de altminteri reîmprospătat cu un sistem special. Se pare însă că, aerul conţinut în reservoriile vaporuluĭ este într'o cantitate maĭ mult de cât îndestulătóre pentru echipaj.

Motorul întrebuinţat pentru tóte maşinele, consistă în aburĭ ordinarĭ înmagasinaţi în reservorii încunjurate cu apă caldă. Aceşti aburĭ se întrebuinţéză numaĭ când vaporul trebue să alerge sub apă; la suprafaţă funcţionéză o maşină cu aburĭ ordinarĭ.

Orĭ-ce primejdie de infiltraţie de apă în vapor e înlăturată. Aparatele scufundătóre sunt controlate automatic şi se opresc de la sine când vaporul ajunge la adâncimea dorită, reconducându-l tot d'auna acolo, când el se aplécă într'un sens orĭ într'altul.

Experienţele făcute probară, că vaporul póte străbate pe sub apă 20 chilometre, ceea ce e de ajuns, de sigur, pentru tóte casurile ce se pot presenta şi pentru tot acest parcurs póte fi menţinut la iuţéla de opt noduri; iuţéla acésta relativ slabă, prea slabă pentru o torpedmieră ordinară, dar suficientă pentru un vapor sub-marin, a căruia scufundare e asigurată.

Inarmarea acestor bastimente consistă într'o torpilă Whithead în faţă, o torpilă Nordenfeldt trasă în urmă şi într'o mitraliesă cu 5 ţevĭ, care póte arunca, dacă trebue, obusurĭ cu dinamită.

Mitraliesa stă în faţa cupoleĭ de sticlă.

Dacă experienţele luĭ Nordenfeld vor arăta că vaporul sĕŭ e bun, rĕsboiul naval va intra într'o altă fasă.

Ultime Sciri

Bucurescĭ, 24 Septembre.

D. prim-ministru, care se află acum la Viena, se va reîntórce în ţară póte astă séră saŭ mâine. Miercurĭ, de dimineaţă.

—o—

M. S. Regele va sosi în capitală poimâine, joiŭ.

Inserţii şi Reclame

Domnule Redactor,

Ieri la 23 Septembre a. c. am perdut un act de paupertate al d-neĭ Ana N. Bălcescu, de la Percepţia de galbenĭ, şi până la Casieria de Ilfov; vĕ rog a publica prin jurnalul d-v. cine 'l va găsi şi 'l va aduce la domicilul meŭ strada Feteĭ No. 6, Sub. Precupeţiĭ noĭ, va primi o recompensă de 10 leĭ. *W. Bursan.*

PAULINA SCHÖNBERG
HEINRIC SCHVICKIN
FIDANŢAŢI
Bucurescĭ 21 Septembrie 1885

Director şi redactor: *Nicolae Procopiu*

---

ută poliţia, este un alt complice al tatăluĭ d-vóstră.

— Dumnezeule! Dumnezeule! oftă Mietta.

Işĭ împreună mâinile, şi ochiĭ sĕĭ deschişi marĭ şi plinĭ de lăcrămĭ, gata să isbucnéscă, se aţintiră asupra dómneĭ Joramie, cu o expresie de gróză nespusă.

Acésta reluă:

— Orĭ cât doresc de mult ca să vin într'ajutorul tatăluĭ d-vóstră, eŭ nu pot face nimic; el aparţine justiţieĭ, şi în zadar aş rĕsturna cerul şi pământul ca să 'l scap. El va fi dus înaintea uneĭ curţi cu juraţi, judecat şi osândit.

Mietta scóse un oftat. Era fórte agitată, dar nu 'şĭ pierduse nicĭ luciditatea de ideĭ, nicĭ facultatea d'a cugeta.

Orĭ ce 'ĭ-ar fi spus, nu credea nicĭ de cum în vinovăţia luĭ Mourillon; dar înţelegea şi ghicea, că el trebuia să se afle în mâna unor duşmanĭ puternicĭ, cari nu 'l vor lăsa să scape.

Dar cine eraŭ aceĭ duşmanĭ? Şi cum şi 'ĭ făcuse mofensivul Mourillon.

Mietta simţea că acea dómnă frumósă, care 'ĭ arĕta o mare simpatie, nu 'ĭ era nicĭ de cum prietenă. Vorbindu-ĭ de tatăl sĕŭ, acea necunoscută n'o făcuse óre să îndure un chin îngrozitor? Nu 'ĭ sfâşiase inima spunêndu-ĭ că domnul Florentin Broussei, omul pe care ea 'l iubia şi 'l venera, era căutat de poliţie şi că era, ca şi Mourillon, un hoţ?

Nu, nu, o prietină n'ar fi făcut'o să sufere aşa de mult.

(va urma).

Emile Richebourg

Foița „Universului„

101

Bucătarul Regelui

PARTEA DOUA

X

(Urmare)

— Daţi mĭ voie, domnule, ḑise don Bernardin.

Juan Montino se făcu că n'aude ; Bernardin nu stărui şi trecu cât-va timp. Mari Diaz arunco luĭ Juan ochirĭ peste ochirĭ, zîmbete peste zîmbete, însoţindu-le cu câte o frasă de laudă pentru Doroteea.

Juan se arăta aşa de puţin comunicativ în rĕspunsurĭ, în cât Mari-Diaz îşĭ perdu răbdarea în cele din urmă.

— De mult cúnóscetĭ pe prietena mea? ḑise în sfîrşit actriţa, căutând să lege convorbirea.

— Cunoscinţa e cu totul nouĕ, ḑise don Bernardin, care avea urîtul obiceiŭ d'a se amesteca în vorbă neîntrebat.

— Acest gentilom, ḑise cu răcélă Montino, 'şi a luat sarcina să respundă pentru mine.

— Pe d-vóstră v'am întrebat.

— Acest Hidalgo a spus adevĕrul.

— Oh! eŭ sciŭ tot-d'auna ceea ce spun, rĕspunse cu mândrie don Bernardin, rĕsucindu-şĭ mustăţile.

— Afară când nu sciĭ, ḑise actriţa.

— Aĭ face bine să tacĭ, drăguţă.

Acest rĕspuns nu plăcu Marieĭ-Diaz, care aruncă asupra luĭ don Bernardin o căutătură urîtă ; şi fiind că nu căuta de cât un pretext plausibil spre a intra în relaţie cu Montino, se arătă maĭ supărată de cum nu era.

— Şi de ce să tac? strigă ea. Ce aĭ d ta să mĕ dojenescĭ, obraznicule, dacă nu prea socotesc mult neînsemnata d tale persónă.

— Dacă aĭ fi frumósă şi de spirit, pe cât escĭ de sfruntată, aĭ fi o adevĕrată minune.

— Voĭ spune acelaşĭ lucru de d-ta dacă aĭ fi bogat pe cât escĭ de mojic şi de rĕŭ crescut.

— Eĭ! Donna *Perduta*, exlamă don Bernardin înfuriat, o să 'mĭ plătescĭ scump obrăznicia asta!

— Vreţĭ să 'mĭ faceţĭ plăcerea d'a vĕ da da puţin maĭ la o parte? Montino întorcêndu-se la Bernardin tocmaĭ în momentul când acesta părea că ameninţă pe Mari Diaz ; de aceea femeea înturnându-se spre Montino ḑise :

— Ocrotiţi-mĕ contra acestuĭ om, cavalere.

— Duceţi vĕ d'aicĭ, adăogă Montino cu mare linisce.

— Să mĕ duc! strigă Bernardin furios.

— Deja e un ceas de când îmĭ obosiţĭ răbdarea ; acum o s'o pierd. Aide, retrageţi-vĕ!

— Vedeţĭ să nu vĕ arunc pe scenă, don Barbabalas, exlamă hidalgul, aruncând scânteĭ din ochĭ.

— D-vóstră să mĕ aruncaţĭ pe scenă! strigă Montino îngălbenind.

Se auḑi sunetul uneĭ palme şi apoĭ un om căḑu dincolo de culise, pare că ar fi fost aruncat de o maşină.

Cel ce dăduse palma era Juan Montino şi don Bernardin o primise.

Sgomotul acesteĭ certe scosese din discuţia lor politică pe ofiţerul din garda spaniolă, Jines Saltillo, şi pe ceĭ ce 'l ascultaŭ. Montino se întorsese liniscit să 'şĭ ia locul. Mari-Diaz tremura saŭ se prefăcea că tremură lângă dênsul. Don Bernardin, plin de praf, se sculase galben de mânie, scosese spada, şi înainta spre Montino; ofiţerul şi actorii interveniră.

— Lăsaţi-mĕ să omor pe acest om care m'a insultat, ḑicea don Bernardin. Şi fiindcă 'l împiedicaŭ să se apropie de don Juan, începu să 'l insulte.

— Nu faceţĭ atâta gălăgie, ḑise liniscit don Juan; când vreţĭ să vĕ daŭ satisfacţie de palma ce v'am dăruit?

— La moment chiar.

— Nu, ḑise ofiţerul intervenind ; regulamentele sunt riguróse. Lângă San Martino sunt nisce case în ruină ; la miezul nopţeĭ vom putea îngropa acolo un mort fără ca nimenĭ să ne turbure.

— La miezul nopţeĭ decĭ voiŭ fi cu d-vóstră, domnule; dar am sosit de curînd în Madrid şi încă nu cunosc stradele.

— Eŭ vĕ voiŭ călăuzi, ḑise ofiţerul, şi vĕ voiŭ servi de martor.

— Şi eŭ voiŭ însoţi pe don Bernardin, ḑise un poet.

—Primesc rĕspunse don Bernardin, şi eşi.

— Unde ne putem întîlni? ḑise don Juan Montino ofiţeruluĭ.

— Cunósceţĭ scara biserieĭ San Filippo?

— Da.

— Eĭ bine, la unspreḑece şi jumĕtate vĕ voiŭ ascepta acolo.

Montino salută şi se înturnă între culise; Mari Diaz era tot acolo; ea 'ĭ făcu mii de complimente.

— Eŭ staŭ pe strada Mare, adăogă ea, mĕ veţĭ găsi a casă tot d'auna.

Intr'acest moment Doroteea eşea de pe scenă, şi auḑi cele din urmă cuvinte ale actriţeĭ, dar nicĭ un muschiŭ al feţeĭ sale nu dete pe faţă gelosia ce acele cuvinte 'ĭ produceaŭ în inimă. Ea se uită la Juan, şi rĕmase îngrozită. Infăţişarea tînĕruluĭ era transfigurată de mânie.

— Ce s'a întîmplat?

— Eĭ! s'a scăpat de un gândac care 'l supăra, ḑise unul din asistenţĭ, şi don Bernardin a meritat palma pe care a primit'o.

Doroteea luă pe Juan de braţ şi 'l duse în fund,

— De ce aţĭ pălmuit pe acel om? îĭ ḑise ea. Pentru mine orĭ pentru Mari-Diaz? Vroiŭ să sciŭ adevĕrul. Când eşeam de pe scenă, acéstă femee vĕ da o întîlnire.

— Am bătut pe acel om din pricina luĭ; şi cât despre femeea acésta mi-e scârbă.

(Va urma)

E. Fernandez y Gonzales.

CURSUL BUCURESCI

CASA DE SCHIMB
TOMA ŢACIU

No. 60. Strada Lipscani, No. 60.

Pe ḑiua de 20 Septembre 1885.

	Cumpăr.	Vêndute
5% Rentă Amortisabile .	92 1/4	93 —
5% Rentă Rom. perpetuă.	88 1/2	89 1/2
6% Obligaţiĭ de Stat . .	88 —	89 —
6% „ C. F. R. R.	— —	— —
5% „ Municipale .	72 —	74 —
10 fr. „ Caseĭ p. 300 l.	210 —	214 —
5% Scr. funciare Rurale.	85 1/2	86 1/2
7% „ „ „ .	99 —	101 1/2
5% „ „ Urbane.	81 —	82 1/2
6% „ „ „ .	90 —	91 1/2
7% „ „ „ .	97 —	98 —
Im. cu prime Buc. 20 l. buc.	30 —	32 —
Acţ. Bănc. Naţ. a Rom. 500 l.	— —	— —
„ Soc. Cr. Mob. Rom. 250 l.	— —	— —
„ „ Rom. de Cons. 500 l.	— —	— —
„ „ de Asig. D.-R. 200 l.	— —	— —
„ „ „ Naţionale 200 l.	— —	— —
5% Municipale nuoĭ. . .	— —	— —
Acţ. Banca Prevederea. .	— —	— —
DIVERSE		
Aur contra Argint	12 —	12 1/2
„ „ Bilete bancă.	12 —	12 1/2
Florinĭ Wal. Austr. . . .	2 02	2 03
Mărcĭ Germane.	1 23	1 25
Bancnote francese	99 —	100 —

De vêndare Polobóce góle de vin şi rachiŭ. A se adresa la restaurantul Brenner, strada Stavropoleus No. 2. 10—5

De închiriat de la Sf. Dumitru două prăvăliĭ spaţióse cu camerile lor, pivniţă boltită, curte cu magasie şi puţ, în suburbia Popa Rusu, str. Armeană No. 13. Doritorii se vor adresa în strada Clemanţeĭ, No. 35. 10—2

Dr. L. Robinson

DENTIST

Strămutându'şĭ domiciliul din Berlin în Bucurescĭ, anunţă că locueşte str. Smârdan No. 29. 12—11

Magazia de Lemne la Vultur

Strada St. Stefan No. 21.

Lemne de cer, tufan şi garniţă cu 24 fr- mia kilograme, lemne de carpen bine uscate 26 fr. mia kil. tăiate şi aduse la domiciliŭ.

25—2—10 *Ghiţă Rădulescu*

De vêndare Casele din Strada Călăreţu No. 14, alăturĭ cu fosta grădină Vararu, compuse din 4 camere, 2 bucătăriĭ de zid, 2 magaziĭ de scânduri şi grădină cu pomĭ roditorĭ.

Pentru informaţiĭ a se adresa Calea Moşilor, No. 35.

15—1 Căpitan *Lăzărescu*

GLORIA ROMANIEI

Cea maĭ bună hârtie de ţigarete, şi adevĕrată

PRODUCTIUNE FRANCESA

A CASEI I. SABATOU (PARIS)

(Sistem brevetat)

Care, în urma analiselor făcute la *Paris* şi *Bucurescĭ* s'a constatat că e una din cele maĭ bune.

☞ Atragem atenţiunea fumătoruluĭ, atât asupra calităţiĭ cât şi asupra moduluĭ practic cu care se *detaşéză foiţa din caet fără a o atinge.*

☞ A se observa pe fie-care foiţă numele I. Sabatou.

Depoul general la d-nul **A. KEPICH** calea Victorieĭ 15bis.

şi de vînḑare la debitele de tutun.

DE VĂNZARE La Tipografia „*Universuluĭ*“ Calea Dorobanţilor, No. 8, *Bilete de închiriat* pentru lipit la case

Bucata 5 bani

Pomadă Italiană cu basă vegetală infailibilă pentru a face să reiasă pĕrul pe capul cel maĭ complectamente pleşuv, în timp de 50 ḑile, pênă la etatea de 50 anĭ, dacă rădăcina pĕruluĭ nu este cu totul stârpită. Acéstă pomadă opresce căderea pĕruluĭ, orĭ care ar fi causa ce a produs'o.

După eură

„ **Pomada Italiană** îmĭ redă viaţa pĕruluĭ, rog trimiteţi mĭ un vas. Recunoscinţă eternă. Locotenent Catul. Câmpu-Lung

„ **Pomada Italiană** 'mĭ redă viaţa pĕruluĭ; aveţĭ bună-voinţă a'mĭ maĭ trimete două flacóne. Nu pot îndestul a vĕ mulţumi. — Niculescu, Babadag. “

Preţul unuĭ borcan leĭ 4.50.

Se vinde numaĭ la Administraţia „Universuluĭ“, Calea Dorobanţilor, No. 8, în dosul Episcopieĭ, Bucurescĭ.

Pastile pentru fumătorĭ Aceste pastile se recomandă d-lor fumătorĭ şi celor care din vre-o mică indigestie séŭ bóle speciale aŭ miros urît în gură ; încomodare fórte grea stând în companie. Cutia leĭ 1.

Se vinde numaĭ la Administraţia „Universuluĭ“, Calea Dorobanţilor, No. 8, în dosul Episcopieĭ, Busurescĭ.

Calydor Acéstă specialitate par, fumată al bouquetului de trandafir este superióră orĭ-căreĭ preparaţiunĭ pênă acum cunoscută pentru *albirea, întărirea şi înfrumuseţarea peleĭ.*

Acéstă deliciósă preparaţiune e extrasă din plante exotice de naturile cele maĭ dulcĭ şi balsamice.

Şi garantédă că *Calydor* este cu totul nevĕtămĕtor şi fără nicĭ o substanţă minerală saŭ vĕtămătóre ; albesce imediat şi perfect pelea şi o curăţă cât de curând făcând să dispară orĭ-ce pete ale feţeĭ încreţiturile şi orĭ-ce altă bólă a peleĭ. Flaconul mare leĭ. 2.50.

Mórtea şórecilor Remediŭ fórte sigur şi puternic. Pachetul nu costă maĭ mult de cât 70 banĭ.

Se vinde numaĭ la Administraţia „Universuluĭ“, Calep Dorobanţilor, No. 8, în dosul Episcopieĭ, Bucurescĭ.

Crema Reg. Margareta Acéstă preparaţie în comparabile untuósă şi solubilă, dă fragedime şi frumuseţe peleĭ, previne şi distruge încreţiturile peleĭ, precum şi menţine frumuseţea pênă la o etate înaintată. Face să dispară asemenea încetul cu încetul semnele de văr sat leĭ 3.50.

Benzina Profumata cu flor de levent. Astă benzină rectificată e fórte curată şi lipsită de orĭ ce principiŭ empireumatic, ne reţinând de cât o fórte plăcută odóre. Curăţă de pete stofele cu culorile cele maĭ delicate ; se evaporéză complect în câte-va minute, nelăsând nicĭ o odóre neplăcută. Flaconul leĭ 1.

Se vinde numaĭ la Administraţia “Universuluĭ“, Calea Dorobanţilor, No. 8, în dosul Episcopieĭ, Bucurescĭ.

Deslegarea Şaradei

din „Universul“ de la 15—16 Septembre

Alexandria.—D. St. Ch. Zlătescu, d. Isac Litfan.

Bucurescĭ: Caporal Lobey G. S., F. Poenaru, I. I. Abramovicĭ, G. şi T. Bulgărescu, D. Georgescu, M. L. Roch, A. I. Ghioca, I. Slămnescu, I. S. Şvarţ, I. Eliad, I. Davidovicĭ, V. Ionescu, S. Voiculescu, H. Doctor, I. Zaharia, A. Silberştein, T. Ionide, L. Prager, M. Nae, A. Orange, C. Negoescu, L. Piorkovsky, M. Maller, M. Negoescu, H. Schvartz, M. A. Marcus, Ş. Mireşan, O. Schvartz, G. A. Ionescu., S. Hilf, S. I.

Buzĕŭ : D. Iancu Anamescu, d. Herman A. Cohn, d. Lazăr Grün, d. Costică D. Rădulescu, d. Braunştain Bernard, d. Iacob L. Avram, d. H. E. Leibovicĭ.

Brăila.—D-ra Elena Cociaş, d. G. N. Gheorghiadis, d. I. Kochinos, d. George D. Crussa şi d. C. Dragomirescu.

Bărlad.—D. N. Dumitriŭ, d. Isidor Pomerantz, d. N. Nicolaŭ, d. Mihail Georgescu, d. Sub-locot. V. Abaza; d. Ion Teodorescu şi d. Costache Rogojină.

Botoşanĭ: D. G. Castriş, d. Ion Carantin, d. I. P. Vasiliu.

Bacăŭ : d-ra Agrippina Macry ; d. D. Kyrieacoff, d na Elena Lorenzo, d. Paul Lerne, d. Romulus Grigorcea, Vasiliŭ Dimitrie, d. N. Nicolaŭ, d. A. Nedelcovicĭ, şi d. B. A. Vasiliŭ.

Craiova : D-ra Maria Pârşcovénu, d. G. Popescu, d. Răducanu Pârşcovénu, d. Ioniţă Popescu, d. Alex. I. Corlatzeanu, d-ra Camelia Bălăşianu, d. Ion P. Anthonescu, d-na Maria Raicoviceanu, d. George Boboiceanu, d. Iorgu G. Popovici, d. Popp, d. Olaru Petru, d. Stefan I. Athanasiu.

Caracal : D. M. Han.

Constanţa : D. I. Honig.

(Va urma

Apă Ateniană spre a curăţĭ şi înmuia pĕrul. Face să dispară repede mătréţa şi mâncărimea care adesea contrebuesce la perderea pĕruluĭ, distruge resturile acide produse de sudóre, carĭ sunt germenul diferitelor bóle de pele. Un elegant flaconaş leĭ 1.20.

Se vinde numaĭ la Administraţia „Universuluĭ“, Calea Dorobanţilor, No. 8, în dosul Episcopieĭ, Bucurescĭ.

Lustraline Lichid care comunică orĭ-căreĭ pelĭ o magnefică strălucire. Neîntrecut spre a lustrui ghetele fără a întrebuinţa peria. Se întrebuinţéză apoĭ cu mare succes spre a da o lucire frumósă cingătorilor, tecelor negre ale săbiilor, cozorócelor de la chipiurĭ, răniţelor, sacurilor de voiagiŭ, hamurilor trăsurlor etc. Acéstă specialitate neconţinând aciduri, nu arde pelea, ba încă o apără şi evită de a se păta pantalonĭ domnilor, iér dómnele nu 'şĭ maĭ pztédă rochiile. Flaconul leĭ 2.50.

Editura Tipografieĭ Română-Italiană, **Luigi Cazzavillan**, Calea Dorobanţilor, No. 8.—Bucurescĭ.

ANUL II. No—328. 5 BAINI NTOATA ȚĖRA.—Un numĕr vechiŭ 10 banĭ. JOUI, 26 SEPTEMBRE 1885.

UNIVERSUL

FOAIA POLITICA ILUSTRATA

ABONAMENTE:

Pe an: In tótă România leĭ 18.—
6 lunĭ: „ „ „ 9.—
3 lunĭ: „ „ „ 4.50

Apare în tóte ḑilele de lucru la 7 ore diminéța.

REDACȚIA ȘI ADMINISTRAȚIA:
CALEA DOROBANȚILOR. No, 8. BUCUREȘCI.

Inserțiunĭ și reclame 2 leĭ linia.
Anunciurĭ pe pagina 4-a 60 banĭ linia.
Scrisorĭ nefrancate se refusă.
Articole nepublicate nu se înapoézĕ.

„UNIVERSUL“

Deschide abonamente cu următórele premiĭ extraordinare

Abonamentele încep la 15 și la 1 din fie care lună.

Pentru	1 lună	Leĭ	1.50
„	2 lunĭ	„	3.
„	3 „	„	4.50
„	6 „	„	9.
„	12 „	„	18.

PREMII

Toți abonații pentru un an primsc ca premiu 2 bilete de la *Loteria Ateneuluĭ*, care se va trage în Noembrie, și douĕ frumóse romane ilustrate.

Abonații pentru 6 lunĭ vor primi ca premiŭ 3 frumóse romane ilustrate saŭ un bilet de la *Loteria Ateneuluĭ* și un frumos roman.

Ceĭ ce se abonézĕ pentru treĭ lunĭ vor primi ca premiŭ 2 frumóse romane ilustrate saŭ un bilet de la *Loteria Ateneuluĭ*.

Abonații pentru 2 lunĭ vor primi ca premiŭ un frumos roman ilustrat.

In fine abonații pentru o lună 2 frumóse povestirĭ în valóre de 1 leŭ.

NB. Domniĭ abonațĭ anualĭ și semestrialĭ vor trimite 50 banĭ în plus pentru portul premiuluĭ; ceĭ pentru 3 lunĭ 15 banĭ în plus. Abonații vor fi publicați în ḑiar.

CITIȚĬ

Orí-cine ne va procura abonamente pe suma complexivă de 30 francĭ la ḑiarul „Universul“ va primi ca premiŭ 2 bilete de *Loteria Ateneuluĭ* și 1 frumos roman ilustrat.

Bucuresci. 25 Septembre 1885.

Reforma comunală

Se pare că guvernul se preocupă de reorganisarea comunelor. Mulțumiți d'acéstă apucătură, ne credem datorĭ să reamintim ce am spus altă dată în acéstă cestiune.

Douĕ maĭ cu sémă sunt relele organisăreĭ nóstre comunale: unul resultă din modul cum e împrăștiată poporațiunea pe suprafața teritoriuluĭ, al doilea din legĭ și aplicarea lor.

Se scie că poporațiunea e fórte reŭ împărțită: efect fatal al stăreĭ de lucrurĭ care a dainuit până la 1864. Din acéstă causă satele sunt prea micĭ, prea depărtate unele de altele, ceea ce dă, ca efect în al doilea loc, anemia în finanțe și imposibilitatea d'a face o bună administrație în sensul deplin și modern al cuvêntuluĭ.

Cel l alt rĕŭ se esprimă ast-fel: După organisarea actuală, se ia prea mult de la comune, așa că nu maĭ aŭ cu ce să susție sarcinele legale.

Dacă în adevĕr guvernul vrea să facă reforme să nu pérdă din vedere aceste douĕ puncte ale cestiuneĭ și să remedieze la dênsele.

Leacul, după noĭ, esistă. Satele se pot rectifica și se póte provoca imigrațiunea elementelor române din alte state. Cestiunea financiară asemenea se póte resolva ușor făcêndu-se o maĭ dréptă împărțire a sarcinelor și a veniturilor.

Cugete guvernul și, maĭ ales, céră de la toți prefecții și de la tóte consiliele județine să-ĭ comunice vederile lor.

Nu se póte să nu ajungem ast fel la o organisare bună.

DIN BERLIN

(Corespondența particulară a „Universuluĭ“)

20 Septembre.

Situația din Balcanĭ care, în urma stabilireĭ uneĭ conferințe—ce va ține mâine saŭ poimâine la Constandinopole primele sale ședințe—părea că se maĭ îmbunătățise mult, acum se turbură din noŭ din causa menținereĭ ce iaŭ Serbia și Grecia și a reunireĭ ce se pare că domnesce între diferitele State ce aŭ iscălit tractatul din Berlin.

In privința încurcăturilor ce ar putea creea Serbia, se speră că vor fi înlăturate, cedându-i-se partea teritoriuluĭ Bulgarieĭ până la Dunăre d'asupra Vidinuluĭ.

Asemenea propunere ar fi și fost deja făcută de Austria; dar aplicarea eĭ de pinde exclusiv de primirea ce va întêmpina în Bulgaria, unde probabil nu va fi tocmaĭ plăcută.

Intru cât privesce pe Grecia, ea se înarmézĕ necontenit și populațiile sale arată cel maĭ aprins entusiasm rĕsboinic.

Daily Telegraph ḑice că se fac negocieri între Atena și comitetele macedonene spre a combina o acțiune comună.

Cu tóte acestea, ḑiarele oficióse de aicĭ spun că sarcina conferinței va fi cam complicată dar nu neresolvabilă.

Ḑiarele de aicĭ daŭ nisce amănunte asupra conflictelor întîmplate între trupele albanese și cele turcescĭ.

Capiĭ diferitelor triburĭ din Albania superióră avuseseră în timpul din urmă nisce conferințe cu scop d'a forma o ligă în potriva innovațiilor guvernuluĭ.

Vessel paș'a, numit guvernator al Albanieĭ, hotărî să disolve acéstă ligă, și la 29 August, ajungênd la Diakov cu patru batalióne, arestă pe Suleiman Varci și pe alțĭ capi.

Populația exasperată atacă trupele.

Se întîmplă o bătălie în care amândouĕ părțile suferiră pierderĭ marĭ.

Vessel pașa fu silit să se retragă; dar pe drumul Prizrend fu atacat din noŭ și scăpă prin sosirea a patru batalióne ce ceruse în grabă.

Depeșile asigură că nu e niciĭ o relație între acest fapt și rĕscóla din Rumelia.

— Se anunță că o nouă convorbire a luĭ Giers, care vine din Copenhaga, cu Bismack va avea loc la Friedrichsruhe.

* Ḑiarele laudă pe țar pentru că a refusat să priméscă deputația bulgăréscă trimisă la Copenhaga.

* De óre ce papa a primit să decidă în chestia insulelor Caroline, acésta însémnă că el are încă o putere și nu e prisonierul regeluĭ Italieĭ precum o afirma.

Insă a cam supărat pe lume vestea că Leon XIII a însărcinat pe cardinaliĭ polonesĭ Ledochwsky și Czacky ca să facă raportul asupra acesteĭ chestiunĭ.

* A pricinuit o óre care surprindere scirea sosită din Coblența, că, din inițiativa unor persóne înalte, guvernatorul Coblențeĭ a fost însărcinat să pue a se restaura monumentul înălțat generaluluĭ frances Marceau pe malul stâng al Moseleĭ.

Inscripția francesă va fi înlocuită de una germană.

— Din Londra se depeșézĕ că reunirea ambasadorilor e privită ca preludiul conferințeĭ representanților puterilor, care, în maximă, sunt pentru unirea celor douĕ Bulgariĭ. Ele cer ca administrația Bulgarieĭ propriĭ să fie separată de a Rumelieĭ orientale.

Battemberg va rĕmâne prinț al Bulgarieĭ și va lua funcția de guvernator al Rumelieĭ.

Times primesce din Moscova următórea depeșă:

Gazeta de Moscova acusă pe Englitera că ar fi faptuitórea principală a insurecțiuneĭ rumeliote.

Germanicus.

Readucerea la viață a unuĭ om înecat.—(Veḑĭ pag. 3)

Scurgerea apeĭ. Punerea în funcție a aparatelor respiratoriĭ.

Spice din țară

O alegere.—Alaltăieriĭ s'aŭ întrunit în localul scóleĭ No. 1 de băeți a Statuluĭ, în Galați, membriĭ societățeĭ funcționarilor din acel oraș spre a alege noul lor consiliŭ de administrațiune.

Resultatul acesteĭ alegerĭ este următorul:

Președinte s'a ales d-l casier general Cepraga cu 21 voturĭ din 25 votanțĭ.

Controlor, d-l dr. Vițu.

Membri, d-niĭ Costachi Culoglu, casierul primărieĭ și Sterea Bujeniță, șef de biuroŭ la oficiul stăreĭ civile.

—o—

O mórte prematură. — Sâmbătă la amézĕ a încetat din viéță în Iași d. C. P. Scheletti, distins cetățen din Galațĭ, membru în consiliul aceluĭ județ. Exprimăm tótă durerea nóstră pentru perderea unuĭ tînĕr în flórea vieței.

—o—

Prinderea unuĭ bandit. — Mâna drépta a luĭ Șogor saŭ Catana, îngrozitorul bandit Alexe Creţu a fost prins de poteră într'o pădure din judeţul Ialomiţa. Autorităţile sunt pe urmele tutor hoţilor carĭ compuneaŭ vestita bandă și se speră că în curând îĭ vor prinde.

—o—

Evadaţĭ.—Ni se scrie, că Duminică aŭ evadat de sub escortă Ioan Tănase Gavriloĭ din jud. Suceava precum și Vasile Eftimi din jud. Iași, cari se aflaŭ la penitenciarul din Târgu-Ocna.

Noutăţi Telegrafice

Viena, 23 Septembre.

D. Brătianu a avut azĭ o conferinţă lungă cu contele Kalnoky.

Paris, 23 Septembre.

Resultatele alegerilor sunt cunoscute în 60 departamente. Conservatorii câștigă 44 scaune. Sunt 142 de balotagii.

Viena, 23 Septembre.

D. Brătianu a sosit ierĭ seară. El va sta puţin timp la Viena.

Niș, 23 Septembre.

Sesiunea extraordinară a Scupștineĭ s'a închis după votarea adreseĭ care, parafrasând în părţile esenţiale discursul Tronuluĭ, exprimă încrederea poporuluĭ serb în întêiul sĕŭ Rege.

Viena, 23 Septembre.

Ambasadorul Italieĭ, generalul Robilant, a remis ierĭ Impăratuluĭ scrisorile sale de rechiămare și se va întórce în curênd la Roma pentru a lua portofoliul afacerilor străine.

Sofia 23 Septembre.

Garnisona din Vidin a sosit la Sofia, de unde a plecat în urmă la Kustendil. Contrariŭ aserţiunilor ziaruluĭ „Alte Prese“ din Viena, care afirmă că trupele bulgare sunt desmoralisate, o disciplină exemplară și o mare încredere domnesc în armată.

Depeșa, care anunţă că deputaţiunea bulgară a fost primită cu buna voinţă de Impĕratul Rusieĭ, a produs o mare bucurie în întreaga naţiune.

Liniscea e asigurată pe hotare.

Nisce agenţĭ sârbĭ, ajutaţĭ de nisce funcţionarĭ sêrbĭ de pe graniţă, caut să agite populaţiuniie bulgare, pentru a provoca o mișcare în favórea Serbieĭ.

Mĕsurĭ riguróse s'aŭ luat, pentru a împedica aceste intrigĭ, pe carĭ le a semnalat cabinetul din Sofia guvernuluĭ sârbesc.

Paris. 23 Septembre.

Ziarul „Le Matin“ de la 2 Octombre conţine nararea uneĭ întrevederĭ pe care ar fi avut-o reporterul acestuĭ ziar cu d. Bengescu, al doilea secretar al legaţiuniĭ române din Paris.

D. Bengescu a desmințit tóte cuvintele ce-l atribui acest ziar.

Londra, 24 Septembre.

„Standard“ ḑice că puterile sfătuesc pe Sultanul să accepte unirea bulgară, ocrotind drepturile Turcieĭ și că ele resping pretenţiunile Serbieĭ și ale Greciеĭ.

Londra 24 Septembre.

„Times“ ḑice că, d. Bismarck voesce menţinerea tratatuluĭ de la Berlin și că posiţiunea Conteluĭ Calnoky e compromisă pentru că el a încurajat pe Serbia în pretenţiunile sale.

CRONICA BUCURESCEANA

Miercurĭ, 25 Septembre.

Sosirĭ.—Aŭ sosit în capitală d. dr. N. Calenderu; d. G. Bereeanu, primarul oraşuluĭ Brăila și d, A. Stolojan, ministru al domeniilor.

—o—

Plecărĭ.—D. Lascar Catargiu a părăsit capitala, plecând la moșia sa din jud Covurluĭ.

—o—

Societatea funcţionarilor publiеĭ a ţinut Duminică 22 c. o adunare generala, în care a aprobat darea de sémă presentată de consiliul de administraţie central pentru operaţiunile anuluĭ III societar. S'a făcut în urmă o propunere pentru a se esclude din societate pentru totd'auna d. N. Noreanu, care a insultat printr'un discurs, pe d. vice-președinte d. C. Marcovicĭ, care presida. La acéstă adunare a luat parte maĭ mult de 250 membriĭ.

—o—

Intrunirea oposanţilor.—Lunĭ séra a avut loc la d. N. G. Filipescu o întrunire spre a desbate asupra situaţiuniĭ. La acéstă întrunire aŭ luat parte un numĕr óre-care de tinerĭ în mare parte conservatorĭ. Dupĕ câte aflăm, s'ar fi adoptat idea unireĭ tuturor elementelor de opoziţiune. Se ḑice că Duminecă se va ține o nouĕ întrunire a membrilor partideĭ liberal-conservatóre, la care vor asista și delegaţiĭ de prin judeţe.

—o—

Relativ la o bătaie suferită de tînĕrul Nicu Cotadi și relatată de noĭ în numĕrul de ierĭ, s'a presentat la redacţiune d. Teodor Luca și ne-a afirmat cum că d sa și d. Tabacovicĭ Cristofor n'aŭ intervenit în cérta dintre mumă și fiŭ de cât chiemaţĭ fiind de d-na Caliopi care era amenințată de fiul eĭ Nicu. Ne-a esplicat asemenea cum d. Tabacovicĭ, fiind rudă cu d-na Caliopi, n'a putut să aibă în casa eĭ altă purtare de cât acea a unuĭ membru al familieĭ. Am vĕḑut asemenea că d. Teodor Luca nu e arestat, precum din eróre am spus ierĭ

Pe de altă parte ni s'a presentat și tînĕrul Nicu Cotadi; el are vînătăĭ pe faţă, pe mâinĭ, o umflătură mare la cap, ceea ce n'a putut proveni de cât din bătaie. Parchetul de altminterĭ va avea să lămurească întâmplarea și să trimită judecăţei pe cel care s'ar constata că este vinovat. Nu ne putem însă opri d'a nu desaproba bătaia orĭ-care ar fi motivele ce se invócă.

—o—

O ordonanţă.— Primăria capitaleĭ a dat următórea ordonanţă:

Art 1. Este oprit a se vinde în tot coprinsul capitaliĭ rachiurĭ, fabricate din spirt brut (alcool nerafinat):

Se acordă destilatorilor și tuturor debitanţilor de rachiurĭ, termenul de treĭ lunĭ, de la publicarea acesteĭ ordonanţe, pentru desfacerea proviziunilor de rachiurĭ din spirt nerafinat. După trecerea acestuĭ termen, nu se maĭ permite comercianţilor a avea în depositele lor rachiŭ fabricat din alcool brut.

Art 2. Este asemenea oprit a se limpezi rachiu cu cantităţĭ marĭ de piatră acră.

Art 3. D-nu medic-șef al capitaleĭ și d. cap al poliţieĭ comunale sunt însărcinaţĭ cu executarea ordonanţeĭ de faţă.

—o—

Mortile, carĭ s'aŭ întîmplat în populaţia capitaleĭ în ĕptamâna de la 15 până la 21 Septembre, aŭ fost causate de următórele bóle: de piept, de stomach, scarlantina, angina, meningita. Cea d'întâĭ are 42 de victime, a doua 6, a treia 4, a patra 3.

Nascerile în sĕptămâna acésta s'aŭ ridicat dupĕ cum s'a putut vedea din buletinele ḑilnice ce publicăm, la suma de 105, iar morţile în total la 102.

ACTE OFICIALE

Sunt numiţĭ:

Diaconul Stefan Stefănescu, institutor definitiv la clasa I de la scóla No. 2 de băeţĭ din Galaţ., d-na Maria Ghiţescu, institutóre definitivă la scóla No. 1 primară de fete din Falticeni; d. Dimitrie Bungeţeanu, institutor definitiv la clasa II de la scóla No. 2 primară de băeţĭ din Severin; Sergentul bacalaureat Slobozeanu Constantin din regimentul 2 artilerie s'a înnaintat la gradul de sub-locotenent de reservă; Sergentul bacalaureat Marcarof Abgar din regimentul 8 artilerie, s'a înaintat la gradal de sub-locotenent de reservă; Sergentul bacalaureat Leca Teodor din regimentul 8 artilerie, s'a înnaintat la gradul de sub locotenent de reservă; d niĭ Ion Săndulescu, G. N. Brusaliu și Ghiţa Nicolescu sunt numiţĭ midlocitorĭ de mărfurĭ și cereale pe lângă portul din Brăila; d. Nicolae Viziru, este numit în postul de copist desemnator la serviciul hidraulic central.

Evenimentele din Bulgaria

DIN BULGARIA

Impăcare. — Agentul diplomatic engles Lascelles, îndată dupĕ sosirea sa la Sofia, a și plecat la Filipopoli. Se crede că regina Victoria a Angliеĭ l'a însărcinat să impace pe principile Alexandru cu Sultanul.

Situaţia.—Atât la Sofia cât și la Filipopol de la 6 ore séra înainte, orĭ-ce circulaţie pe strade este aspru oprită. Orĭ ce prăvălie trebue să fie închisă și stradele rĕmân pustiĭ, în stăpânirea poliţieĭ militare.

Pe lângă Târnova, Iamboli și Hermanli se află înșirată o cavalerie rumeliotă, de 600 de ómenĭ, sprijinită de trupe parte bulgare parte rumeliote. Linia Tirnova-Filipopolĭ Eski-Sagra se întăresce continuu. Importanţa Tîrnoveĭ ca punct principal pe drumul spre Iamboli și Filipopolĭ a fost recunoscută și se lucrézĕ cu mare grabă la întăriri. Pentru moment în Filipopoli se afla 6000 de ómenĭ trupe regulate bulgare, și 500 de ómenĭ din miliţia rumeliotă, carĭ staŭ în lagăr afară din oraș.

Principele alérgă fără odihnă de la un hotar la altul spre a inspecta trupele.

Rechisiţiunea cailor, efectelor de îmbrăcăminte, articolelor de hrană se face cu fórte mare blândeţă, saŭ am putea ḑice că maĭ nu se face.

Pâinea și carnea se plătesce cu banĭ pe șim; caiĭ și cel l'alt material de resbel se plătesce jumĕtate cu banĭ pe șin iar cea-l'altă jumĕtate cu bonurĭ de datorie a guvernuluĭ. Bonurile se primesc încă drept banĭ bunĭ căcĭ entusiasmul n'a slăbit.

Este lipsă mare de arme.

Usinile la carĭ s'aŭ comandat armele și șrapnelele refusă de a le expedia înaînte de trimiterea banilor.

Greutăţile financiare nu sunt tocmaĭ micĭ.

Pe strade, în localurile publice și chiar în case particulare, bărbaţiĭ, femeile și copiiĭ se aud ḑi nópte cântând cântece patriotice.

Ministerul de interne, printr'o circulare către consiliele comunale, obligă pe acestea din urmă să de ajutóre tuturor familielor sărace, din carĭ ar fi plecat vr'un membru în rĕndurile armateĭ saŭ s'ar fi inscris ca voluntar.

Principele Alexandru a trimis scrisorĭ autografe împĕraţilor Austrieĭ și Rusieĭ, asigurându-ĭ din noŭ că a fost surprins de evenimentele din Rumelia și că nu a avut nicĭ o cunoscinţă despre dânsele până în momentul isbucnireĭ crizeĭ.

DIN TURCIA

Sfaturĭ se ţin în fie-care ḑi la palat și Pórtă; nu s'a otărît încă nimic positiv.

Puterile aŭ esprimat din noŭ simpatiile lor și aŭ desaprobat purtarea Bulgarilor.

Se crede că conferinţa va ține vr'o douĕ săptămânĭ. Aŭ sosit 40,000 redifi în capitală; 17,000 aŭ fost îndreptaţĭ spre Mustafa paşa.

Câte va trupe de reservă aŭ maĭ fost trimise la frontiera rumeliotă; pentru întêmpinarea cheltuelilor s'a negociat la Banca Otomană un împrumut de patru milióne livre sterlinge, pentru care s'a afectat ca garanţie veniturile linieĭ ferate Singona-Cassaba.

Foița „Universuluĭ„

281

MIETTA

PARTEA PATRA

DOAMNA JORAMIE

XX

Casa crimeĭ

(Urmare)

Și, pe de altă parte, de ce s'ar fi îngrijit dómna aceea de o biată fată ca dênsa? Cum meritase ea atâta simpatie?

Mietta îșĭ făcu repede reflectiile și, gândindu-se la călugăriţa ce o adusese în casa în care se afla, mirându se că ĭ spuseseră că veniseră s'o ia în numele tatăluĭ eĭ, pe câtă vreme nu era adevĕrat, se întrebă, dacă nu căḑuse într'o cursă.

Ceea ce ĭ făcu o impresie durerósă și ĭ pricinui o turburare, care însă fu momentană numaĭ. Atâta însă era de ajuns, ca s'o pue pe gânduri și s'o facă să simtă că era în faţa uneĭ duşmane.

Jși sterse ochiĭ lăcrămânḑi, scóse un oftat, și, rupând tăcerea ce urmase după ultimele cuvinte ale dómneĭ Joramie.

— Ah! dómnă, ce nefericită sunt!

— Oh Dumnezeule! fetiţo, înţeleg nenorocirea, și v'aţĭ găsi într'o circumstanţă într'adevĕr grea și durerósă, dacă, precum v'am spus, eŭ nu m'aș interesa de sórta d-vóstră.

Mietta o putea întreba pentru ce se interesa astfel de sórta eĭ; dar 'și reţinu întrebarea pe buze.

— Acum sunteţĭ singură pe pamênt, urmă dómna Joramie și cu tóte că nu sunteţĭ fiica luĭ Mourillon, purtaţĭ numele acestuĭ om pe care tribunalul o să 'l lovéscă și pata necinsteĭ va cădea asupra d-vóstră; cu tóte că sunteţĭ nevinovată, veţĭ fi socotită ca fiica unuĭ hoţ! E ce-va îngrozitor și spăimântător! și acésta mĕ face să 'mĭ fie milă de d-vóstră.

— Mi-s'a spus, că aţĭ fi putut să 'l luaţĭ de bărbat; dar, în urma nenorocireĭ ce v'a lovit, acéstă speranţă nu vĕ maĭ este îngăduită.

Fata începea să pricépă; dar avu putere să se stăpânéscă și să 'și ascundă agitaţia sa internă.

Din parteĭ, convinsă că fiica fostuluĭ saltimbanc, care jucase chiar și ea pe scenă, era o fată neînsemnată și cu o inteligenţă mărginită, sfiósă și fără nicĭ o energie, dómna Joramie se gândia că o va putea domina uşor.

— Dragă fetiţo, reluă dênsa, în posiţia aşa de durerósă, în care vĕ aflaţĭ, sfaturile uneĭ persóne cu experienţă vĕ sunt cu totul trebuincióse; sunteţĭ gata a primi pe acelea ce vreaŭ să vi-le daŭ?

— Da, dómnă, rĕspunse Mietta.

— Bine: nu trebue să vĕ spun, nu e aşa, că puteţĭ fi sigură de sprijinul meŭ?

„Ce vĕ veţĭ face, Dumneḑeule, dacă. respinsă și despreţuită de toţĭ, n'aţĭ avea o prietină care să vĕ întindă mâna, să vă consoleze și să vĕ sfătuiască. Oh! lovitura ce vi-se dă e teribilă! trebue să renunţaţĭ la unele speranţe, care, de sigur, eraŭ fórte scumpe inimeĭ d vóstră.

„Mi-s'a spus că iubiţĭ pe un tînĕr, domnul George Ramel, un artist.

Mietta nu se putu opri să nu tresară și un fulger repede 'ĭ trecu prin ochĭ.

— Vĕ mulţumesc de interesul ce 'mĭ arătaţĭ dómnă, rĕspunse Mietta; dar vĕ rog să 'mi spuneţĭ ceea ce mĕ sfatuiţi.

— Vĕ voiŭ sfătui, dragă, ceea ce este datoria d-vóstră.

— Spune-ţĭ, dómnă.

— Intâiul lucru pe care aveţĭ să 'l faceţĭ, ca o fată cinstită ce sunteţĭ, e să scriţi o scrisóre domnuluĭ George Ramel, spre a 'ĭ spune, că neputênd păstra speranţa d'a 'ĭ deveni soţie, îl deslegaţĭ de îndatoririle ce luase faţă cu d vóstră.

Mietta plecă în jos capul, spre a nu lăsa să i se vadă flacările ochilor.

— Veţĭ adăoga, urma dómna Joramie, că aţĭ luat hotărîrea sa vĕ retrageţi într'o mânăstire, să vĕ călugăriţi și să vĕ consacraţĭ luĭ Dumneḑeŭ. Aicĭ aveţĭ tóte trebuincióse pentru scris; dacă lucrul acasta vi se pare greŭ, sunt gata să vĕ dictez scrisórea. Mĕ ascultaţĭ, nu e aşa?

— Da, dómnă, vĕ ascult cu tótă atenţia, rĕspunse Mietta cu un glas înnăbușit.

— V'o repet, dragă fetiţo, întâiul lucru, ce trebue să faceţĭ e să scriţi acéstă scrisóre. Pe urmă, după ce vĕ veţĭ împlini acéstă datorie de fată cinstită, vĕ voiŭ conduce într'una din casele sfinte ale Domnuluĭ, unde, recomandată de mine, veţi fi primită cu braţele deschise, veţĭ găsi acolo mângăierea și pacea și veţĭ fi în tot d'auna la adăpost de tóte ticalosiele lumeĭ acesteia.

Mietta ridică încet capul și căutătura sa limpede și pătrunḑĕtóre se aţinti asupra dómneĭ Juramie.

— Dómnă, rĕspunse ea cu blândeţe și cu mare linisce, nu apreciez póte precum s'ar cuveni motivele ce vĕ împing să 'mĭ acordaţĭ ocrotirea d-vóstră; vedeţĭ ce puţin sunt vrednică de dênsa, nu sunt nicĭ de cum dispusă a urma bunele sfaturĭ ce credeţĭ de datorie să 'mĭ daţĭ.

Dómna Joramie deveni palidă de tot și în oshiĭ eĭ scânteiaŭ flacărĭ sinistre.

Fata urmă:

— Nu voiŭ scrie domnuluĭ George Ramel, precum mĕ sfătuiţi, fiind că nu mi-se pare de trebuinţă. Ș'apoĭ, dómnă, nesimţind nicĭ cea maĭ mică vocaţiune pentru viaţa călugărésca nu voiŭ intra în mănăstire ca să mĕ pun la adăpost de tóte ticalosiile lumeĭ acesteia.

Ochiĭ dómneĭ Joramie scânteiaŭ de necaz?

— Așa dar, ḑise ea, îmĭ despreţuiţĭ sfaturile.

— Cuvêntul e ales rĕŭ, dómnă; nu vrea să ḑică a despreţui nisce sfaturĭ bune, dictate de bună-voinţă, când îmĭ expun cu umilinţă motivele ce mĕ împiedică d'a le urma.

— A-a dar, v'aţĭ hotărît, refusaţĭ a scrie domnuluĭ George Ramel, cum vĕ cer?

— Da, dómnă, pentru că acea scrisóre n'ar fi de nicĭ un folos.

— Și nu vreţĭ să intraţĭ într'o mănăstire?

— Oh Dumneḑeule! dómnă, n'aș fi la

DIN SERBIA

Răspunsul Scupcinei la mesagiul regelui Milan începe ast-fel:

„Sire, poporul serbesc n'a cruțat nici o dată bani și sânge, când a fost vorba să protegeze libertatea și Statul. El a sciut în tot d'auna că Patria este o vorbă deșértă, dacă n'are de basă ideea de stat.

„Poporul ca și un singur om și ca și în timpuri de grele încercări se simte animat de o energie deplină alăturea de evenimentele ce se desfășură în vecinătatea nóstră. El a înțeles că sórta viitorului sĕŭ stă în cestiunea actuală și că a venit ora, în care trebue a hotărî dacă e să trăiască saŭ, după lupte crâncene, să piară.“

Adresa asigură apoi pe rege că representanții țĕrei însuflețiți de același spirit se grupézĕ în jurul lui, spre a 'i mulțumi de îngrijirea sa pentru țară în ora de primejdie. Simțul de dreptate al poporului serbesc este grav atins de cele petrecute în Rumelia.

Serbia, primind tractatul de Berlin, a declarat că 'l va respecta în mod consciincios, spre a da lumei dovedĭ că nu doresce de cât cultura pacinică prin mun că. Cu durere a vĕdut însă că cele-l alte state din Balcani aŭ încercat și încércă a clătina basa existenței lor și a Serbiei.

„Dacă adĭ Europa va primi ca tractatul de Berlin, acel mare act internațional, să se distrugă, atunci va peri orice garanție a desvoltărei pacinice, orice garanță contra propagandei hoților și turburărilor de tot soiul. Și aceste garanții le distrug tocmai aceia care în a facerea Bregova aŭ arăt t că nu sciŭ să aprecieze folosul bunelor raporturi de vecinătate și sfințenia datoriilor.

Adresa încheie ast-fel:

„Poporul vostru, sire, are credință în puterea sa, care s'a păstrat prin atâtea încercări; poporul crede în steaua cea bună a Obrenovicilor; el se încrede în Voi, care sunteți cel d'âncĕi rege al Serbiei renăscute?

DIN RUSIA

Mișcări de trupe. — Rusia concentrézĕ trupe numeróse în Basarabia. Mai multe regimente de cavalerie cari se aflaŭ în Polonia aŭ pornit spre fruntarie.

Ilustrația nóstră

Medicina a făcut mari progrese în timpul din urmă. Adi nu se mai póte dice cum se dicea înainte că *mortul este mort*, căci s'aŭ vĕdut casuri unde medicul a înviat morți ca toți morții.

De curând, doctorul Howard a găsit un noŭ metod d'a readuce la viață pe înecați și pe asfixiați din care orĭ-ce viață a perit. In ilustrația nóstră la dreapta sus, se încércă noul metod la un înecat; jos se aduce res flarea în plămânii unui asfixiat. Mai mulți medici sunt presinți la operațiune. Metoda a reușit pe deplin și doctorul Howard a luat un premiŭ de la *Lige Saving Company*.

Spice din Străinătate

Un episod al holerei.—Am vorbit în numerile trecute de scenele dureróse ce se petrec la Palermo, din pricina superstițiunei poporului.

Mai dăunădi se găsi ușa unei case închise, fără ca in năuntru să se audă vre-un sgomot óre care.

Siluindu-se ușa, se găsiră doi soți morți de holera de vre o câte-va dile și lângă ei un copil de câte va dile, încă în viață. Bietul copil fu luat și adăpostit la Orfanotrofiul sĕrmanilor holeroși, unde e îngrijit cu mare atenție. Este hrănit cu fă ină lăptósă.

—o—

2000 uvrieri în grevă.—Luni, săptămâna trecută, a început, din pricina unor divergențe născute între uvrieri și propietari, o grevă parțială în fabrica de bumbăcărie Poma și Magliano în Biela (Italia). Acum greva e generală: 2000 și mai bine de uvrieri cer conservarea tarifelor prețului munchei schimbate dilele acestea. S'a făcut și o arestare.

—o—

Fierbere de cadavre.—Acum câte va dile populația din San Francisco (Statele Unite) a fost atîțată fórte mult, descoperind că numeroșii chinesi ce locuesc în California sub nasul autorităților sanitare, fierbeaŭ ósele morților lo, spre a le trimite în China lipsite de orĭ-ce materie supusă putredirei.

Osele ast-fel pregătite eraŭ puse, cele ce veniaŭ din interiorul ținutului, în cutii de tinichea, purtând în litere chinesesci numele și adresa mortului saŭ rudelor sale în China.

Cele ce veniaŭ din San Francisco eraŭ tratate fără atâta băga e de sémă.

Cadavrele pregatite astfel eraŭ vre-o 300 și eraŭ să fie îmbarcate pe vaporul *City of Pekin*, dar fură sectestrate de Coroner și puse intr'un car, spre a fi duse la Morgă.

Pe drum carul se răsturnă, cutiile cădură și se deschiseră, aratând puturosul lor conținut.

Puțin lipsi ca să nu se întêmple o răscólă. Poliția interveni și cadavrele fură duse la Morgă, unde rĕmaseră secfestrate.

Ce e mai frumos, este că cele 6 companii chinese din San Francisco vor să intenteze proces Coronerului, pentru că a luat cutiile și cuprinsul lor.

—o—

Un noŭ vulcan în Sicilia.—Un brigadier de la Ficuzza, provincia Palermo, vedea în tóte serile un foc ardênd pe o culme numită Busambro.

Crezênd că era vre-un loc de întâlnire al unor hoți, se decise să se ducă a 'i surprinde.

Își adună ómeni din companie și porni, înarmat până in dinți, spre culmea, unde se vedea ardênd focul.

Mica trupă mergea de câte-va ceasuri, când, ajungênd la marginea unui platoŭ, se audi o bubuitură gróznică, subterană; apoi o suflare puternică, și pe dată începu să cadă o plóie de pietre incandescente.

Trupa jandarmilor, orĭ-cât era de curajósă, față cu asemenea lucru o rupse de fugă înapoi și, ajungênd la Ficuzza, brigadierul spuse întêmplarea.

Consiliŭ practic

Ca să stergeți petele de grăsime de pe stofele de lână, luați o uncie de borax pulverizat, una de camfor și puneți-le să se topésca într'un litru de apă. Puteți să puneți acest lichid în sticle, unde se póte păstra. El sterge fórte bine petele și nu strică culórea stofei.

Ultime Sciri

Bucurescĭ, 25 Septembre.

D. prim ministru Ion Brătianu s'a reîntors ieri în țară cu trenul accelerat, din Vêrciorova. D. președinte al consiliului s'a oprit la Florica și mâine de diminéță, Joi, va sosi în capitală.

—o—

Cum am anunțat deja, M. S. Regele va sosi în capitala Joi séra la $5^1/_2$ și va descinde la palatul de la Cotrocenĭ.

—o—

Agentul diplomatic al Bulgariei lângă guvernul nostru, d. Nacevici, a părăsit capitala ducêndu se la Viena, de unde, se dice că se va duce la Berlin, pentru a împlini o misiune din partea guvernului sĕŭ.

—o—

Se vorbesce că personalul în serviciul esterior al vămilor va fi micșorat, desființându-se mai multe biurouri de vamă, care vor rămâne ca sucursale.

—o—

De și s'aŭ hotărât ca mĕsurile în vigóre să fie cele decimale, mulți precupeți și măcelari întrebuințézĕ vechea oca.

Agenții din Capitală voind ieri a confisca asemenea mĕsuri legale, negustorii halelor se dice că s'aŭ opus a le da și a avut loc o încăierare care a fost sfîrșită de gendarmi.

—o—

Societatea „Carpații“ din Capitală, în ultima sa întrunire, a ales ca președinte al ei pe d. C. C. Dobrescu profesor la liceul Sf. Sava iar vice-președinți pe d-nii D. Moroianu și C. Ghica Simionescu care este redactor la „Națiunea“.

Inserții și Reclame

Ni se trimite din Craiova următórele rânduri, spre publicare cu plată, remânênd tóte afirmațiunile sub respunderea celui ce le iscălesce:

Despre capelmaistrul musicei regimentului 1 dorobanți din Craiova. Până la vêrsta de 14 ani nu pot spune nimic, fiind încă copil. La 14 ani a intrat într'un regiment austriac și, prin lingușire, a ajuns sergent-major. Avea dârz și mustăți răsucite, că se amorezase tóte bucătăresele, spălătoresele de dênsul. Unde 'i remânea timp pentru studiul musicei? Nisce gânduri fatale l'aŭ tras în viața civilă, unde nefericirea l'a urmat: ca bas nu l'aŭ putut angaja, ca trîmbițaș era cu totul netrebuincios, alte instrumente sunt mai dificile. Suferi mult de fóme și de sete și era aprópe semi-nebun; când, precum dice proverbu german.

Wen die Noth am grösten ist Gotteshilfe am nächsten; obținu un înalt post de hamal în Arad pe Maramureș. Studiând atunci musica în fond, a făcut mulțime de marșuri din șlep la țerm și vice-versa.

Intâmplarea l'a adus apoi în Bucurescĭ, unde avu iarăși dile negre, până fu primit ca gagist la roșiori. La urmă, prin multe lingușiri, a luat postul de *maistor* la regim. I. dorob. din Craiova. 'Și resucește mustețele acum cu ambele mâini; e perfect în pian! Scie să se laude cu compozițiile altora, iar compozițiile sale proprii sunt pentru gustul sĕŭ.

Când compune o horă 'și uită de vocile medii. Cât pentru dedicațiuni, nu le uită și dedică chiar compositie străină.

Când póte cui-va face vr'un rĕŭ îl face.

Va ajunge să dea musica cu preț de 7 lei 50 bani pe la înmormântări, pentru nunți va lua 9 lei 75 b. și dacă craiovenii vor vrea musica și la botez vor plăti 3 lei 50 b.

Nu sciŭ dacă e permis d'a scóte sabia și a amenința pe ómeni, d'aĭ ataca prin cârciumĭ.

Un ast-fel de capel-maistru avem în Craiova. *Iohan Marinech.*

Artist în musică.

Domnule Redactor,

La 23 Septembre a. c. am perdu-un act de paupertate al d-nei Ana Nt Bălcescu, de la Percepția de galben, s. până la Casieria de Ilfov; vĕ rog a pui blica prin jurnalul d-v. cine 'l va găsi și 'l va aduce la domicilul meŭ strada Fetei No. 6, Sub. Precupeții noi, va primi o recompensă de 10 lei. *N. Bursan.*

Starea civilă a Capitalei

Pe dina de 23 Septembre

Născuți 35.
Morți 8.
Casătorii nici una.

Califug Lazs

Remediŭ infaiiiail contra orĭ căruĭ fel de bătături,

Flaconul lei 1,30.

Se vinde la adm. „Universului“, calea Dorob. No. 8. Cu adăogare de 40 bani se trimite franco în tótă țara'

Director și redactor: *Nicolae Procopiu*

---

locul meŭ, de óre-ce până acum nimic nu mĕ atrage într'un mod special către Dumneḑeul bunătățeĭ, milostivireĭ și dreptățeĭ, care e ocrotitorul nevinovaților, al celor slabĭ și al apăsaților.

— Ah! mĕ desfidați!

— Nici n'am de gând, dómnă!

— Oh! băgați bine de sémă, fetițo, dacă 'mĭ resistați, dacă refusați a vĕ supune....

— Cer iertare, dómnă, întrerupse Mietta cu demnitate și cu tărie, n'aveți nicĭ un drept asupra-mĭ, și nu vĕd de ce ar trebui să mĕ supun d vóstră.

Dómna Joramie sări în sus cu ochiĭ fulgerătorĭ.

— Ticălósă fată! exclamă cu un glas înfuriat și ne mai putêndu-și reține ciuda, dar nu simți că escĭ în puterea mea, că, urându-te, cum te urăsc, te pot călca în picióre.

Mietta, care se sculase și dênsa nu 'și putu stăpâni gróza și făcu duoĭ pași înapoĭ.

— Ah! ah! 'ți e frică! dise dómna Joramie, scrâșnind din dinți.

— Nu, dómnă, nu 'mi-e frică, rĕspunse Mietta trist și cu blândețe; dar vĕdêndu vĕ în ce stare sunteți, mĕ simt cuprinsă de milă.

Cufundată cu totul în furia sa, dómna Joramie 'și eșise din minți.

— Iți repet, exclamă ea, vreĭ să te supuĭ, vreĭ să facĭ ceea ce 'ți cer?

— Nu, rĕspunse cu răcélă fata.

Dómna Joramie, nebună de necaz, porni spre Mietta, ridicând în sus mâinile.

Fata ridică în sus capul, într'o atitudine plină de dispreț, și, fără să se dea înapoi, ascepță loviturile.

Dar brațele dómneĭ Joramie recăduse fără voia eĭ și, cu tóte că era în culmea furieĭ liniscea feteĭ și mai ales aerul eĭ demn îĭ împuneaŭ.

Și nimic nu spunea acesteĭ nenorocite, pe care patima o orbia și o scotea din minți că era în fața fiiceĭ sale!

Este adevărat însă că nicĭ o tresărire a inimeĭ nu însciința nicĭ pe Mietta că acea femee teribilă, acea furie înverșunată în potriva eĭ, fĭ era mumă.

— Ah! fiică blestemată de saltembancĭ, reluă dómna Joramie cu un glas aprins de mânie, tu aĭ tremura și aĭ cere milă, dacă aĭ sci tótă ura ce am în potriva ta!

— Dumneḑeule! dómnă, rĕspunse fata, de ce atâta ură? ce v'am făcut?

— Ce mi aĭ făcut? Tu aĭ cutezanța să iubescĭ pe George Ramel!

— Póte să fie o cutezanță din partemĭ, rĕspunse Mietta cu mândrie; dar nu cred însă să fie o crimă, mai ales când am fericirea sa fiŭ iubită de acela pe care 'l iubesc.

— Tacĭ! Ah! tacĭ!

— Dar, dómnă, ce vĕ pasă, dacă iubesc pe domnul George Ramel?

— Nu vreaŭ ca să 'l iubescĭ, te opresc d'a 'l iubi!

— Deŭ, cuvintele d-vóstră sunt fórte ciudate, dómnă; nu vreți; mĕ opriți.... Nu pricep....

— Pe de altă parte, tu n'aĭ dreptul d'a te gândi la George Ramel și nicĭ el nu se póte gândi să se însóre cu fiica unui hoț, o fată culésă în noroiŭ, o actriță ticălósă.

— „Ah! nu pricepĭ! Ah! nu sciĭ de ce te urăsc cum póte nicĭ o femee n'a urît pe alta! Eĭ bine, să 'ți spun. Iubesc pe George Ramel, mĕ pricepi? Il iubesc, îl iubesc! Mĕ pricepĭ, acum?

Drepte una în fața celeĭ l-alte, cu capul în sus, cu sînul palpitând și cu buzele tremurând, muma și fica steteră cât va nemișcate, încrucișându și focul privirelor lor.

— Ah! acum vĕ recunosc, sunteți dómna Joramie! exclamă Mietta.

— Nu te înșelĭ, eŭ sunt dómna Joramie, și eŭ 'ți spun: Tu nu veĭ fi nicĭ o dată a luĭ George Ramel; el va înceta să te iubéscă și te va desprețui.....

— Dacă domnul George Ramel ar fi în stare să mĕ desprețuiască și să înceteze d'a mĕ iubi, rĕspunse fata cu un glas demn, voiŭ încerca să mĕ mângâĭ cu idea că el nu merită un amor așa de adevĕrat, așa de pur și așa de mare cum este al meŭ pentru dênsul. Dar cred că nu mai aveți nimic alt să 'mĭ spuneți, dómnă; îmĭ dați voie să plec.

Un rîs, sec și convulsiv, isbucni printre buzele dómneĭ Joramie, pe care liniscea feteĭ o înfuria din ce în ce.

— Ah! dise ea însoțindu și cuvintele cu o căutătură sinistră, te credĭ liberă, credĭ c'o să te las să plecĭ așa, liniscită și nepăsătóre; aide de!... Am jurat că nu veĭ mai revedea pe George Ramel, mĕ pricepĭ? Nu 'l veĭ mai revedea!

„Tu 'mĭ escĭ o piedică, mĕ superĭ și am hotărît să mĕ curăț de tine... ticălóso! Nu trebuia să mi te găsescĭ in cale! Când un lucru mĕ împedică, îl sfăram.... Nu uita că escĭ în puterea mea și că nu 'mĭ poți scapa.

Atunci, sub căutătura fulgerătóre a rivaleĭ sale, biata Mietta începu să tremure.

— Cu tóte astea, reluă dómna Joramie, vreaŭ să mĕ milostivesc de tinereța ta; sórta ta e în mâinele mele. Vreĭ să scriĭ scrisórea și să fiĭ dusă astă-séră într'o mănăstire?

Mietta dete din cap că nu.

— Ticălóso! aĭ vrut'o! urlă dómna Joramie aĭ căreia ochĭ se injectară de sânge.

Și, apucênd pe fată de gât, o strânse de pare că vroia s'o sugrume.

Dar, cu o mișcare repede înapoi, Mietta isbuti să scape.

— Oh! dómnă, dómnă! dise ea cu un glas plângator și rătacit.

Dar dómna Joramie sări din noŭ la dênsa o apucă de braț și o trase lângă masă.

— Vreĭ să scriĭ? strigă ea.

— Nicĭ o dată! nicĭ o dată! rĕspunse Mietta, redobândindu-și tótă energia. Săturați-vĕ scărbósa ură; ucideți-mĕ dacă vreți, dar nu mĕ veți face să fac ceea ce nu vreaŭ.

— Ah! așa merge, urlă dómna Joramie; eĭ bine, fată ticălósă, voi fi fără milă pentru tine!... Tu veĭ rĕmâne în casa asta!

(va urma).

Emile Richebourg

Foiţa „Universului„

102

Bucătarul Regelui

PARTEA DOUA

X

(Urmare)

— Ce vreţi să faceţi?

— Să ucid pe acel om căci despre ţuesc pe acésă femee.

— Sciţi cine este acest don Bernardin?

— Un obraznic.

— Toţi se tem de dênsul.

— Eŭ nu mĕ tem de nimenĭ.

— Doroteea! Doroteea! se auḑi într' acel moment.

— Aidem! trebuie să reintru pe scenă! Blestemată piesă, blestemată sórtă!... Asceptaţi mĕ şi nu plecaţi.

Şi Doroteea, lăsând braţul luĭ Juan, trecu repede pe scenă. Peste puţin se auḑi aplause sgomotóse.

XIII

Era miezul nopţeĭ; doĭ bărbaţi înnaintaŭ pe strada *El Arenal* spre San Mar-Martino.

Nóptea era întunecósă: ploua, şi nu se putea deosibi cine eraŭ aceĭ doĭ bărbaţi. Luară spre San Martino; ajunşi acolo, cotiră la stânga pe o potecuţă strîmtă, şi intrară în nisce case ruinate. Pe dată un glas strigă:

— Cine 'i acolo?

Ofiţerul Saltillo, rĕspunse unul dintre ceĭ doĭ, don Bernardin a sosit?

— Da, e aicĭ; dar să intrăm, plouă al draculuĭ de tare. Vom găsi noĭ în ruinele astea vre-un loc pentru duel. Aţi adus o lanternă?

— Da, dar d-vóstră.

— Şi eŭ.

— Ei bine, să le aprindem şi să intrăm.

— Pătrunseră într'un fel de odae abia luminată de lanterne în fundul căreia staŭ don Bernardin şi martorul luĭ.

— Când veţi vroi, domnilor, ḑiseră ceĭ doĭ martorĭ.

Adversariĭ nu 'ĭ lăsară să maĭ repete invitarea, şi se aruncară unul contra celuĭ-l alt.

La primul asalt al luĭ Juan, lanterna pe care don Bernardin o ţinea în mână căḑu şi se sparse. Montino aruncă pe a luĭ aşa în cât odaea remase luminată numaĭ de lanternele martorilor.

— Ce faceţi acolo, în colţul acela, ca un liliac? ḑise Juan martoruluĭ luĭ Bernardin; şi o lovitură dată cu latul spadeĭ urmă acestor cuvinte. Vellado. martorul, scóse un fel de muget, trase spada, şi se repeḑi asupra luĭ Montino. Tinĕrul avea acum înaintea sa doĭ vrăjmaşĭ, carĭ 'l atacară cu furie dar el apărându-se cu spada când într'o parte când într'alta, nu 'ĭ lăsa să se apropie. Ofiţerul cu, spada în técă, sta la spatele tinĕruluĭ. Juan Montino, fără să 'şĭ piérdă cumpătul, lovia pe rînd şi într'unul şi în cel-l-alt cu latul spadeĭ; ofiţerul muria de rîs, şi Montino rîdea şi el. Bătuţi înjuraŭ şi blestemaŭ, dar Juan îĭ băgase aşa de bine într'un colţ, în cât le era cu neputinţă să ésă de acolo. Lucrul acesta devenise o batjocură îngrozitóre; era insulta cea maĭ mare ce şe putea aduce la doĭ bărbaţi. De o dată se vĕḑu o lumină, şi se auḑi o detunaţie. Bernardin furios, necăjit, scosese de la brĕŭ un pistol, şi trăsese cu dênsul. Din norocire Juan băgase de sémă mişcarea, şi lovi pe Bernardin cu spada peste mână; glonţul intră în pământ. Don Bernardin, care luase spada cu mâna stângă spre a alerga la acest mijloc neleal, se află ast-fel desarmat. Vellado, descurajat coborî în jos spada.

— E o mişelie mâşavă! strigă ofiţerul.

Don Bernardin nu rĕspunse şi se depărtă mormâind:

— Mĕ voiŭ rĕsbuna.

Vellado vroia să plece şi el, dar fu oprit de ofiţer.

— D-vóstră nu sunteţi rĕspunḑĕtor de mişelia prietenuluĭ d-vóstră, îĭ ḑise el; veniţi cu noĭ.

— Nicĭ o vorbă asupra acesteĭ întêmplărĭ, ḑise Montino; acum avem ce-va maĭ bun de făcut.

— Adică?

— Să cinăm.

— Dar Doroteea, care trebue să fie îngrijată?

— O vom însciinţa.

— Eĭ bine; aidem să cinăm.

— Unde vom merge ca să nu prea fim jupuiţi? întrebă Montino.

— Vom merge la *Casa Baja* de la San Mique; vom găsi acolo păstrăvĭ şi prepeliţe bune.

Şi câte şi treĭ tineriĭ porniră. Bătutul părea că uitase loviturile primite, şi vorbia ca şi ceĭ-l-alţi doĭ; câte şi treĭ rîdeaŭ de Bernardin, şi rîḑênd şi glumind ajunseră la *Casa Baja*.

— Maĭ înainte de tóte, domnilor, vĕ declar că nimenĭ altul nu trebue să plătéscă afară de mine, ḑise Montino.

— Acordaţi, rĕspunse ofiţerul.

— Prea bine, adaogă Vellado, dar cu condiţie ca să platesc eŭ altă dată.

— Bine, dar nóptea asta e a mea.

— Prea bine!

Şi ofiţerul se apropiâ de uşă şi bătu; nu rĕspunse nimenĭ.

— Nu vor vroi să deschidă, ḑise Vellado, ora statornicită de regulamentele poliţieĭ a trecut de mult.

— Vom vedea, ḑise ofiţerul bătênd din noŭ. Deschideţi, sunt ofiţerul Saltillo.

Ca şi cum acest nume ar fi fost un talisman, uşa se deschise pe dată.

Intraţi, ḑise cine-va încetişor din năuntru, şi nu faceţi sgomot, să nu vĕ audă vecinĭ şi să mĕ denunţe rondeĭ.

— Ah! vecinĭ!..

(Va urma)

E. Fernandez y Gonzales.

CURSUL BUCURESCI

CASA DE SCHIMB

TOMA ŢACIU

No. 60. Strada Lipscani, No. 60.

Pe ḑiua de 20 Septembre 1885.

	Cumpăr.	Vêndute
5% Rentă Amortisabilă	92 1/4	93 —
5% Rentă Rom. perpetuă.	88 1/2	89 1/2
6% Obligaţiĭ de Stat	88 —	89 —
6% „ C. F. R. R.	— —	— —
5% „ Municipale	72 —	74 —
10 fr. „ Caseĭ p. 300 l.	210 —	214 —
5% Ser. funciare Rurale.	85 1/2	86 1/2
7% „ „ „	99 —	101 1/2
5% „ „ Urbane.	81 —	82 1/2
6% „ „ „	90 —	91 1/2
7% „ „ „	97 —	98 —
Im. cu prime Buc. 20 l. buc.	30 —	32 —
Acţ. Bănc. Naţ. a Rom. 500 l.	— —	— —
„ Soc. Cr. Mob. Rom. 250 l.	— —	— —
„ „ Rom. de Cons. 500 l.	— —	— —
„ „ de Asig. D.-R. 200 l.	— —	— —
„ „ „ Naţionale 200 l.	— —	— —
5% Municipale nuoĭ	— —	— —
Acţ. Banca Prevederea	— —	— —
DIVERSE		
Aur contra Argint	12 —	12 1/2
„ „ Bilete bancă.	12 —	12 1/2
Florinĭ Wal. Austr.	2 02	2 03
Mărcĭ Germane	1 23	1 25
Bancnote francese	99 —	100 —

GLORIA ROMANIEI

Cea maĭ bună hârtie de ţigarete, şi adevĕrată

PRODUCTIUNE FRANCESA

A CASEI I. SABATOU (PARIS)

(Sistem brevetat)

Care, în urma analiselor făcute la *Paris* şi *Bucuresci* s'a constatat că e una din cele maĭ bune.

☞ Atragem atenţiunea fumătoruluĭ, atât asupra calităţiĭ cât şi asupra moduluĭ practic cu care se *detaşéză foiţa din caet fără a o atinge.*

☞ A se observa pe fie-care foiţă numele I. Sabatou.

Depoul general la d-nul A. KEPICH calea Victorieĭ 15bis.

şi de vînḑare la debitele de tutun.

DE VĂNZARE La Tipografia „*Universuluĭ*“ Calea Dorobanţilor, No. 8, *Bilete de închiriat* pentru lipit la case

Bucata 5 bani

DIMITRIE CONSTANTINESCU

MAGAZIN DE PĂNZĂRIE

No. 12.—Strada Lipscanĭ.—No. 12.

Olandă de Romburg, Bilfeld, Clazer Belgiană de treĭ coţi, Madepolon franţ zesc, Mil no, Percal, Tulpan, Oxfort de aţă şi alte felurĭ de pânzărie fină.

No. 8.—Bazar Victoria.—No. 8.

Lingerie de dame, Mare asortiment de Broderie, Ciorăpărie de dame şi de bărbaţi, Gulere, Manşete, Cravate, Corsete şi tot felul de galanterie.

Preturile sunt cele maĭ convenabile.

De vêndare Polobóce góle de vin şi rachiŭ. A se adresa la restaurantul Brenner, strada Stavropoleus No. 2. 10—6

De închiriat de la Sf. Dumitru douĕ prăvăliĭ spaţióse cu camerile lor, pivniţă boltită, curte cu magasie şi puţ, în suburbia Popa Rusu, str. Armeană No. 13. Doritoriĭ se vor adresa în strada Clemanţeĭ, No. 35. 10—3

Dr. L. Robinson

DENTIST

Strămutându'şĭ domiciliul din Berlin în Bucurescĭ, anunţă că locueşte str. Smârdan No. 29. 12—12

Magazia de Lemne la Vultur

Strada St. Stefan No. 21.

Lemne de cer, tufan şi garniţă cu 24 fr- mia kilograme, lemne de carpen bine uscate 26 fr. mia kil. tăiate şi aduse la domiciliŭ.

25—2—11 *Ghiţă Rădulescu*

De vêndare Casele din Strada Călăreţu No. 14, alăturĭ cu fosta grădină Vararu, compuse din 4 camere, 2 bucătăriĭ de zid, 2 magaziĭ de scânduri şi grădină cu pomĭ roditorĭ.

Pentru informaţiĭ a se adresa Calea Moşilor, No. 35.

15—2 Căpitan *Lăzărescu*

Laureta Sterle renumita cărturăresă sosită de curênd în Capitală şi domiciliată în Calea Plevneĭ No. 60, la sfîrşitul Bulevardului face cunoscut arta sea de a ghici trecutul, presentul şi viitorul cu cărţile, şi dupe semnele pălmeĭ. 12—1

Sa perdut Vineri la 30 cor. un câine de vênĕtóre, colóre castanie închis la ambele urechĭ, crestat la una din labe o pată albă, care 'l va aduce la sub semnatul str. Bis. Ene, No. 2 va primi o recompensă.

Aman de Hahun.

Un meditator

Cine voesce ca să aibă un adevĕrat meditator atât pentru clasele gimnasiale cât şi cele primare şi în timpul cel maĭ scurt să frequenteze o clasă, să se adte seze la Tipografia Naţională, Strada Gabrovenĭ No. 20. 12—2—1

Glicerina rectificată şi parfumată cu buchet de trandafir spre a vindeca scorojirile peleĭ şi a apăra de orĭ-ce bólă de pele; păstrézĕ fragedă carnea dânduĭ fineţe şi transparenţă. Flaconul leĭ 1.20.

Se vinde numaĭ la Administraţia „Universuluĭ“, Calea Dorobanţilor, No. 8, în dosul Episcopieĭ, Bucurescĭ.

Fleur du bouquet de Noce pentru înfrumuseţarea peliţeĭ; frumuseţea şi juneţea eternă. Acéstă preparaţie e alésă, dă imediat, chiar la prima întrebuinţare o moliciune delicată, o albéţă de marmură, înfăţişérea şi parfumul crinuluĭ şi al roseĭ, figureĭ, braţelor, gâtuluĭ şi mânelor, înlătură petele de roşéţă şi de sóre, şi tóte nefrumuseţile peliţeĭ, redă feţeĭ arse brune de sóre colórea primitivă. Miracol de frumuseţe, peliţă încântătóre, isvor de juneţe. Flaconul leĭ 5.

Se vinde numaĭ la Administraţia „Universuluĭ“, Calea Dorobanţilor, No. 8, în dosul Episcopieĭ, Bucurescĭ.

Mórtea şórecilor Remediŭ fórte sigur şi puternic. Pachetul nu costă maĭ mult de cât 70 banĭ.

Se vinde numaĭ la Administraţia „Universuluĭ“, Calep Dorobanţilor, No. 8, în dosul Episcopieĭ, Bucurescĭ.

Lustru pentru a pune în scrobélă Acéstă specialitate pusă în scrobélă dă albiturilor când vor fi călcate, un lustru strălucitor. Preţul leĭ 1.20.

Se viude numaĭ la Administraţia „Universuluĭ“, Calea Dorobanţilor, No. 8, în dosul Episcopieĭ, Bucurescĭ.

Deslegarea Şaradei

din „Universul“ de la 15—16 Septembre

Focşanĭ: D niĭ A. Arsenescu, V. Petrovicĭ, J. V. Gherassim.

Falticenĭ: D nu G. V. Poppescu.

Găescĭ: D-na Elisa Pârvulescu, d-nu N. Lecopulo.

Giurgiŭ: D-rele M. Isac, A. D. Smilof; D niĭ P. Nicolescu, Em. Schreiber, Al Stanc., I. Ivanovicĭ, C. Stavri.

Galaţi: D na E. N. Coemgiopulo, d-ra Goldstein, M. Sculy, M. Dornescu, D. Georgescu, H. T. Albu, d-niĭ Ch. Nicolau, Prophir Georgescu, N. J. Alexandrescu, A. Ceabacu, A. I. Silberştein, S. Petrovicĭ, Enrico Seidner, G. J. Ghioca, Th. C. Theodorescu, O. Bercovitz, I. Enăchescu, A. Pancaldi, P. Pri., G. P. Alecu.

Iaşĭ: D niĭ V. Sava, B. Margulies, Ed. Margulies, D. M. Cracalescu, A. C. Grigoriu, P. G. Cernătescu, D. Rădulescu, O Löbel, I. S. Glückman, G. Landes, Ivaşcu, D. Rădulescu, G. D. Mărdărescu, Gh. Neculau, I. J. Omu.

Mogoşóia: Serg. furier J. Popescu.

Mereni de jos: D. A. Tocilescu.

Pitescĭ: D rele R. B. Miclos, A. Păunescu, Purcăreanca Ióna, d-niĭ Gh. N. Stănoĭ, R. D. Muşetescu, M. G. Vais, D. I. Nisipeanu, G. Dancovicĭ, I. L. Purcăreanu, Fraţi Naftali, M. Rosenthal S. Feldman, C. F. Gheorghiu.

Dr. Lempart Dentist, Bulevardul Elisabeta No. 8, s'a reîntors în capitală. 3—1

Pomadă Italiană cu basă vegetală infailibilă pentru a face să reiasă pĕrul pe capul cel maĭ complectamente pleşuv, în timp de 50 ḑile, pênă la etatea de 50 anĭ, dacă rădăcina pĕruluĭ nu este cu totul stârpită. Acéstă pomadă opresce căderea pĕruluĭ, orĭ care ar fi causa ce a produs'o.

După eură

„ **Pomada Italiană** îmĭ redă viaţa pĕruluĭ, rog trimiteţi mĭ un vas. Recunoscinţă eternă. Locotenent Catul. Câmpu-Lung

„ **Pomada Italiană** 'mĭ redă viaţa pĕruluĭ; aveţi bună-voinţă a'mĭ maĭ trimete douĕ flacóne. Nu pot îndestul a vĕ mulţumi. — Niculescu, Babadag.“

Preţul unuĭ borcan leĭ 4.50.

Se vinde numaĭ la Administraţia „Universuluĭ“, Calea Dorobanţilor, No. 8, în dosul Episcopieĭ, Bucurescĭ.

Editura Tipografieĭ Română-Italiană, **Luigi Cazzavillan**, Calea Dorobanţilor, No. 8.—Bucurescĭ.

ANUL II. No—329 5 BANI NTOATA ȚĖRA.—Un numĕr vechiŭ 10 banĭ. VINERI, 27 SEPTEMBRE 1885.

UNIVERSUL

FOAIA POLITICA ILUSTRATA

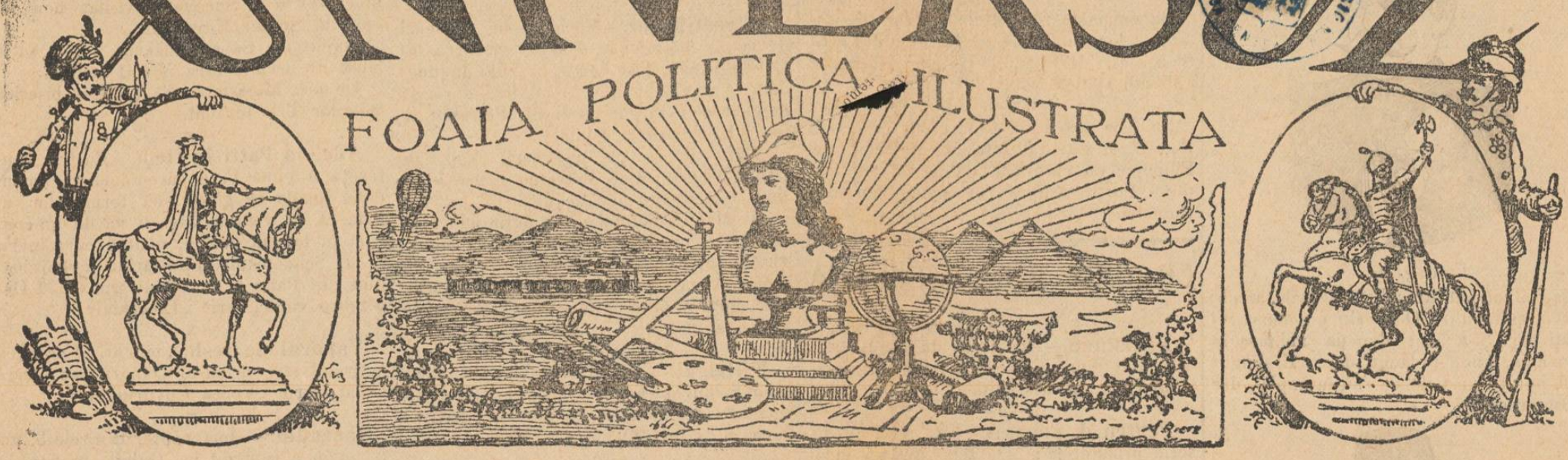

ABONAMENTE:

Pe an: In tótă România leĭ 18.—
6 lunĭ: „ „ „ 9.—
3 lunĭ: „ „ „ 4.50

Apare în tóte ḑilele de lucru la 7 ore diminéța.

REDACȚIA ȘI ADMINISTRAȚIA:
CALEA DOROBANȚILOR. No. 8. BUCURESCI.

Inserțiuni și reclame 2 leĭ linia.
Anunciurĭ pe pagina 4-a 60 banĭ linia.
Scrisorĭ nefrancate se refusă.
Articole nepublicate nu se înapoéză.

In curând va apare

CALENDARUL „UNIVERSULUI"

pe anul 1886

In format mare, de aprópe 150 pagine, care va fi unul dintre cele maĭ bogate și cele maĭ populare ce a aparut până acum în românesce.

Pe lângă datele și sciințele indispensabile ómenilor de afaceri, funcționarilor și orĭ-căruĭ cetățean, va conține o interesantă parte literară, originală, și cele maĭ variate ilustrațiĭ, între carĭ portretele tutulor ómenilor notabilĭ din România, moriĭ în cursul anuluĭ 1885, cu biografiĭ complecte.

Pe lângă astea apoĭ va cuprinde rețete pentru familiĭ și un studiŭ noŭ al mijlócelor ca omul să nu se îmbolnăvéscă nici o dată. Va avea apoĭ o mare colecțiune de palavre și anecdote prec m și povești, etc.

In curând vom publica tabla de materiĭ.

Acest calendar, fiind cel maĭ eftin, va fi de sigur cel maĭ răspândit și pentru acésta am reservat 15 paginĭ pentru anunciurĭ. D niĭ comercianțĭ și industriașiĭ carĭ ar dori să'și facă stabilimentele cunoscute, să se presinte imediat la administrația *Universuluĭ* spre a se învoi.

Prețul fix al acestuĭ calendar va fi de leĭ 1.20.

La abonațiĭ „Universuluĭ" se va vinde cu 80 banĭ.

Bucuresci, 26 Septembre 1885.

Să ne gândim

Un ḑiar din capitală a publicat ḑilele acestea scrisórea unuĭ diplomat român, acum în neactivitate. In óre-carĭ cercurĭ se dă acesteĭ scrisorĭ o însemnătate deosibită și se spunea chiar că ea ar fi inspirată de sferele înalte.

Ne credem datorĭ să punem pe cititoriĭ noștri în cunoșcință d'aceste sgomote confuse și de fondul scrisoriĭ care le-a dat nascere.

Diplomatul nostru se ocupă de influința ce póte avea, pentru România, unirea bulgară: Orĭ cum, ḑice el, trebue să credem că unirea sĕvêrșită la 7 (19) Septembre, va fi ratificată de puterĭ. Și dacă e așa, atuncĭ vom avea în cóstele nóstre, nu micul și neînsemnatul principat bulgar, ci un stat egal cu noĭ în teritoriŭ și maĭ bine favorisat de cât noĭ prin înaltele sale rudeniĭ de rasă. Nu maĭ póte fi îndoială că bulgariĭ vor voi și vor încerca să ne ia Dobrogea.

Așa dar un pericol ne amenință, ḑice diplomatul român. Ce trebue să facem? Dacă ni s'ar lua Dobrogea, cum ni s'a luat Basarabia și gurile Dunăriĭ, vom fi cu desăvărșire înăbușiți și vom peri. Trebue dar să ținem la dênsa, să luăm mĕsurĭ de apărare. Dar cu fruntariile de astă zi nu putem face nimic; dupĕ părerea ómenilor competințĭ de la noĭ și de aiurea, fruntaria de aḑĭ nu póte fi apărată. N'am putea resiste, de cât numaĭ atuncĭ când linia de granță între noĭ și Bulgaria ar începe de la Rusciuk și trecând prin Silistria s'ar sfîrși la Varna. Am avea atuncĭ un trunghiŭ care póte servi drept basă de operațiunĭ. Diplomatul cere să lucrăm în consecință.

Nu analisăm acéstă propunere; nu voim să cercetăm câte cestiunĭ rădică ea și chiar de am încerca dacă am reuși. Nu ḑicem de cât un singur lucru:

Să ne gândim.

Din Filipopoli

(Corespondența particulară a „Universuluĭ")

20 Septembre.

Am făcut escursiunĭ afară din Filipopoli și am găsit satele cu adevĕrat deșerte; bĕtrânii, carĭ aŭ făcut în trecut experiența barbarieĭ și iataganuluĭ turcesc, i am găsit înfuriațĭ pe neputința lor, sculându-se din patul lor de zăcere și mergênd a face pe ogóre tréba fiilor și nepoților plecați sub steag. Pe un lan am găsit o cétă de acești bĕtrânĭ, cu furcile în mână, reamintindu-și de scenele de rĕscóle de acum 30 saŭ 40 de anĭ, însuflețindu-se de o brăvură saŭ de un șiretlic întrebuințat în paguba başi-buzucilor și uitându-și cu desăvêrșire de fânul ce veniseră să strîngă, de cartofi, de porumb carĭ se strică de ploĭ și de vite.

M'am gândit că atâta mișcare până și în cele maĭ obscure colibĭ, atâta abnegație de mijlócele de traiŭ nu se póte să nu împlinéscă dorul bulgarilor spre libertate și viață vie, dor strâns și reprimat de veacurĭ de asuprire.

Românii sunt dintre toțĭ străiniĭ ceĭ maĭ bine îmbrățișațĭ prin satele și orașele Rumelieĭ. Numele de român deschide ușele tuturor caselor și predispune tóte inimele la confidențe. Din câțĭ bulgarĭ am întâlnit niciunul n'a fost ca să nu vorbéscă cu respect și cu un fel de entusiasm de România și de regele eĭ. Inclinarea acésta câtre țara nóstră vine d'acolo póte că bulgarĭ aḑĭ în peninsulă nu maĭ aŭ amicĭ; neamurile de același sânge precum serbiĭ li s'aŭ declarat vrăjmași; de ruși, cu tóte binefacerile pe carĭ nu le tăgăduesc, bulgariĭ nu maĭ puțin se țin într'o óre-care reservă. Pe de altă parte apoĭ limbagiul simpatic al ḑiarelor române cu ocasiunea unireĭ a sfîrșit a fixa în inimele bulgărescĭ o iubire ce s'ar putea pune cred eŭ la marĭ încercărĭ.

*

In timp ce princepele Alexandru colindă hotarele ca să ție liniște, Stranski conduce guvernul din Filipopoli, amestecând pe voluntarĭ cu soldațĭ regulați și expediându'ĭ apoĭ la cutare punct unde principele 'ĭ aștéptă ca să 'ĭ consemneze. Sosesc de la principe câte patru curieriĭ pe ḑi; Stranski îndréptă trupele în direcțiunea arătată de principe echipându-le cu strictul necesar; acest necesar e fórte restrins, cu tóte astea nu s'a auḑit nimeniĭ până aḑĭ ca să murmure. Voluntarul scie că dupĕ fóme și dupĕ frig, 'l aștéptă un glonte, dar hotărîrea d'ântêĭ a fost așa de tare în cât nimic nu 'l maĭ póte abate de la dênsa. Oameniĭ trăițĭ neînfrânațĭ prin munțĭ și prin bălțile de lângă mare, se supun disciplineĭ și pedepselor cu o blândeță neesplicată.

Stranski a isprăvit se ḑice baniĭ acordați de Sobranie, și ceea ce maĭ întrebuințézā sunt averile pe jumĕtate a câțĭ-va bulgarĭ din Varna și Sofia.

Ministrul Caravelof s'ar fi exprimat că pune marĭ speranțe pe bună voința Austro Ungarieĭ în conferința de la Constantinopol. Austro-Ungaria s'a arătat în totd'auna simpatică bulgarilor; dênsa 'ĭ a sfatuit să se abțină de la orĭ-ce agitație din parte le în Macedonia; bulgariĭ 'ĭ aŭ respectat do ința; aŭ tóte motivele deci a crede că dênsa va apăra unirea în conferință contra celor l'alte puterĭ, și chiar contra Rusieĭ, dacă acésta va persista în hotărîrea d'a depune pe principe de carĭ bulgariĭ nu se vor desparte cu orĭ-ce preț.

Circulă pe aci svonul că la Belgrad s'a descoperit un noŭ complot contra regeluĭ Milan.

Comandantul de până acum a miliției rumeliote, Drigalski pașa, un polonez căruia nu se putea găsi nicĭ o simpatie pentru unire. a fost internat la Sofia.

Pe dealurile carĭ se întind d'a lungul rîuluĭ Pundja am putut observa cu ochianul mișcarĭ active de trupe turcești. Se asigură însă că numĕrul lor nu e mare. Ordinul de ḑi către trupe ḑice ca să se evite orĭ ce ciocnire; dar dacă turciĭ s'ar încerca să trécă din cóce de hotar, atuncĭ să fie respinșĭ.

O rumeliotă care 'ĭ-a plecat bărbatul.—(Veḑĭ pag.3)

Vĕ trimit două portrete, unul al lui Drigalski de care vorbiĭ, altul al luĭ Gavril pașa.

Drigalski

Cap al milițieĭ Rumelieĭ orientale, aghiotant al sultanuluĭ, Drigalski e polonez revoluționar. Și-a facut educația militară în Germania, unde fu făcut ofițer. El singur ar fi putut opri cele ce s'aŭ întîmplat, dar a fost arestat.

Gavril pașa

Gavril Efendi Kristovicĭ e un funcționar plin de inteligență, bulgar de origină, scriitor, advocat bun, dar fără energie.

Dacă Alexandru I îĭ va oferi un post bun în Statul sĕŭ, el va primi, căcĭ a considerat tot-d'auna unirea Bulgarilor ca indispensabilă; dorea numaĭ să nu se întîmple sub serviciul sĕŭ, care era de 5 anĭ.

Teodorof.

Noutăți Telegrafice

Berlin, 24 Septembre.

Se anunță din Zanzibar „Corespondenței politice coloniale“ că locotenentul Schmidt a cumpărat prin tratat pentru „Societatea germană a Africeĭ orientale“ teritoriul Usuramo cu escelentul port Dar es-Salam.

Prin cumpărarea acesteĭ provinciĭ, provincia Șuțu câștigă óre care însemnătate.

Agram 24 Septembre.

Dieta a hotărît să excludă 5 deputați radicalĭ din 60 de ședințe. Opoziția a propus să se remită Impĕratuluĭ o adresă, prin care să se céră revocarea Banuluĭ.

Dieta va discuta acéstă propunere mâine.

Viena, 24 Septembre.

D. Kalnoky a dat un prânz în onórea generaluluĭ Robilant. Printre invitați se găseaŭ contele Taaffe, d. de Kallay, ambasadoriĭ Germanieĭ, Engliterei, Franței, Italieĭ, Rusieĭ, Turcieĭ, și personalul ambasadeĭ Italiene.

Paris, 24 Septembre.

Se cunoaște resultatele tutulor departamentelor—afară de alegerile din Paris. S'aŭ ales: 180 candidați din drépta și 135 din stânga. Sunt 221 ballotagiĭ.

Constantinopol, 25 Septembre.

Se ḑice că d-nii Ciomacoff, și Hagi Petroff aŭ fost delegați de guvernul din Filipopol cu misiunea de a da explicațiunĭ Porțiĭ asupra evenimentelor din Rumelia.

CRONICA BUCURESCEANA

Joĭ, 26 Septembre.

Dimisiune.—Aflăm ca d. M. Ionescu 'și a dat dimisiunea ca membru din consiliul comunal al Capitaleĭ.

—o—

Pentru d. primar.—Un cetățean ne scrie următorele: „De treĭ anĭ s'a început o canalisare pe la fostele ape feruginóse spre a se scurge baltașurile de la Filaret și a se feri de inundație o mulțime de case din Slobozia, Manea Cavafu și Broșteniĭ, dar ea a remas uitată spre favorul angineĭ, varioleĭ și a o mulțime de maladiĭ, de care sufera bieții locuitorĭ din acele părți îndecit ca ceĭ din alte părți ale capitaleĭ. Dacă timpul e prea înaintat pentru continuarea aceleĭ canalisarĭ, rugăm pe d. primar să dispue pavarea în acésta tómnă a aceleĭ noĭ strade canalisate, cel puțin pe cât s'a înaintat și canalisarea spre a se stârpi nenumĕratele baltacurĭ ce se fac în timpurĭ de plóie și despre care știți, cum s'a esprimat un strein călĕtor în No. 305 al ḑiaruluĭ „Universul“.

—o—

Inaugurarea biserice Dómna Bălașa va avea loc Duminica viitóre, cu mare pompă. Aflăm că la acésta solemnitate va asista și M. S. Regele.

—o—

O bună dispositiune.—D. ministru al instrucțiuneĭ a adresat directorilor tuturor școlelor primare și secundare o circulară prin care invită pe d-niĭ directorĭ și d-ne directóre a lua mĕsurile cuvenite pentru a opri diferiți vĕnḑĕtorĭ ambulanți cu covrigĭ, ḑaharicale și fructe care se aglomerez lângă scoli și care întrețin pe copiĭ într'un neastâmpar continuŭ, pe lângă că acele obiecte sunt tot d'auna vătamĕtóre sănătății lor.

—o—

E. S. Said pașa, fost ministru plenipotențiar al Turcieĭ la Berlin, ierĭ diminéță a trecut prin capitală ducându-se la Constantinopol cu trenul Fulger.

—o—

Burse pentru chimie. — Concursul pentru acordarea de burse tinerilor, ce vor a se specializa în chimie, s'a terminat și dintre cinci concurenți, cari mai rămăsese la al doilea concurs, aŭ reușit numaĭ doĭ, d-niĭ d. Many, student al facultățeĭ de științe din Iași și d. I. Tomescu student al facultățeĭ de științe din Paris. Două burse aŭ rĕmas dar vacante.

—o—

O rectificare.—Vorbind în numĕrul de la 25 Septembre despre afacerea luĭ C. Măgurénu, fost perceptor, dat în judecată pentru falș în acte publice, am scris cum că s'ar înrudi cu d. St. Petrescu, ajutorul primaruluĭ capitaleĭ.

După informațiĭ luate maĭ d'aprópe putem afirma, că d. Petrescu n'are legătură de rudenie nicĭ de departe cu numitul Măgureanu; nu e maĭ puțin adevĕrat însă ca, scriind acea informație, n'am avut în intențiune d'a face o insinuare rĕŭ voitóre la adresa d-luĭ Petrescu, a căruĭ conoscută onorabilitate e maĭ presus de orĭ-ce atingere.

—o—

Faliment. — A. Rosenfeld, ceaprasar militar din calea Victorieĭ, a fost declarat în stare de faliment. Se ḑice că pasivul se urcă la 65,000 leĭ.

—o—

Otrăvire cu bureți.—Maĭ multe persóne s'aŭ otrăvit mâncând bucate gătite cu bureți în formă de ciupercĭ, pe carĭ 'ĭ vând de câte-va ḑile pe stradele capitaleĭ și în piețe o mulțime de femeĭ și țigăncĭ, sub nume de bureți de prun, pe când se scie că în jurul Bucurescilor nu există liveḑi de prunĭ.

Maĭ mult de 24 persóne, ce locuesc în jurul pieței Amza se sbat în cele maĭ crude durerĭ de stomac.

D-na Cordea, profesóră de pedagogie la scóla centrală de fete gătind și mâncând din acești bureți, d'împreună cu mama sa și cu o servitóre, s'a simțit pe dată otrăvită și de sigur ar fi murit dacă n'ar fi bĕut imediat lapte, pe care din fericire 'l avea la îndemână. D-niĭ doctorĭ Drăghescu, Clement, chiemați în ajutor, aŭ dat bolnavelor ajutóre grabnice, înlăturând orĭ ce primeḑdie.

Scim că există la primărie un serviciŭ pentru a se cerceta ast-fel de alimente d'a se pune în vĕnḑare. Ne mirăm, cum s'a întrodus în piețe, fără scirea aceluĭ serviciŭ, plantele otrăvitóre.

—o—

O mare representație va avea loc la teatrul Dacia, Joĭ la 26 Septembre, dată de trupa d-luĭ A. Vlădicescu și Fani Tardini. Se vor juca aceste două comedii:

Pălăriile ambulante, în treĭ acte, și *Döctorie pentru sócre*, într'un act.

Comedia, *Doctorie pentru sócre* s'a jucat încă de câte-va orĭ și publicul a făcut un haz nespus; uniĭ aŭ rîs cu hohot de la început până la sfârșit.

Bucurescenii, cunoscênd bine pe d. Vladicescu, 'ĭ îndemnăm a nu scăpa ocasia d'a vedea *Doctorie pentru sócre*, dacă voesc să rîdă.

Spice din țară

Regele la Iași.—Majestatea Sa a asistat alaltă ierĭ la serviciul divin, ce s'a oficiat în Catedrala orașuluĭ, Sf. Mitropolie. Apoĭ intovărășit de P. S. Mitropolit al Moldoveĭ și al Sucevei a visitat noul lolocal al Sfinteĭ Mitropoliĭ.

Majestatea Sa a rĕmas pe deplin satisfăcut de architectura nouluĭ templu.

De aicĭ Majestatea Sa a visitat biserica Sfinților Treĭ-Ierarhĭ.

—x—

Adelina Patti în Iași.—Ilustra cântăréță Adelina Patti care a încântat amândoue lumile cu glasul sĕŭ fermecător, aflăm că va veni în Iași și va da un concert în teatrul nostru, pentru care lucru D. I. Schurmann impresariul, a venit inadins din Paris și a reținut ziua de 21 Decembre viitor, scrie „Liberalul“.

—x—

Vaporul de resbel, bulgar, *Alexandru* a trecut ierĭ în susul Dunăriĭ pe lângă Galați scrie „Vocea Covurluiuluĭ“.

—x—

Incendiŭ.— Ierĭ nópte, la orele 3, un incendiŭ a isbucnit în Galați, în strada S ta Vineri. Sinistrul a consumat o casă a D neĭ Tasica Grigoriadi, de unde a isbucnit focul, o casă a D neĭ G. Săvescu și o casă, un grajd și un șopron al D neĭ Luxița Stavrica. Pompieriĭ aŭ sosit cam târḑiŭ. Martorĭ oculariĭ ne încredințéză că hu tumurile de la pompe eraŭ stricate și abia funcționaŭ.

—x—

Relativ la sinuciderea domnișóreĭ Estera Cați din Peatra, despre care am vorbit deja, maĭ primim următórele relațiuni:

Procurorul s'a transportat imediat la fața loculuĭ și d'împreună cu un medic a constatat mórtea prin sinucidere cu un revolver. In buzunarul feteĭ s'a găsit o scrisóre, în care între altele se ḑice:

„In ultimele momemente ale vieței, am socotit de cuviință a face cunoscut părinților meĭ și tuturor acelora carĭ, după ce m'aŭ cunoscut, vor deplânge tristul meŭ sfîrșit, causa hotărîreĭ mele d'a mĕ sinucide. Voesc ca întêmplarea mea să servéscă de lecțiune tuturor părinților, carĭ nu iaŭ în sémă simțirea fiilor lor.

„Părinții meĭ, voĭ mi-ați dat viața și tot voĭ mi-ați luat'o, prin fanatismul vostru răpindu'mĕ iubituluĭ inimeĭ mele, sub cuvênt că e român și că e creștin pe care legea nóstră 'l desparte de voĭ și de mine.

„Pentru nesimțirea ce ați arătat la tóte lacrimile și rugămintele mele, vĕ daŭ acum ca resplată cadavrul meŭ.“ etc.

Amintim că tînĕra fată era înamorată de un student român.

—x—

Reserviști bulgarĭ.—Ni se scrie din Piatra următórele: In orașul nostru se aflaŭ 20 de bulgarĭ, dintre carĭ 11 tinerĭ reserviști; audind de evenimentele petrecute în țara lor și citind convocarea

---

Folța „Universului„

282

MIETTA

PARTEA PATRA

DOAMNA JORAMIE

XX

Casa crimeĭ

(Urmare)

— Dar, Dumneḑeule, ce vreți să faceți cu mine, dómnă?

— Ce 'mĭ va plăcea. Dar să sciĭ bine; escĭ în mâna mea și nimenĭ nu te póte scăpa, casa asta e mormêntul tĕŭ, nu veĭ maĭ eși d'aicĭ, nicĭ vie nicĭ mórtă!

— Oh! exclamă Mietta, uitându-se speriată pr'imprejur, nu veți săvârși o asemenea crimă, dómnă! Iertare, iertare!...

— Nu, nicĭ o milă pentru o ticalósă de soiul tĕŭ! reluă dómna Joramie, ți aĭ hotărît sórta, escĭ osândită.

— Iertare, dómnă, iertare!

— Te urasc, te urăsc!

Și dómna Joramie, transformată în furie, cu spuma la gură, respinse pe fată cu atâta violență, în cât biata fată, pierḑendu-și echilibrul, căḑu jos, lovindu se cu fruntea de scânduri. Scóse un țipăt de durere, sângele curgea.

Amețită, aprópe să leșine, avu destulă putere ca să se ridice în genuchĭ, și întinse mâinele rugătóre spre neîmpăcata sa vrajmașă.

Dar acésta, fără să 'ĭ fie rușine saŭ să 'ĭ pară rĕŭ de fapta sălbatică ce săvârșise, aruncă feteĭ o privire crudă și, repeḑindu se la o ușă pe care o deschise, striga:

— Veniți, veniți!

Pe dată, șovăind și pe jumătate beți, doĭ barbați se arătară.

Mietta scóse un țipăt de gróză și de spaimă recunoscênd într'unul din aceĭ bărbați pe miserabilul care o chinuise în copilarie.

Infricoșată, își puse tótă puterea ce 'ĭ maĭ rĕmânea ca să se scóle în picióre, și ochiĭ sĕĭ rătăciți căutară o eșire pe unde sa fugă.

Nu vĕḑu de cât numaĭ ușa deschisă înnaintea eĭ. Dar de o dată i-se împainjinită ochiĭ, i se îngreuiă respirația; în gâtul eĭ rĕsună un fel de horcait de agonie și căḑu din noŭ pe scândurĭ unde rĕmase fără suflare.

Ceĭ doĭ ticaloși asceptaŭ un ordin.

— Duceți o d'aicĭ, ḑise cu răcéla dómna Joramie, și aruncați-o într'o subterană, pe o grămadă de paie.

XXI

Tatăl și fiul

A doua ḑi după răpirea Mietteĭ și arestarea bietului Mourillon, aprópe cam la aceeași ură când acesta se arĕta înnaintea judecătoruluĭ de instrucție, Lucian Morel, pe care profesorul sĕŭ cu greŭ l'ar fi recunoscut în îmbrăcămintea sa fórte curiósă, scobora repede strada Mouffetard și se îndrepta spre strada Ourcine, unde se afla odaea locuită de tatăl sĕŭ.

Printr'un soiŭ de composiție himica 'și făcuse óchește pielea, gâtul și mâinile.

Purta pantaloni de pânză albastră prea lungi și prea largĭ, o jiletcă cu dungi marĭ și o blusa cenușie larga și lunga care de sigur trebuia să fi aparținut unuĭ om mare și gros.

Era încălțat cu nisce cisme care jucaŭ în picióre luĭ și purta pe cap o șapcă de alpaga. O pipă înegrită, scurtă și umflată, pe care o ținea între dinți și din care părea că fumézā, de și era stinsă, complecta ciudata luĭ travestire, care 'ĭ da aerul unuia din pungașiĭ pe care 'ĭ vedem cu fricā, nóptea, umblând prin mahalalele mărginașe.

Pe la jumĕtatea stradeĭ Ourcine se opri și, după ce aruncă primprejur o căutătură repede, intră pe o potecuță, înire două uluce, și ajunse în curênd în mijlocul unuĭ teren vast pe care se ridică vreo cinci, șése barace numaĭ cu două etajurĭ d'asupra pămêntuluĭ.

Era un soiŭ de oraș uvrier unde locuiaŭ sute de peticarĭ și cerșetorĭ de tot felul, unde în fine mișuna o populație întrégă de ómenĭ în miserie.

Prefăcêndu se că golise multe pahare, Lucian trecu făcênd pe grozavul prin mijlocul unuĭ grup de copiĭ de amêndouĕ sexurile, care se rostogoliaŭ prin praf pe d'inaintea ușilor, și se sui pe o scară putredă, la care o frânghie servea de balustradă.

Ajungênd în capul scăreĭ, bătu la o ușă.

Din năuntru un glas slab și răgușit ḑise:

— Cine e acolo?

— Bine, e aicĭ, am noroc, cugetă băiatul.

Și rĕspunse:

— Eŭ sunt, Lucian.

Morel, Care sta culcat, se sculă și, în cămașă, cu piciórele góle, se duse să deschidă.

Mai întâĭ făcu un pas înapoĭ plin de mirare; dar după ce se frecă la ochĭ încărcați încă, ca și capul, de fumul spirtóselor absorbite în ajun, recunoscu în sfârșit pe fiul sĕŭ.

Acesta închisese ușa și, abia ținêndu-se pe picióre, rîdea ca un om beat, ținêndu se de mijloc.

Morel, uimit, îl examina de la cap până la picióre.

— Ce! ḑise băiatul gângăvind, ce, tata nu 'și maĭ recunósce amabila sa odraslă?

— Nu pot crede, rĕspunse fostul țesător de la Vignotte; da, da, tu escĭ, acum te recunosc, copilule; dar, ḑĕŭ, 'mĭ a trebuit mult; te vĕd așa de schimbat, aĭ o figură așa de curiósă.... Dar ce, copilul meŭ, de unde escĭ? Nu cum-va viĭ din fundul Africeĭ.

— Nicĭ n'am eșit din Paris măcar un minut.

— Dar nu maĭ escĭ la tipografie?

— Oh! mĕ plictisisem cu meseria aceea murdară, și'apoĭ, nu vreaŭ să lucrez, eŭ...

— Bine, dar ce facĭ acum?

ce li s'a făcut prin ziare, aŭ strîns o sumă de 560 leĭ și în ziua de 22 Septembre aŭ plecat spre Bulgaria.

—x—

Omor.—Un locuitor din Desta, jud. Dolj, anume Mitică Ioan Nicola, luându se la cértă pentru descărcarea unuĭ car cu fên cu individul Stancu Mareu din aceeaș comună, l'a împuns cu o furcă de fer în partea stângă, pătrunzând până la inimă. Locuitorul Stancu Mareu a încetat imediat din viață. Criminalul a fost imediat arestat.

ACTE OFICIALE

„Monitorul oficial" de ieri publică regulamentul pentru înscrierea în clasa I secundară a absolvenților cursuluĭ primar din scólele publice.

* D. I. Em. Culoglu, actual revisor scolar al județuluĭ Tutova-Falciŭ, este destituit din acel post.

* D I. Talman, copist la căpitănia portuluĭ Giurgiu, și D. Scarlat E. Momiceanu, copist la comisariatul maritim al portuluĭ Sulina, sunt permutațĭ unul în locul altuia.

* Sunt numițĭ: D. Emanoil Neagu, la tribunalul Dorohoiŭ, procuror; d. C. Gh. Semaca, substitut la tribunalul Dorohoiŭ; d. Dimitrie Metaxa, președinte la tribunalul Teleorman; d. G. Georgescu, judecător de instrucțiune la tribunalul Braila; d. G. Popescu ajutor la ocolul Tê goviște; d. Ioan Botez, ajutor la ocolul Tutova; d. Leon Crupenschi, membru la tribunalul Dorohoiŭ; d. Stefan, I. Prundeanu se numesce în funcțiunea de adjunct al caseĭ de depuneri, consemnațiuni și economie de pe lîngă casseria de Covurluĭ.

Evenimentele din Balcanĭ

DIN BULGARIA

Înțelegere cu Serbia.—Sucnarov ministrul bulgar ar fi zis într'un consiliŭ de miniștrĭ că el crede maĭ nemerit ca Bulgaria să lucreze în înțelegere cu Serbia spre a face pe Turcia să cedeze dreptelor lor pretențiunĭ. „Cu Serbia avem interese comune, ar fi zis Sucnarov, noĭ și serbiĭ ne vom putea face concesiĭ reciproce fără a ne jigni nicĭ o dată, pe când orĭ-ce altă putere ne-ar lua maĭ mult de cât ne-ar da."

Mișcări de trupe.—Voluntariĭ sosesc neîncetat prin centrele de înarmare. Alaltă ieri aŭ sosit din Lom-Palanca la Vidin maĭ multe transporturĭ carĭ a doua zi aŭ fost trimise la Adlije. După o depeșă, voluntariĭ ar face multe șicane țĕranilor și comit pradăciuni; Aza Stoianovicĭ, un emigrant sêrb, tot acela care în anul 1883 a provocat rĕscóle în districtul Kujazevacz se află în lagăr la Adlije.

Ieri aŭ plecat încă din Filipopoli 900 de omenĭ spre hotare.

Un regiment bulgar a primit ordin de marș la Vidin. Lipsă de oficerĭ sub alternĭ nu este dar lipsesc omenĭ speciali pentru gradele înalte și pentru alte funcțiĭ.

Numĕrul voluntarilor din Macedonia carĭ aŭ intrat în armata rumeliotă se urcă la maĭ bine de 8,000.

O mare bucurie domnesce în tótă Bulgaria fiind-că Țarul a primit deputația bulgară.

Scrisórea principeluĭ către împĕrațiĭ Austrieĭ și Rusieĭ, scrisóre de curând trimisă, zice că el a fost surprins de evenimentele din Bulgaria și că nicĭ in Pilsen nicĭ în Franzesbad el n'a aflat și n'a avut nicĭ o cunoscință despre cele ce se pregătiaŭ în Filipopol.

Asupra celor ce afirmă principele, putem zice încă, după sciri speciale ce avem, că îndată după resturnarea luĭ Gavril pașa la Filipopolĭ, cea d'întêĭ depeșă din partea guvernuluĭ provizoriŭ a fost către principe. Când acesta a citit cele câte-va rânduri ale depeșeĭ, prima luĭ întrebare a fost:

— Scie Rusia despre acésta?

— Nu, i-sa respuns.

Și fiind că Alexandru stătea pe gândurĭ nesciind ce să hotăréscă un rumeliot i-a zis:

— Principe, timp de gândit nu este, trebue să te hotărĕscĭ la moment: orĭ escĭ cu poporul și vii să domnescĭ peste Rumelia unită cu Bulgaria, orĭ rĕmâĭ cu dușmanĭ noștri.

Principele atuncĭ s'a dat de partea poporuluĭ și a plecat la Filipopoli d'împreună cu Kalczow care venise să 'l ia.

Diplomație. Agentul englez Lasceles a avut la 23 Septembrie o intrevedere cu principele cu care a conferit asupra situațiuneĭ.

Situația.—Acum câte-va zile lucrurile se îmbunătățiserĭ; părea c'o să se isprăvéscă tóte în pace; acum tótă s'aŭ înasprit și ceĭ maĭ mulțĭ se tem că resboiul va sbucni de aci mâni.

In tótă Bulgaria se fac marĭ sforțărĭ pentru a se maĭ înrola voluntarĭ și a se organisa resistența. Milițiile sunt exercitate tótă ziua.

Telegrama femeilor.—Femeile din orașul Iamboli aŭ adresat împărăteseĭ Rusieĭ următórea telegramă:

Dómnă împĕrătésă a întregeĭ Rusiĭ!

Ne adresăm Majestățeĭ Vóstre imperiĭ ale a careia milostivire o cunóștem, nevĕduvele și sărăcimea din Iamboli, rugând pe M. V. să ne cruțe niște schiîn giuirĭ ca acele ce am suferit în anul înfricoșat 1876, din partea sălbaticilor basĭ buzucĭ, carĭ siluiaŭ, ardeaŭ și tăiaŭ pe toțĭ creștinĭ; rugăm pe M. V. noĭ supuse slave să ne acordațĭ protecție și susținere."

Depunerea principelnĭ.—După o depeșă adresată din Berlin ziaruluĭ „Times" ambasadorele Rusieĭ la Constandinopole ar fi primit ordinul d'a stărui pentru depunerea principeluĭ Alexandru al Bulgarieĭ.

Șiretlic.—Vestitul șef al al emigranților sêrbĭ carĭ trăiesc în Bulgaria, Nicola Pacșiș, formându-șĭ un corp de voluntarĭ compus din sêrbĭ și muntenegrenĭ, se presentă la guvernul bulgar oferindu-se pentru apărarea țĕriĭ.

Guvernul primi acest dar și liberă îndată arme și munițiunĭ voluntarilor luĭ Pacșiș.

Vĕzêndu-se înarmațĭ uitară de făgăduélă și plecară spre Sêrbia spre a face acolo o revoluțiune.

Planul însă n'a reușit, căcĭ aprópe de granița Sêrbieĭ, trupele bulgare 'ĭ-a prins și 'ĭ a desarmat.

Pacșiș și Peko Pavlovicĭ aŭ fost arestațĭ.

DIN TURCIA

Mișcări de trupe.—Turcia acum a trimes ordin în Asia să se facă înrolărĭ grabnice de soldațĭ și voluntarĭ Orașele Smirna, Brusa până și Bagdat se află într'o ferbere nespusă. Intre Brusa și Constantinopol, Salonic și Smirna circulă vapóre multe cu transporturĭ marĭ de material de resbel.

Circulă sgomotul că, dacă puterile nu vor permite Turcieĭ să restabiléscă *statu quo* în peninsulă, Pórta va declara de nul tractatul din Berlin și va revendica vechile eĭ drepturĭ atât asupra Rumelieĭ cât și asupra Bulgarieĭ și 'șĭ va da tóte silințele pentru a recuceri aceste provinciĭ.

Generaliĭ turcescĭ cer în gura mare o acțiune energică; atitudinea lor pare a fi una din nouile greutățĭ ale situațieĭ. Lumea musulmană e fórte agitată și guvernul e fórte mustrat, chiar în public, lucru care nu se întâmpla maĭ înainte. Turciĭ zic că vor maĭ bine să móră luptând de cât să li se impună nisce condițiĭ rușinóse.

DIN SERBIA

Sporire de teritoriŭ. — Serbia nu 'șĭ a mobilisat trupele și nu face atâtea cheltuelĭ de cât în speranța d'așĭ întinde hotarul. O telegramă din Viena afirmă că, cu tóte desmințirile date, Austria voiesce cu orĭ-ce preț să ajute pe Serbia spre a dobêndi acéstă sporire de teritoriŭ.

Trupele.—Armata sĕrbéscă e pe deplin mobilisată; la Niș și în împrejurimĭ se afla peste 23,000 omenĭ; restul formézĭ un alt corp de armată așezat maĭ la sud. Serbia la nevoie póte în curând mobilisa încă 30,0000 omenĭ. Regele Milan și ministrul de resbel se află la Niș; ceĭ-l'alțĭ miniștriĭ sunt în Belgrad.

DIN GRECIA

Agitație.—Maĭ mulțĭ emisarĭ grecĭ cutreeră provinciile de sud ale Turcieĭ, provocênd pe grecĭ la rescólă. In Salonic autoritățile turcescĭ aŭ arestat câțĭ-va din acești agitatorĭ.

Turburările cresc în Creta; cu tóte acestea maĭ multe batalióne turcescĭ aŭ părăsit acéstă insulă, îndreptându-se spre Galipoli și de aci la Adrianopole.

Consiliŭ practic

Tusea câinéscă saŭ măgăréscă e o tuse nervósă, molipsitóre și epidemică, care lovesce maĭ ales pe copiĭ, de la un an la șépte. Ea ține de la 2 până la 6 sĕptămânĭ și e primejdiósă, dacă se complică cu bronșita. Acéstă bólă trebue să 'șĭ facă cursul.

La început se daŭ 1—4 picăturĭ de tinctură de belladonna pe zi, apoĭ de 2, 3 orĭ pe sĕptămână un vomitiv de ipecacuană. In timpul accesuluĭ se dă copiluluĭ să respire puțin eter turnat pe o batistă.

Schimbarea aeruluĭ e fórte folositóre, maĭ ales dacă bóla se prelungesce.

Spice din Străinătate

O victimă a jocului.—O dómnă elegantă se afla Marți la Porto Maurizio, unde se duse ca să arate pictoruluĭ Massabò un tabloŭ al luĭ Cimabul, ca să scie cât prețuesce. Acest tabloŭ de o valóre considerabilă e singura avere ce 'ĭ maĭ rĕmâne aceleĭ dómne.

De origină prusiană, cu frumusețea eĭ fermecase pe un florențian bogat care, murind, îĭ lăsă o avere bună de tot. Jocul de la Montecarlo 'ĭ-o răpi zilele acestea. Nu 'ĭ maĭ rĕmâne de cât tabloul luĭ Cimabul.

—o—

Brigandii în Grecia.—„Eco d'Italia" din Smirna scrie:

Ni-se spune, că la Thira o bandă de brigandĭ grecĭ și turcĭ din Candia aŭ pus mâna pe domnul Charnand, pe când trecea peste muntele Saladin, ca să se ducă la o mină.

Cu domnul Charmand se află și domnul Hatkinson, care însă avu norocul să scape, pe când domnul Charmand, rănit, fu prins împreună cu servitorul sĕŭ

Spre a 'l libera, brigandiĭ cer opt miĭ de lire turcescĭ! anunțând că viața prisonieruluĭ rĕspunde de siguranța lor.

Insă colonelul jandarmerieĭ vilayetuluĭ Neșiad bey, a plecat pe dată cu o trupă de jandarmĭ pedeștri și călărĭ, spre a prinde pe brigandĭ.

Ilustrația nóstră

Dăm aĭ chipul uneĭ femeĭ rumeliote, al căreĭ bărbat a plecat la óste. De diminéță a mâncat cu el, acum mânâncă singură. Se uită la dealul, peste care a dispărut, dar nu e tristă; căcĭ dênsa scie cât e de dulce a 'șĭ face datoria pentru patrie.

Ultime Sciri

București, 26 Septembre.

Astăseară, la 5 ore d-niĭ generalĭ, ofițerĭ superiorĭ și șefiĭ de corpurĭ din garnisona capitaleĭ se vor afla în halta Cotrocenĭ, pentru a primi pe M. S. Regele.

—o—

Ni se raportézĭ că tóte consiliele județene sunt convocate în sesiune ordinară pentru ziua de 15 luna viitóre.

—o—

Alaltă-séră a sosit în Bucurescĭ d. deputat N. Săveanu, primarul orașuluĭ Focșanĭ. D-sa s'a reîntors a séră la postu sĕŭ. —o—

Azĭ se ascéptă un noŭ transport din cupola francesă. La 1 Noembre se vor face esperiențe cu ambele cupole germane și francese, la care se zice că va asista și d. general Brialmont. Prin urmare se lucrézĭ cu mare activitate pentru ca așezarea ambelor cupole să fie isprăvită până la finele luneĭ Octombre.

—o—

Aflăm că peste câte-va zile se va începe construcția fortuluĭ Jilava de lângă Bucurescĭ. —o—

Inspecțiunile generale ale armate vor începe, cum deja am anunțat, la 1 Octombre. Comandantul corpuluĭ II de armată, d. general Cernat, 'șĭ a fixat pentru inspecție zilele următóre: La 1 și la 2 Octombre va inspecta batalionul 4 de vênĕtorĭ, în zilele de 3, 4, 5, 7, 8, 9. 10 și 11 Octombre va inspecta regimentele 5. 6, 7, 20, 21, 22, 23 și 30 de dorobanțĭ.

In zilele de 12 și 14 se va face inspecția administrativă a regimentuluĭ 3 de călărași. In zilele de 16, 17 și 18 se va face inspecția generală și administrativă a regimentuluĭ 3 de linie. In zilele de19, 21 și 22 va inspecta regimentul 4 de linie. In zilele de 23 și 24 va inspecta batalionul 3 de vânĕtorĭ.

In ziua de 25 va inspecta compania de gundarmĭ, la 28 comânduirea pieteĭ și în fine la 29 Octombre, consiliul de resbel.

—o—

D. general V. Crețeanu, inspectorul general al cavalerieĭ, va inspecta regimentele 3, 4 și 10 de călărași, regimentul 3 de roșiorĭ și exadronul 2 de tren, în zilele de 8, 9, 10 și 11 Octombre.

—o—

D. Pană Olânescu vechiŭ senator și deputat, aflăm că a încetat din viață Marți séra la moșia sa Gaescĭ.

Inmormêntarea se va face mâine la 27 Septembre la 11 ore diminéța la cimitirul Șerban-Vodă.

Starea civilă a Capitaleĭ

Pe ziua de 24 Septembre

Născuțĭ 24.

Morțĭ 15.

Căsătoriĭ 2, adică: D. Ion Marin cu d-ra Maria Ilie, Moise Goldstein cu d-ra Eti Zindel Taler.

Dr. Lempart Dentist, Bulevardul Elisabeta No. 8, s'a reîntors în capitală. 3—1

Califug Lazs

Remediŭ infaitiail contra orĭ căruĭ fel de bătăturĭ,

Flaconul leĭ 1,30.

Se vinde la adm. „Universuluĭ", calea Dorob. No. 8. Cu adăogare de 40 banĭ se trimite franco în tótă țara'

Director și redactor: *Nicolae Procopiu*

— Ce fac, eĭ? Nu vreaŭ să 'țĭ spun: nu e tréba ta.

Dar zicênd asta, Lucian se bătu peste buzunarul pantalonilor, care dete un frumos sunet metalic.

Ochiĭ luĭ Morel scânteiară.

— Copilule, tu aĭ aur aicĭ! exclamă el.

— Da, aur, și încă doĭ pumnĭ.

Își băgase mâna în buzunar și făcea să sune monedele.

— Și nu e tot, urmă el, maĭ am câtva ascuns într'un loc.

— Unde aĭ găsit atâta aur? L'aĭ furat?

— St! Nu vorbi așa tare... zise Lucian, întorcênd urechea și aruncând pr'împrejur căutăturĭ sperióse. Vezi tată, aĭ pu ea face să mĕ prindă sbiriĭ.

— Așa dar, reluă Morel, cu un glas maĭ încet, tu aĭ aur mult?

— Da, și dacă veĭ fi bun, țĭ voiŭ da și ție. Dar nu escĭ bun.

— De ce?..

— Tu 'țĭ primescĭ rĕŭ odrasla.

— Ți-se pare că nu te primesc bine?..

— Da, rĕspunse băiatul scâncindu-se, după atâta vreme de când nu m'aĭ maĭ vĕzut, nicĭ nu te-aĭ gândit să mĕ îmbrățișezĭ.

Morel deschise brațele.

— Nu, zise Lucian, acum nu maĭ vréŭ e prea târziŭ.

— Oh! rĕspunse Morel, astă zĭ nu sciĭ ce vorbescĭ, escĭ beat.

— Eŭ, beat? Aide! prostiĭ, n'am bĕut de loc... Ah! da, un pahar de rachiŭ, maĭ înainte de a veni aicĭ.

— Și de ce aĭ venit.

— Asta-ĭ ca să vĕd pe tata.

Și Lucian începu să rîdă brutal.

Apoĭ făcu vr'o câțĭ va pași împleticindu-se și căzu peste pat, unde se întinse zicând:

— E bine așa, am poftă să dorm.

Morel rĕmase un moment nemișcat, cu privirea scânteetóre, apoĭ vĕzêndu că Lucian închisese ochiĭ, se apropie de dânsul și se încercă să 'ĭ bage o mână în buzunarul, unde era aurul.

Dar băiatul sări de o dată în sus și, respingând mâna tatăluĭ sĕŭ, zise uitându-se furios:

— Nu vreaŭ să mĕ pradĭ, dacă nu, plec și nu mĕ veĭ maĭ revedea. Dacă, din potrivă, veĭ fi bun, țĭ voĭ da puțin din aurul meŭ, cum ți-am spus și voĭ împărți tot-d'auna cu tine. M'aĭ priceput tată? Atuncĭ Lucian scóse din buzunar douĕ monede de douĕ zecĭ de francĭ și 'ĭ dete tatăluĭ sĕŭ, zicêndu-ĭ:

— Pe când eŭ voĭ dormi puțin ca să mĕ întremez, pentru că mi-se pare că am bĕut prea mult rachiŭ, tu te veĭ îmbrăca și te veĭ duce să cauțĭ provisiĭ; vom dejuna împreună. Nu te uita la plată; după gălbiorii ăștia, maĭ sunt și alțiĭ, alțiĭ și alțiĭ. Vreaŭ să beaŭ vin vechĭ, pus în sticle, cognac bun și tot felul de licorĭ bune. Și maĭ ales, tată, sciĭ bine, să nu spuĭ nimic... nimenuĭ, mĕ pricepĭ? Nicĭ prietenuluĭ tĕŭ Jacques.

— N'aĭ nicĭ o grije, băete, rĕspunse Morel.

(va urma).

Emile Richebourg

Foița „Universuluĭ„

103

Bucătarul Regelui

PARTEA DOUA

X

(Urmare)

— Din ceĭ șése galbenĭ de amendă, ce ni-se impune, se daŭ doĭ denunțatoruluĭ; timpul este așa de greŭ! E ușor a se lăsa cine-va să fie ispitit! De l'ar lua cincĭ-sute de milióne de dracĭ pe ducele de Lerma!

Când birtașul rosti acest blestem, închisese deja ușa, și toțĭ eraŭ în casă.

— Aidem! servițĭ ne repede, dise Montino dând un dublon birtașuluĭ pe când alțĭ dublonĭ 'ĭ sunaŭ în buzunar.

Ofițerul și Vellado se uitară unul la altul cu mirare. Juan Montino crescuse cu o palmă în fața lor.

Birtașul eșĭ și tineriĭ eraŭ să se așeze pe scaune, când se audi în uliță un glas rugător, și desnădăjduit strigând:

— „Hoțiĭ! hoțiĭ!“

Glasul tăcu pe dată, dar ceĭ treĭ tinerĭ se aflaŭ deja în picióre, și se îndreptaseră instinctiv spre ușă.

— Aș jura, dise Montino coborînd repede scara, că e glasul unchiuluĭ meŭ.

— Al unchiuluĭ d-vóstră.

— Da, deschidețĭ ușa, strigă Juan birtașuluĭ.

— Și cine e unchiul d-vóstră? întrebă ofițerul care se ținea după el.

— Francisc Montino, bucătarul șef al regeluĭ.

— Nu v'aș sfătui să eșițĭ, dise birtașul.

— Deschidețĭ o dată; orĭ vĕ sparg capul! exclamă Montino.

Birtașul deschise fără să maĭ rĕspundă; câte șĭ treĭ tinerĭ se repediră în uliță; un om era înconjurat de alțĭ patru; doĭ dintre eĭ vroiaŭ să ia un cufar.

— Oprițĭ-ĭ! dise Montino; mĕ însărcinez cu aceștia.

Dar maĭ înainte d'a urma e necesar să ne ocupăm de câte-va întîmplărĭ ce vor gasi loc în capitolul urmator.

XV

Doroteea rĕmăsese singură în casa unde o recondusese Juan Montino, după ce eșise din teatru. Puteaŭ să fie opt ore séra. Tînĕra femee era tristă, pentru că Juan plecase la un duel al caruia resultat putea fi funest.

— Ce trebuință era ca să 'l duc la teatru? își dicea ea; nicĭ una. A vĕdut pe Mari Diaz și s'a întîlnit cu Don Bernardin. Am făcut ce va fórte frumos! de i se va întîmpla o nenorocire voiŭ fi mâhnită tótă viața. Casildo!

— Dómnă.

— Dacă vine ducele de Lerma sunt bolnavă.

— Prea bine.

— Și dacă stăruesce să intre, spune-ĭ că doctorul m'a oprit să vĕd pe orĭ-cine.

— Bine! Nu vĕ desbrăcațĭ?

— Nu; ascultă; dacă va veni unchiul Manolillo...

— A și venit și a dis că se va înturna.

— Eĭ bine, când se va înturna, introdu'l

— Bate cine-va, trebue să fie chiar el.

— Alérgă de 'ĭ deschide.

Casildă eși, și Doroteea rĕmase să aștepte; în curĕnd intră unchiul Manolillo care 'șĭ aruncă jos mantaua și pălăria pline de apă, apoĭ se apropie, se aședă lângă mangal, se uită la Doroteea în față.

— Ce frumósă și bine îmbrăcată escĭ, fata mea! îĭ dise el; de sigur tu nu aștepțĭ pe ducele de Lerma; pentru dênsul n'aĭ fi facut toaleta asta.

— E rochia cu care am fost la teatru, eram așa de obosită în cât n'am avut vreme să mĕ desbrac.

— Escĭ amorezată, Doroteeo?

— Nu sciŭ.

— Rĕspunsul acesta mĕ sperie.

— De ce?

— Când o femee nu vede destul de lămurit în inima sa...

— E o probă că e încă nehotărîtă.

— Eŭ o cred prea hotarîtă.

— Se póte.

— Imĭ veĭ spune adevĕrul, dacă te voiŭ întreba?

— Nicĭ o dată nu ți-am mințit; nu 'mĭ servescĭ óre de tată?

— Un tată, care face fórte puțin pentru tine.

— Dar care a făcut în trecut tot ce a putut. Nu ațĭ lucrat și suferițĭ în timp de maĭ mulțĭ anĭ, spre a plăti pentru mine la *Desculțele regale*? Dar am fost o ingrată.

— Să nu vorbim de asta; nu maĭ este leac.

— Da, este unul și m'am gândit la dênsul... vroiŭ să părăsesc teatrul... și să daŭ ast-fel duceluĭ prilejul d'a se scăpa de mine,

— Și cu cine eĭ rĕmâne?

— Cu *el*, dacă mĕ iubesce.

— Cu senor Juan Montino?

— Da.

— Vreĭ să 'țĭ daŭ un sfat?

Uită pe tinĕrul acesta; mâine va fi póte de un grad prea înalt pentru tine.

— Eŭ nu sper să mĕ ia de nevastă.

— Dar dacă ar iubi pe o alta?

— O alta?.. și d-ta mi o spuĭ?... rĕspunse Doroteea tremurând. Să fie óre adevĕrat ceea ce se spune despre regina.

— Despre regina... nu, dar e adevĕrat însă că Juan e amorezat la Palat.

— Și... de cine?

— De donna Clara Soldevilla.

— De donna Clara?... și ea 'l iubesce?

— Amorul donneĭ Clara a precedat pe al luĭ.

— Când a vĕdut donna Clara pe Juan?

— A um câte-va dile, pe stradă.

— Ah! și ea s'a amorezat așa de repede de dênsul?

— Cum ți s'a întîmplat și ție.

— Dar, el, el? el o iubesce, e cu neputință?

(Va urma)

E. Fernandez y Gonzales.

CURSUL BUCURESCI

CASA DE SCHIMB

TOMA ȚACIU

No. 60. Strada Lipscani, No. 60.

Pe diua de 25 Septembre 1885.

	Cumpăr.		Vândute	
5% Rentă Amortisabile .	92	—	93	—
5% Renta Rom. perpetuă.	88	—	89	—
6% Obligațiĭ de Stat .	87	1/2	88	1/2
6% „ C. F. R. R.	—	—	—	—
5% „ Municipale .	71	1/2	73	—
10 fr. „ Caseĭ p. 300 l.	208	—	214	—
5% Scr. funciare Rurale.	85	1/2	86	1/4
7% „ „ „	100	1/2	101	—
5% „ „ Urbane.	81	1/4	82	—
6% „ „ „ .	90	1/2	91	—
7% „ „ „ .	97	—	98	—
Im. cu prime Buc. 20 l. buc.	30	—	32	—
Acț. Bănc. Naț. a Rom. 500 l.	—	—	—	—
„ Soc. Cr. Mob. Rom. 250 l.	—	—	—	—
„ „ Rom. de Cons. 500 l.	—	—	—	—
„ „ de Asig. D.-R. 200 l.	—	—	—	—
„ „ „ Naționale 200 l.	—	—	—	—
5% Municipale nuoĭ. . .	—	—	—	—
Acț. Banca Prevederea. .	—	—	—	—
DIVERSE				
Aur contra Argint. . . .	12	—	12	1/4
„ „ Bilete bancă.	12	—	12	1/4
Florinĭ Wal. Austr. . . .	2	01	2	03
Márcĭ Germane.	1	24	1	25
Bancnote francese	99	—	100	—

De vêndare Polobóce góle de vin și rachiŭ. A se adresa la restaurantul Brenner, strada Stavropoleus No. 2. 10—7

De închiriat de la Sf. Dumitru două pravalii spațióse cu camerile lor, pivnița boltită, curte cu magasie și puț, în suburbia Popa Rusu, str. Armeană No. 13. Doritoriĭ se vor adresa în strada Clemanței, No. 35. 10—4

De vêndare Casele din Strada Călarețu No. 14, alăturĭ cu fosta gradină Vararu, compuse din 4 camere, 2 bucatariĭ de zid, 2 magaziĭ de scândurĭ și gradină cu pomi roditori.

Pentru informațiĭ a se adresa Calea Moșilor, No. 35.

15—3 Căpitan *Lăzărescu*

Laureta Sterle renumita cartura résa sosită de curend în Capitala și domiciliata în Calea Plevneĭ No. 60, la sfîrșitul Bulevarduluĭ face cunoscut arta sea de a ghici trecutul, presentul și viitorul cu cărțile, și dupe semnele pálmeĭ. 12—2

Sa perdut Vinerĭ la 30 cor. un câine de vênĕtóre, colóre castanie închis la ambele urechĭ crestat, la una din labe o pată albă; care 'l va aduce la sub semnatul str. Bis. Ene, No. 2 va primi o recompensă.

Aman de Hahun.

GLORIA ROMANIEI

Cea maĭ bună hârtie de țigarete, și adevĕrată

PRODUCTIUNE FRANCESA

A CASEI I. SABATOU (PARIS)

(Sistem brevetat)

Care, în urma analiselor făcute la *Paris* și *Bucurescĭ* s'a constatat că e una din cele maĭ bune.

☞ Atragem atențiunea fumătoruluĭ, atât asupra calitățiĭ cât și asupra moduluĭ practic cu care se *detașéză foița din caet fără a o atinge.*

☞ A se observa pe fie-care foiță numele I. Sabatou.

Depoul general la d-nul **A. KEPICH** calea Victorieĭ 15bis.

și de vîndare la debitele de tutun.

LICEUL „ALECSANDRI“

(fost Institutul „Heliade“)

Strada Armeană, No. 1, Bucuresci.

INTERNAT ȘI EXTERNAT

Cursurĭ primare și liceale. — Preparațiunĭ pentru bacalaureat și scolĭ speciale.

Local anume clădit pentru Institut.

Dormitóre și sălĭ de studiŭ spațióse și bine aerate; tóte condițiunile igienice de aprópe și serios observate. — Băĭ în institut, calde și recĭ. — Aparat de sudație, dușĭ, etc. — Gimnastică de iarnă. — Gimnastică de vară — Infirmerie — Refectoriŭ organisat după sistemul cel maĭ noŭ. — Bibliotecă. — Museŭ cu obiecte de studiŭ. — Grădină botanică.

Cursurile se fac conform programelor oficiale.

Limbele francesă și germană sunt obligatorie, cele-l-alte rĕmân facultative.

Liceul posedă un bogat material pentru cercurile de intuițiune și profesoriĭ daŭ cunoscințelor matematice și naturale, o întindere reclamată de progresul sciințelor positive.

Studiile Liceuluĭ coprind următórele secțiunĭ:

1. Cursul primar complet cu limba francesă și germană obligatorie;
2. Cursul liceal;
3. Preparațiunĭ pentru examenele scóleĭ militare, comerciale și bacalaureat.

Plata anuală variază de la 5 0 leĭ la 1,500 leĭ dupe etatea și clasa ce frecuentă elevul. Prospecte deslușitóre se trimit prin postă la orĭ-ce cerere.

Pentru informațiunĭ a se adresa de la orele 8--10 a. m. și de la 4—6 p. m. la cancelaria Liceuluĭ.

Director-Proprietar: **ST. VELLESCU**

HOTEL

TRANSILVANIA

No. 8.— Strada Gabroveni.— No. 8.

— BUCURESCI —

Situat în centrul capitaleĭ și al comerciuluĭ, de la 23 Aprilie a. c. trecut sub o nouă administrație ce nu a cruțat nimic pentru a 'l înzestra cu tot confortul dorit. Din noŭ arangiat cu sonerie electrică, etc. Se găsesce camere cu prețurĭ moderate. Serviciul prompt și consciincios.

Cu stimă **D. Russo.**

26-d.j.-10

Oliŭ Arnică de Munte pentru a face să créscă pĕrul leĭ 1.20

Se vinde numaĭ la Administrația „Universuluĭ“, Calea Dorobanților, No. 8, în dosul Episcopieĭ, Bucurescĭ.

De arendat moșiile Comișani, Lazurĭ Bundget, districtul Dâmbovița, plasa Dealu, lângă Târgoviște, de la Sf. Gheorghe 1886. In tindere 5000 pogóne din care 2000 padure. A se adresa la d. advocat Triandafil, str. Fântâneĭ No. 3, saŭ la proprietar strada Mercur No. 8. 3j—1

Apă ceréscă africană

Tinctura instantanee. Nicĭ un alt chimist parfumor na putut prepara o tinctură instantanee care să coloreze perfect pĕrul și barba cu tóte comoditățile ce le presintă *Apa Cerésca Africană.* — Nu trebue a'șĭ spăla cine-va pĕrul nicĭ înaintea, nicĭ în urma aplicățieĭ. Orĭ-ce persónă îșĭ póte colora singur pĕrul, întrebuințând numaĭ vre-o 3 minute.

Aplicarea se face în timp din 15 în 15 dile; o butilie într'o elegantă cutie are durata de 6 lunĭ și costă numaĭ leĭ 6.

Se vinde numaĭ la Administrația „Universuluĭ“, Calea Dorobanților, No. 8, în dosul Episcopieĭ, Bucurescĭ.

Deslegarea Șaradei

din „Universul“ de la 15—16 Septembre

(Urmare și fine)

Ploescĭ: D-ra L. Iscovicĭ, E. N. Ion, M. N. Ión, d-niĭ B. B. Mihailopol, A. Nicolescu, T. Goldemberg, Zach. I. Iscovicĭ.

Piatra: D-niĭ I. Livezean, Al. Stefănescu, D. Rădulianu, I. R. Sigler.

R.-Sărat: D-ra Ida Lemcoricĭ, d-niĭ S. Marcovicĭ, I. S. Jacobsohn, T. Ionescu, S. Lazăr, I. Schein.

Roman: D-nu T. Hudicĭ.

Slatina: D-rele V. Theoharides, G. Dimulescu, d-na E. Athanasiŭ, d-niĭ T. D. Athanasiŭ, Constandinescu, Florescu, Popescu, N. Gorganu, Mitu Ionescu, M. Mihăescu.

Șerbescĭ, gara: D-ra Sofia Dimitriŭ, d-nu A. Ohan, d-rele, Ecaterina Dimitriŭ, Algo D. Martin.

Tecucĭ: D-niĭ I. Zilberman, C. Pelin, I. Ohanovicĭ, C. I. Ionescu, N. D. Sogaș, I. Eftinescu, N. S. Radovicĭ, D. T. Cura, G. I. Onofreĭ, A. I Uscher, N. Lupu, E. Căplușală.

T.-Severin: D-niĭ I. L. Goganu, S. Poarnicescu, C. Theoari.

Valea Nicoran: D-rele A. și E. Mihaopulo.

Vlădulenĭ: D-nu I. Berechetu.

Vasluĭ: D-nu S. Gottfried.

Premiul a fost câștigat prin tragere la sorțĭ de către d. Iorgu I. Livezeanu din Piatra.

Pomadă Italiană cu basă vegetală infailibilă pentru a face să reiasă pĕrul pe capul cel maĭ complectamente pleșuv, în timp de 50 dile, pênă la etatea de 50 anĭ, dacă rădăcina pĕruluĭ nu este cu totul stârpită. Acéstă pomadă opresce căderea pĕruluĭ, orĭ care ar fi causa ce a produs'o.

După cură

„ **Pomada Italiană** îmĭ redă viața pĕruluĭ, rog trimitețĭ mĭ un vas. Recunoscință eternă. Locotenent Catul. Câmpu-Lung

„ **Pomada Italiană** 'mĭ redă viața pĕruluĭ; avețĭ bună-voință a'mĭ maĭ trimete două flacóne. Nu pot îndestul a vĕ mulțumi. — Niculescu, Babadag. “

Prețul unuĭ borcan leĭ 4.50.

Se vinde numaĭ la Administrația „Universuluĭ“, Calea Dorobanților, No. 8, în dosul Episcopieĭ, Bucurescĭ.

Editura Tipografieĭ Română-Italiană, Luigi Cazzavillan, Calea Dorobanților, No. 8.—Bucurescĭ.

ANUL II. No—330 5 BANI NTOATA ȚĖRA.—Un numĕr vechiŭ 10 banĭ. SAMBATA, 28 SEPTEMBRE 1885.

UNIVERSUL

FOAIA POLITICA ILUSTRATA

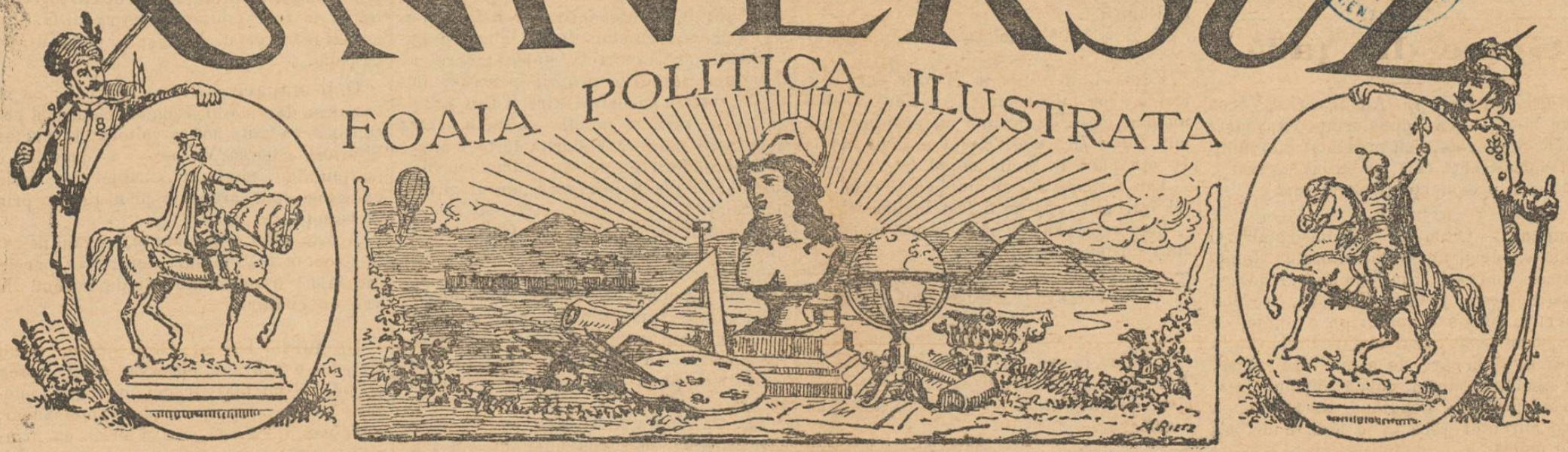

ABONAMENTE:

Pe an: In tótă România leĭ 18.—
6 luni: „ „ „ 9.—
3 luni: „ „ „ 4.50

Apare în tóte ḑilele de lucru la 7 ore diminéța.

REDACȚIA ȘI ADMINISTRAȚIA:
CALEA DOROBANȚILOR. No, 8. BUCURESCI.

Inserțiuni și reclame 2 leĭ linia.
Anunciurĭ pe pagina 4-a 60 banĭ linia.
Scrisorĭ nefrancate se refusă.
Articole nepublicate nu se înapoézĕ.

„UNIVERSUL“

Deschide abonamente cu următórele premiĭ extraordinare

Abonamentele încep la 15 și la 1 din fie care lună.

Pentru	1 lună	Leĭ	1.50
„	2 luni	„	3.
„	3 „	„	4.50
„	6 „	„	9.
„	12 „	„	18.

PREMII

Toțĭ abonațiĭ pentru un an primsc ca premiu 2 bilete de la *Loteria Ateneuluĭ*, care se va trage în Noembrie, și douĕ frumóse romane ilustrate.

Abonațiĭ pentru 6 lunĭ vor primi ca premiŭ 3 frumóse romane ilustrate saŭ un bilet de la *Loteria Ateneuluĭ* și un frumos roman.

Ceĭ ce se abonézĕ pentru treĭ lunĭ vor primi ca premiŭ 2 frumóse romane ilustrate saŭ un bilet de la *Loteria Ateneuluĭ*.

Abonațiĭ pentru 2 lunĭ vor primi ca premiŭ un frumos roman ilustrat.

In fine abonațiĭ pentru o lună 2 frumóse povestirĭ în valóre de 1 leŭ.

NB. Domniĭ abonațĭ anualĭ și semestrialĭ vor trimite 50 banĭ în plus pentru portul premiuluĭ; ceĭ pentru 3 lunĭ 15 banĭ în plus. Abonațiĭ vor fi publicațĭ în ḑiar.

CITIȚĬ

Orĭ-cine ne va procura abonamente pe suma complexivă de 30 francĭ la ḑiarul „Universul“ va primi ca premiŭ 2 bilete de *Loteria Ateneuluĭ* și 1 frumos roman ilustrat.

Bucuresci, 27 Septembre 1885.

Viitórea sesiune

Nu maĭ póte trece multă vreme până să se convóce Camerele; situațiunea din afară e gravă și ne interesézĕ direct de astă dată; e și dator guvernul, conform tradițiunilor constituționale, e și în folosul luĭ, să convóce parlamentul.

E drept dar să ne ocupăm puțin și de cestiunile ce se impun la ordinea ḑileĭ în viitórea sesiune.

Fără îndoială, primele ḑile vor fi consacrate cestiuneĭ bulgare și interpelărilor ce vor curge asupra maĭ multor altor cestiunĭ. Furtuna va trece însă, ca tóte furtunele, și parlamentul trebue să se gândéscă la munca seriósă ce 'ĭ impune situațiunea internă a țĕreĭ.

Nepărtinitorĭ cum tot-d'a-una am căutat să fim, nu tăgăduim că guvernul actual a făcut mult pentru comerciŭ, pentru industrie, pentru agricultură; trebue să mărturisim însă că în ce privesce marile ramurĭ ale administrațiunĭ publice, justiția, administrația propriŭ ḑisă, financele, instrucțiunea publică aștéptă reforme adêncĭ.

Parlamentul va avea decĭ mult de lucru. In primul loc, el va fi silit să se ocupe cu reforma administrațiuneĭ, a căreĭ necesitate e imperiósă. Represintanțiĭ n'aŭ de cât să se prepare; eĭ sunt acum prin județele lor, în mijlocul alegătorilor; pu țină ostenélă și vor putea veni cu un material indestulător.

Vine apoĭ reforma magistratureĭ, pregătită cu multă grijă de actualul ministru respectiv.

In al treilea loc, cade reforma comunală. Aci greutatea e mult maĭ mare și cerem cu insistență mandatorilor țĕreĭ să se ocupe serios de acéstă cestiune.

Atât ar fi d'ajuns; nu pretindem imposibilul de la nimenĭ. Maĭ puțin însă dacă s'ar lucra, ar fi o crimă către națiune, căcĭ e mult de făcut și timpul grăbesce.

Albaneziĭ ducêndu-se la bătălie.—(Veḑĭ pag. 3)

DIN ROMA

(Corespondența particulară a „Universuluĭ“)

20 Septembre

Menabrea la Curte.—Ilustrul general Menabrea, ambasadorul Italieĭ la Paris, înturnându-se de la Stradella, unde a avut o lungă convorbire cu Depretis, președintele Consiliuluĭ de miniștrĭ, s'a dus numaĭ de cât să 'șĭ presinte omagele Majestățeĭ Sale. Séra, Menabrea prănzi cu Regele, cu care avu o lungă convorbire.

Fără să am pretenția d'a determina subiectul convorbireĭ, pot cu tóte astea să vĕ asigur că ea a avut o óre care importanță în circumstanțele excepționale presente.

Putem să ne veselim că regele se află acum înconjurat de credincioșĭ și de inteligențĭ consilierĭ și că patriotismul și înțelepciunea regeluĭ Umbert are și sprijinul experienței unuĭ diplomat ca Menabrea.

Lipsa ministruluĭ de externe.—Dar totuș ĭ, consimțind că interesele nóstre nu pot fi încredințate în nisce mâinĭ maĭ bune, nu e constituțional ca rĕspunderea directă a unor acte grave și a unor deliberațiĭ importante de politică externă să emane de a dreptul de la Corónă.

Bóla președinteluĭ Consiliuluĭ și lipsa unuĭ ministru de externe rĕpesc pe suveran de la funcțiunile sale de înalt inspirator și moderator spre a 'l face să ia rolul miniștrilor absenți ceea ce nu póte dura mult fără a păgubi chiar prestigiul autorității suverane.

Depărtarea ambasadorilor noștri de reședința lor nu e tocmaĭ avantajósă când trebue să fie la fie-ce moment înformațĭ de ceea ce se petrece, de ceea ce se face și se pregătesce în Cancelariĭ și la Curțĭ.

Și aceste inconveniente regele le observă, ba chiar le-a și prevĕḑut când declară luĭ Depretis că trebuia neapărat să se numéscă un ministru de externe.

Visita prințuluĭ imperial al Germanieĭ dă loc la multe comentariĭ. Este stabilită însă maĭ înainte d'a se nasce complicările actuale. Acésta nu face însă că fără a avea un caracter cu totul politic, schimbul vederilor personale intre ambele personaje regale să aibă o óre care valóre și o importantă pe care e cu neputință să n'o cunóscem.

Ce va face Italia?—Nisce ḑiare obicinuite cu palavrele, vorbesc deja de întreprinderĭ maritime, de ocuparea Tripoluluĭ *et similia*.

Vĕ pot spune că până acum nu s'a decis nimic și că deliberațiile se vor lua póte la Monza când va fi de față noul ministru de externe și cu intervenirea representanților nostri la Londra, Paris și Berlin.

Insă de un lucru puteț ĭ fi sigur, și anume că politica *mâinilor curate* a căḑut în discredit și că dacă chestia Orientuluĭ va da avantaje teritoriale și de influență prietenilor și aliaților noștri, noĭ nu vom sta cu mâinile în sîn privind împărțirea plăcinteĭ, ci vom lua și noĭ parte la banchet.

Contele Corti.—In privința reunireĭ de la Constantinopole, contele Corti, ambasadorul nostru într'acea capitală, a primit de la guvern instrucțiĭ corespundĕtóre celor date ambasadorilor Germanieĭ și Austrieĭ.

Holera la Palermo. — Epidemia se micșorézĕ în oraș, dar cresce în mahalale, maĭ ales la Brancaccio și Bocca di Falco.

Populația acesteĭ mahalale a fugit la țară.

Pe dată aŭ alergat acolo autoritățile medicieĭ și excadrele de voluntarĭ. S'a stabilit un biroŭ sanitar și o bucătărie economică.

O altă bucătărie economică a fost stabilită la Brancaccio.

Uvrieriĭ din Palermo, flămânḑi, umblă pe strade cerênd de pomană.

Miseria e mare. Sunt necesare ajutóre imediate.

Cursul legal al monedelor de aur și de argint al statelor napolitane și pontificale va înceta la 4 Octombre.

De la 6 octombre până la 19 decembre se vor schimba acele monede la tresoreriile județene.

Incercare de Sinucidere.—O biată fată de 17 anĭ, Angelina Speranzini, fiind părăsită de amantul eĭ, încercă ierĭ să se otrăvéscă. Ea fu scăpată.

Arestare.—S'a arestat servitórea comandoruluĭ Bodio, pe când umbla pe piața Navona, îmbrăcată bărbătesce. Nu se scie pricina acesteĭ stravestirĭ.

Ultima ora

Opinione ḑice că generalul Robilant a declarat regeluĭ și luĭ Depretis încă de la 15 ale luneĭ corente că e gata să priméscă portofoliul afacerilor streine și că un prieten observându-ĭ că situația era gravă, el rĕspunse: „Dacă n'ar fi ast-fel aș fi refusat.“

* Ministrul Genala s'a întors la Roma.

* Di-séră baronul de Keudell, ambasadorul Germanieĭ la Roma, va pleca la Veneția, ca să 'și presinte omagele prințuluĭ imperial al Germanieĭ.

* Se vorbesce că d. Brătianu va veni în curînd la Roma.

Italicus.

Spice din țară

Regele la Galați.—Aflăm, scrie „Vocea Covurluiuluĭ", că după dorința exprimată de M. S. Regele, s'aŭ presentat maĭ mulțĭ d-nĭ comercianțĭ, carĭ aŭ expus suveranuluĭ durerile comerțuluĭ aceluĭ oraș.

—o—

Inecată.—Citim în „Democratul": O copilă ca de 6 anĭ a locuitoruluĭ Ioniță Năstase Voinescu, din comuna Aricescĭ, plasa Filipescĭ, județul Prahova, trecênd Vineri la 20 ale curenteĭ pe o punte, ce este acolo peste iazul rîuluĭ Prahova, a căḑut în apă, care de și nu era mare, dar fiind repede și copila învĕluindu-se în rochița sa și neputând să resiste, a dus'o curentul pînă la o lésă, unde s'a găsit mórtă.

—x—

Apa rîului Teléjenul, scrie acelașĭ ḑiar, cu tóte ploile ce aŭ urmat la timp în vara anuluĭ acesta, a ajuns să fie fórte puțină în cât pe albia sa nu maĭ curge, afară de aceea ce se ia pe iazul de la Bucov, unde morile pot umbla fără întrerupere.

—x—

Banditul Dragoș.—Sâmbătă séra, d. Senator N. I. Bujoreanu și proprietarul moșieĭ Voinescĭ din plasa Tutova, acelașĭ județ, a fost avisat de banditul Dragoș prin un văcar al d-luĭ Bujoreanu, ca să pregătéscă o sumă de 5,000 leĭ și să 'ĭ-o țină la dispositiune pentru Sâmbătă nópte; amenințându-l că, dacă nu se va conforma cu acest avis, va regula cele de cuviință.

Bujoreanu, însciințând la moment pe comandantul garnisóneĭ, care se află postat în acea comună, precum și pe d. subprefect Tuduri, despre acest avis, îndată s'aŭ luat mĕsurĭ de a concentra vre-o 20 ómenĭ spre siguranța persóneĭ și avereĭ d-luĭ proprietar.

Nóptea de Sâmbătă trecu, fără ca Dragoș să apară; însă Duminică i s'a trimes un noŭ rĕspuns d-luĭ Bujoreanu, amenințându-l ca să nu i se pară de glumă avisul ce i s'a făcut și să prepare numaĭ de cât suma de banĭ cerută, căcĭ la cas contrar, orĭ unde îl va găsi, îșĭ va primi resplata.

In urma acestuĭ act temerar, d. Tuduri a organizat imediat o poteră, punêndu-se în urmărirea acestor cutezătorĭ tâlharĭ.

După părerea corespondentuluĭ care ne comunică acéstă nouĕ metodă de brigandagiŭ, scrie „Tutova", cutezătorul amenințător nu ar fi banditul Dragoș, ci alĭĭ potlogarĭ *desertorĭ*, carĭ aŭ maĭ exercitat în plasa Pereschivu asemenea fapte mișelóse.

—x—

Gavril Pașa la Galați. — Citim în „Posta": Erĭ a sosit în orașul Galațĭ cu vaporul de rĕsboiŭ, bulgar, „Alexandru", Gavril pașa Crestovicĭ, fostul guvernator al Rumelieĭ.

E. S. plécă de aci la Constantinopole.

—x—

Foc.—Lunĭ séra la Turnu-Mărele a fost u i foc fórte mare la barierĕ; a ars un han mare, împreună cu grajdul, numit *Hanu Draculuĭ*. Focul a ținut de la 10 ore până la 3 din nópte.

Din fericire, vêntul nu bătea, căcĭ altfel întregul oraș ar fi fost în pericol.

Pagubele, causate prin acest incendiŭ, sunt destul de simțitóre.

Noutăți Telegrafice

Constantinopol, 25 Septembre.

Se ḑice în óre-carĭ cercurĭ politice, că Turcia nu va consimți să intre în negociărĭ de cât după ce Serbia va înceta cu înarmările.

Londra, 25 Septembre.

Niște depeșĭ din Cair confirmă știrea uneĭ victorĭĭ repurtate la 23 Septembre de Abisinienĭ asupra Sudanejilor carĭ ar fi pierdut 3000 ómenĭ printre carĭ și șeful lor Osman Digma.

Viena, 25 Septembre.

Corespondența politică este autorisată să declare, că sunt lipsite de orĭ-ce temeĭ știrile rĕspândite de óre-care ḑiare, carĭ ḑic că guvernul austro-ungar face pregătirĭ pentru a mobilisa trupe și că înarmézăcorăbiĭ de rĕsboiŭ.

Londra, 25 Septembre.

Lord Salisbury va asista azĭ la întrunirea electorală la Newport. El va espune politica Englitereĭ în Orient și va zice că cabinetul e gata să accepte faptele îndeplinite în Rumelia, dar menținând drepturile Sultanuluĭ și respingând pretențiunile formulate de Serbia și de Grecia, pentru o mărire de teritoriŭ.

Viena 25 Septembre.

Camera deputaților.—Stângà a interpelat pe guvern în privința atitudineĭ sale în fața luptelor naționale ce se produc în Boemia.

Scutari 26 Septembre.

Se depeșézăă „Corespondenței politice" din Viena că mareșalul Weissel-Pașa primind ajutóre, a nabușit desordinele ce se produseră în regiunea Giakoveĭ.

Provincia a fost pusă în stare de asediŭ.

Weissel-Pașa a ordonat ca locuitorĭĭ să fie desarmați și a chemat pe șefĭĭ triburilor resculate. Aceștia aŭ venit pentru a declara că se supun.

Gonstandinopol 26 Septembre,

Cale indirectă.—Ambasadorĭĭ s'aŭ întrunit Duminică în timp de 4 ore și ierĭ în timp d'o oră. Pădindu-se un secret absolut asupra deliberărilor, este greŭ d'a obține informațiunĭ. Cu tóte acestea, după deducțiunile trase din diferite întreținerĭ, pare că ambasadorĭĭ ar fi atins óre-carĭ cestiunĭ cu unirea personală a Bulgarieĭ cu Rumelia, depunerea prințuluĭ și constituirea celor douĕ provinciĭ.

Invoiala asupra soluțiuniĭ acestor cestiunĭ pare că nu s'a obținut și nicĭ nu s'a încercat într'un mod serios ca să se obție.

In sfîrșit, ambasadorĭĭ s'ar fi înțeles asupra trimiterеĭ uneĭ depeșĭ identice guvernelor lor respective, depeșă care ar determina mĕsurile propriĭ pentru a împedica orĭ-ce ciocnire între Turcĭ și Bulgarĭ și pentru a ocroti pacea, a căreĭ menținere pare că e dorită fórte mult.

Ambasadorĭĭ nu se vor întruni probabil înainte d'a fi primit rĕspunsul guvernelor lor.

Se confirmă că Englitera, Germania și, după cum se pare, și Italia vor susține pe prințul Bulgarieĭ contra Rusieĭ.

O nouĕ circulară a Porțiĭ, referindu-se la circulările precedinte, arată trebuința uneĭ soluțiunĭ repeḑĭ, a căreĭ urgență se simte din ce în ce maĭ mult în fața gravitățiĭ situațiunĭĭ și a înarmărilor greco-sêrbe.

Sir D. Wolf visitézăă des pe ministriĭ. Circulă din noŭ scirea uneĭ înțelegerĭ apropiate asupra preliminărilor propunerilor engleze.

CRONICA BUCURESCEANA

Vineri, 27 Septembre.

M. S. Regele, cum am anunțat daja, a sosit ierĭ în capitală, la orele 6 și un sfert p. m. Trenul regal s'a oprit la gara Cotrecenĭ, unde M. S. a fost primit de d-nĭĭ ministri, de d-nĭĭ generalĭ și de d-nĭĭ oficerĭ din garnisonă, precum și de maĭ multe persóne oficiale. M. S. a fost întîmpinat la gara Buzĕŭ de către d. I. C. Brătianu, președintele Consiliuluĭ și de d. Nacu, ministru de justiție.

—o—

Sosiți. — Aŭ sosit în capitală, d. V. Alexandri, ministru nostru la Paris; d. Gheleme, prefectul jud. Botoșanĭ, și d. major Casimir, adj. al M. Regeluĭ.

—o—

Intrunire publică. — Afiăm că la 6 Octombre orele 2 p. m. se va ține o întrunire publică în sala „Orfeŭ" de către opositia întrégă unită; se ḑice că la acea întrunire vor interveni representanțĭ din fie care oraș din țară.

—o—

Demisiune.—D-l Bălăcianu a adresat d-luĭ Vernescu o scrisóre, în care declară că se retrage din comitetul partiduluĭ liberal conservator.

—o—

Ruși și Serbĭ la Bucurescĭ.—Unul din raportorĭĭ noștri ne informézăă că alaltă-ierĭ, Miercurĭ, aŭ sosit în capitală d. căpitan Nicolaiev, aghiotantul mareluĭ duce Nicolaie, precum și doĭ emigrațĭ serbĭ, Bogic și Popovicĭ; acești din urmă eraŭ însoțițĭ de un numĕr óre-care de ruși. Toți aŭ plecat spre Bulgaria prin Giurgiu.

—o—

Dlui Prefect de poliție.—Erĭ séra ni s'a plâns căruțașul G. Stoian, din șoséua Pantelimon No. 88, că a fost bătut în modul cel maĭ barbar de sergentul ce pórtă No. 614, postat lângă biserica Albă, pentru că a trecut d'a curmezișu prin calea Victorieĭ ca să mérgă acasă; ast-fel de cas s'a repetat de maĭ de multe orĭ contra luĭ G. Stoian. Rugăm pe d. Prefect a pedepsi pe culpabil.

—

O profanare.—Ni se relatézăă: cu ocasiunea dărâmăreĭ vechilor clădirĭ și reconstruirea din noŭ a altora în curtea bisericeĭ „Spirea Veche" s'a desvelit o mulțime de morminte, ast-fel că ósele omenescĭ staŭ aruncate prin curte, prin clopotniță etc.

Acésta fiind o profanare, rugăm pe cei în drept a lua mĕsurĭ pentru ca acele óse să fie transportate cât de curênd la vre un cimitir.

—o—

Un furt.—D. N. G. Ionescu, eșind ierĭ din o prăvălie, observă că 'ĭ lipsea portofoliul cu 600 francĭ în bilete ipotecare și alte chitanțe ce avea în buzunar; un domn C. A. ce era în urma sa prinse pe pungaș care avea acel portofoliŭ, ce'l găsise pe trotuar, de óre-ce căḑuse din buzunarul d-luĭ N. G.

Pungașuluĭ 'ĭ s'a dat douĕ palme și o piesă de 2 francĭ.

—o—

Un nebun.—Ierĭ s'a condus la ospiciul Mărcuța un jidov, ce înebunise pe drum; el venise din Basarabia în Capitală cu trenul de Marțĭ diminéță.

—o—

Un fapt barbar.—Un domn din capitală ne relatézăă, că Sâmbăta, 21 curent, *oficerul de poliție Nae Arvatu*, fiind turmentat de bĕuturĭ spirtuóse, a venit în stabilimentul de măcelărie al d-luĭ Petre Raiciu, din strada Bucur No. 3, cerându'ĭ forțat a'ĭ da câte-va fleicĭ gratis; măcelarul, nevroind a'ĭ da fără banĭ, a fost bătut și insultat de oficerul Arvatu, iar după aceasta 'l a închis la secția 34, unde a fost bĕtut din noŭ, când intervenind mahalagiĭ, abia atuncĭ a fost eliberat din închisóre.

Atragem atențiunea d-luĭ prefect Moruzi, fiind siguri că va pedepsi cu asprime pe numitul oficer, în cas décă se va adeveri.

—o—

Nedreptate. — Ierĭ s'aŭ presentat la redacția nóstră d-nĭĭ Pârvulescu Ión și Tănase Stănescu, arătând că, ducêndu-se a cere la Primăria Capitaleĭ câte o funcție, maĭ cu sémă că aŭ luat parte și în resbelul din 1877—78, aŭ fost, d'impreună cu alțĭ 11 inși, dați în brâncĭ din sala de asceptare și insultați de către aproḑiĭ primărieĭ, sub cuvênt că încurcă lumea. Neputêndu crede că acest act de brutalitate s'a îndeplinit din ordinul d-luĭ locțiitor de primar, de óre-ce 'ĭ cunóscem în destul amabilitatea, cerem a se înfrâna slujbașiĭ cu ast-fel de purtărĭ către publicul ce visitézăă localul primărieĭ, fie pentru orĭ ce afacere.

—o—

Foița „Universului"

283

MIETTA

PARTEA PATRA

DOAMNA JORAMIE

XXI

Tatăl și fiul

(Urmare)

Se îmbrăcă în grabă, luă un paner și eși să cumpere de mâncare.

Când se întórse, peste o jumĕtate de ceas, găsi pe flul sĕŭ stând pe un scaun.

Lucian avusese vreme să scotocéscă pretutindenĭ prin odae; afară de doĭ napoleonĭ, ascunșĭ în fundul unuĭ sertar, nu maĭ descoperise nimic, care să 'l informeze despre lucrurile pe care vroia să le scie. Cu tóte astea, suma mică pe care tatăl sĕŭ o poseda, 'l făcu să pricépă că Morel nu era instrumentul de căpetenie în complotul urzit contra luĭ Mourillon și contra Mietteĭ. Decĭ instrumentul de căpetenie al dómneĭ Joramie era domnul Jacques, care dădea cu economie complicilor sĕĭ o parte din suma de banĭ, pe care trebuia s'o fi primit.

Lămurind acest punct, Lucian se apucase să cugete asupra mĕsurilor, ce trebuia să ia.

— Erĭ bine, îl întrebă fostul țesător, escĭ maĭ bine, acum?

— Imĭ pare că da; dar capul mi-e tot greŭ, amețit.... Veḑĭ, n'am dormit nóptea, nóptea nu ne culcăm, rătăcim,... vînăm pe burghesĭ. Nóptea trecută, tovarășiĭ și eŭ am făcut ce-va de minune; aurul pe care 'l am aicĭ, în buzunar—patru sute de francĭ—eĭ bine, e partea mea din pradă.

— Copilule, tu facĭ parte decĭ din tr'o bandă de hoțĭ?

— Erĭ, nu ghițiseșĭ?... Aide, destul am vorbit. La masă, mi-e fóme, după ce voĭ mânca, va merge maĭ bine.

Morel, care 'și contempla pe fiul sĕŭ, care acum îl găsia vrednic de dênsul, puse însă un capăt admirațieĭ sale părintescĭ și acoperi masa cu lucrurile ce cumpărase; patru sticle, pecetluite cu ceară, de vin vechiŭ, de cel maĭ bun, ce găsise în mahala; salam, șuncă și un puiŭ fript, încă cald; apoĭ un litru de cognac, saŭ vêndut ca atare, un litru de *chartreuse*, unul de absint și unul de rachiŭ, licóre preferită de fostul țesător, dar după absint, cu tóte astea.

Cum se vedea, aveaŭ mâncare și bĕutură pentru șése.

— Copilule, am cheltuit douĕ-ḑecĭ și opt de francĭ, ḑise Morel.

— Tată, oprește restul, ḑise Lucian cu un gest imitabil, e pentru deranjarea ta.

— Copilule, eștĭ un fiŭ cum se cade; te-aĭ schimbat spre bine, s'apoĭ aĭ aerul și purtările unuĭ domn mare.

— Să mâncăm, ḑise băiatul, care fiindu-ĭ într'adevĕr fóme, începu să mănânce cu poftă.

El avea de gând să îmbete pe tatăl sĕŭ, a 'l duce apoĭ, încet încet, să 'ĭ facă dastăinuirĭ; dar observă că Morel se pădea, bea puțin, și chiar—lucru neauḑit, turna apă în vin.

— Ah! ah! se gândi Lucian, el are ce-va de făcut în curênd, trebue să 'l țin bine.

Peste o oră, Morel se pregăti să ésă.

— Ce faci după prânz? întrebă el pe Lucian.

— Nu sciŭ. Am venit să petrec tótă nóptea ḑiua cu tine.

— Dar eŭ am să es.

— Ah!

— Am o întîlnire; o afacere seriósă.

— Nu vreaŭ să te supăr, nicĭ să te împedic de la afacerile tale. Intr'acest timp eŭ voiŭ trage un somn. Diséră vom avea vreme să dormim; te voiŭ părăsi pe la miezul nopțeĭ, ca să mĕ întîlnesc cu tovarășiĭ.

— Erĭ bine! fie.... Dar dacă aĭ poftă să eșĭ la preumblare, nu lua cu tine aurul; locurile astea nu 's sigure; și pune cheia în gaură, sciĭ? o ascund tot acolo.

— Am priceput, tată; dar n'am nicĭ o poftă să umblu haimana.

Morel maĭ făcu alte recomandațiĭ fiuluĭ sĕŭ și plecă.

Abia ajunsese în capătul scăreĭ și Lucian eși la rîndul sĕŭ din odae. Inchise ușa, ascunse cheia în gaură și se repeḑi după tatăl tĕŭ, pe care avu vreme să 'l zărescă tocmaĭ când, părăsind strada Ourcine, intra într'o ulicióră îngustă și întunecósă.

Pe când umbla cu precauțiune, ascunḑêndu-se cât putea maĭ bine și lăsând pe tatăl sĕŭ la o distanță bunicică, băiatul nu perdea pe Morel din vedere. Il urmări ast-fel un sfert de oră, până ce 'l vĕḑu intrând în casa domnuluĭ Farfouillet, care devenise de puțin timp locninț luĭ Jacques Vernier și a tovarășeĭ sale.

Lucian ghici că duseserăă acolo pe Mietta.

Se apropie de casă, dar ea se afla, cum am spus, între curte și grădină; pe de altă parte, zidurile curțiĭ eraŭ fórte înalte. Lucian nu putu vedea nimic, nicĭ din stradă, nicĭ din ulicióră. Și în zadar asculta; nu auḑi nicĭ un sgomot venind din casă.

Ocoli grădina și observă că în partea opusă ulicióreĭ era un teren necultivat, vast, înconjurat de nisce ulucĭ vechĭ și putrede.

Fără nicĭ o greutate scóse un par și intră în teren.

De acea parte, ca și de cele l-alte, era un zid, dar acel zid era năruis și avea o gaură mare pe care Jacques Vernier nu se ocupase s'o astupe.

Printr'acea gaură, Lucian putu în sfîrșit vedea casa de la coperiș până jos.

— O curată temniță! cugetă el.

Temêndu-se să nu fie vĕḑut, nu cutează să pătrundă în curte.

Peste puțin, tăcerea care luă locul huruitulуĭ uneĭ trăsurĭ, îĭ dete bănuelĭ. Aprópe pe dată auḑi nisce glasurĭ, pe care le recunoscu că nu eraŭ ale tatăluĭ sĕŭ și ale domnuluĭ Jacques. Inima începu să 'ĭ bată cu putere.

Putu să vadă pe Jacques Vernier alergând repede spre pórtă, pe care o deschise uneĭ femeĭ îmbrăcată în negru

Nenorocire.—Ieri, pe la orele 10 și ½ dim. locomotiva „Vêlcea“ a derailat în dreptul halteĭ Cotrocenĭ. Nicĭ un acident, din norocire, nu s'a întêmplat, de cât că 4 șine s'aŭ rupt.

—o—

Un om cu tot trupul acoperit de pĕr, cu pletele lungĭ, în fine cu înfățișarea cea mai sĕlbatecă, se află arestat de câte-va dile la prefectura poliției. S'a crezut de la început, că este un fel de pusnic, însă acum aflăm că s'a constatat, că este un nebun care a fugit dintr'o comună de lângă Bucurescĭ.

ACTE OFICIALE

Consiliele generale ale județelor din tótă țara sunt convocate în sesiune ordinară pentru ziua de 15 Octombre 1885.

* „Monitorul oficial“ de ieri publică regulamentul pentru examenele de promoțiune al scolarilor carĭ nu aŭ urmat în scólele publice.

* D. doctor N. Roscovski, profesor provisoriŭ la catedra de higienă de la liceul din Craiova, este confirmat definitiv la catedra sa; asemenea d. Ión Gheorghianu la catedra de limba germană de la gimnasiul real din Brăila; d. N. Crătunescu profesor la facultatea juridică din Bucurescĭ, s'a numit membru în consiliul permanent de instrucțiune; d. G. Dem. Teodorescu, profesor la liceul Mateiŭ Basarab, s'a confirmat în postul de director al aceluĭ liceŭ.

* S'a încuviințat depărtarea d-luĭ V. Romașcu, și St. C. Rădulescu din funcțiunea de controlorĭ fiscalĭ.

* Se aprobă ca cărți didactice lucrările anume: *Noul metod de aritmetică* lucrat de d. Domețiu Dogaru și *Trigonometria* lucrată de d. G. P. Constantinescu.

Evenimentele din Balcanĭ

DIN BULGARIA

Unirea recunoscută. Șederea îndelungată a agentuluĭ engles în Filipopolĭ, actuala reședență a principeluĭ Alexandru, e considerată din partea Angliei ca o recunóscere în principiŭ a unireĭ bulgare. După acest fapt și în urma asigurăreĭ dată de țar comisiuneĭ bulgărescĭ, d'a le continua sprijinul sĕŭ, se crede că unirea va putea fi consfințită și fără luptă.

S'aŭ lipit în orașul Filipopol placarde prin carĭ se vestesce locuitorilor că Sultanul a recunoscut unirea celor douĕ Bulgariĭ. Se dice că Sultanul a telegrafiat direct prințuluĭ Alexandru notificându'ĭ că a admis unirea în principiŭ.

Neînțelegerea cu rușiĭ.—D. Karaveloff, primul ministru, ar fi dis față cu maĭ mulțĭ corespondenți de ziare că bulgariĭ trebue să fie fórte veselĭ că aŭ scăpat de oficerĭ rușĭ, carĭ devenise nesuferiți din causa pretențiilor lor.

Aŭ sosit la Sofia corespondenții ziarelor „Kölnische Zeitung“, „Times“, „New York Herald“, „Standard“, și vr'o patru corespondenți din Rusia. Corespondentele foeĭ germane „Kölnische Zeitung“ a fost primit cu pompa ce se cuvine unuĭ ziar care se inspiră de la principele de Bismarck. Un adjutant și întâiul secretar al principeluĭ Alexandru sunt puși la dispositiunea corespondentuluĭ, care găzduesce la palat.“

Mișcărĭ de trupe.—In Rusciuc aŭ sosit 50 oficerĭ bulgarĭ, venind din Rusia, și aŭ plecat imediat la Sofia. Eĭ spun că poporul rus se arată fórte simpatic mișcăreĭ Bulgarilor.

In armata bulgară vor intra oficiarĭ germanĭ în locul celor rușĭ demisionați.

Tótă armata sosită la Sofia din Vidin a plecat la Kiostendil și în aceeași zi la 6 ore séra a sosit aci un regiment din Șiștov. Se dice însă că și acest regiment nu va sta de cât fórte puțin timp aicĭ, și că va pleca tot spre fruntariĭ. Până acum se află în Kionstendil douĕ regimente, având fie-care câte 4000 ómenĭ.

Precauțiunĭ.—Direcțiunea postală din Rusciuk a oprit intrarea unor ziare române, care s'aŭ declarat contra unireĭ bulgare.

Atât ziarele locale cât și nisce afișe lipite pe strade anunță formarea uneĭ societățĭ a Cruceĭ Roșiĭ, și rógă pe cetățenĭ a face scamă și a o trimite comitetuluĭ.

Ingrijire. — S'a respândit sgomotul că trupele sêrbeștĭ aŭ trecut frontiera, intrând prin maĭ multe puncte în Bulgaria.

Acest sgomot a produs o viuă impresie în tóte clasele poporațieĭ. Bulgariĭ se așteptaŭ ca Serbiĭ să înainteze în Turcia.

In fie-care minută sosesc scirile cele maĭ bizare; de maĭ multe orĭ s'a respândit sgomotul că Turciĭ aŭ înaintat spre Filipopol.

Poporația e fórte surescitată.

DIN TURCIA

Pregătirĭ de luptă.— Strîngerea de recruți și reserviștĭ continuă cu mare grabă. Mulțĭ cred că Turcia ar fi intrat numaĭ de cât cu foc și sabie în Rumelia atât numaĭ că i-a lipsit forțele și a fost surprinsă într'o crisă financiară, bólă ce de alt-fel absolut cronică în împărăția turcéscă.

Din tóte părțile Asieĭ sosesc trupe la Constantinopol; cetățile de lângă Tigru și Eufrat aŭ rămas fără garnisóne.

Perșiĭ, având maĭ dinainte ceva de răfuit cu turciĭ, se crede că dênșiĭ nu vor scăpa acéstă ocasiune d'a invada teritorul turcesc. In ehTeran șahul a adunat un consiliŭ de generalĭ spre a se sfătui cum să tragă maĭ mult folos din împrejurărĭ.

Ministrul de rĕsboiŭ din Constantinopol a ordonat mobilisarea a 80 de batalióne de redifiĭ (reserviști de întêia clasă). In casul în care vor fi de trebuință douĕ corpurĭ de armată pentru operațiunĭ, luĭ Muchtar pașa i se va da comanda supremă iar Fuad pașa și Tahir pașa vor lua comanda acestor douĕ corpurĭ.

In arsenalul marineĭ se lucrézĕ așișderea cu mare grabă le restaurarea corăbiilor stricate, ba chiar s'a început și construirĭ nouĭ.

Se pregătesc provisiunĭ și efecte pentru iarnă.

Guvernul din Constandinopole sondézĕ acum pe Banca Otomană sub ce condițiunĭ ar voi să 'ĭ facă un avans de 300,000 livre sterlinge.

Turcia dispune acum de forțe considerabile în tóte puncturile carĭ ar putea să fie atacate. Iată efectivul corpurilor ast-fel cum aŭ fost întărite în urma chemăreĭ reservelor: 40,000 în Macedonia, 36,000 la frontiera Rumelieĭ, 11,000 în Adrianopol, 14,000 în Constantinopol și numeróse trupe în Albania.

Se aștéptă în curênd încă un mare numĕr de batalióne din Asia mică.

DIN EUROPA

Acțiune comună.—Se vestesce din maĭ multe capitale ale Europeĭ că puterile vor pune mână de la mână armate și flote spre a sili pe popórele din Balcanĭ să stea liniștite. E vorba ca o armată ruséscă să trécă în Bulgaria, una austriacă în Serbia iar o flotă compusă din vase ale tuturor puterilor să apară în fața Ateneĭ ca s'o amenințe.

Consiliŭ practic

Unĭ industrialĭ marĭ streinĭ păstrézĕ milióne de ouĕ în chipul următor:

Iaŭ ouĕ próspete și le depun într'un vas de *grès* cu gâtul maĭ strîmt de cât fundul. Umple golurile cu o soluție de calce (7 grame de calce pentru un litru de apă). Calcea disolvată pătrunde cója ouluĭ până la pieliță, făcênd'o impermeabilă.

Duc vasul într'o pimniță și 'l acoperă, ca să nu fie sub acțiunea lumineĭ. Temperatura trebue să fie constantă între 7 și 8 grade. După cât-va timp se face la suprafața apeĭ un fel de cristal, care se sparge numaĭ când vrem să scótem ouĕle.

Spice din Străinătate

Un trăsnet ucigaș.—In timpul uneĭ furtuni violente la Dublin, Missouri (Statele Unite) sâmbâta trecută, trăsnestul lovi o colibă, în care se aflaŭ Charles Smith cu nevasta și cu fiul sĕŭ cum și Henry Isaacs și Tom Neely. Neely și nevasta luĭ Smith rĕmaseră uciși pe loc. Smith și Isaacs cădură jos fără simțire, dar pe urmă 'și veniră în fire. Nu este nicĭ un semn de lesiune pe trupurile lor și chiar coliba nu suferi maĭ nicĭ de cum.

—o—

Hoțiĭ în lumea mare.— Poliția din Berna, Elveția, vestită de poliția ruséscă, a arestat ieri pe doĭ rușĭ, domniĭ Kildisch și Schablokovski, de curînd sosiți în Elveția, unde duceaŭ o viață splendidă. Acești doĭ gentilomĭ sunt acusați că ar fi furat Bănceĭ imperiale rusescĭ suma de un milion de leĭ!

—o—

Expositii americane. – In cursul anuluĭ viitor americaniĭ vor ține o expoziție specială pentru artele și manufacturele lor. Acéstă expoziție este întâia dintr'o serie de expoziții pe care americaniĭ 'și propun să le ție în diferitele capitale ale lumeĭ vechĭ, și va presenta de sigur un mare interes.

—o—

Mister.—Pe mormêntul unuĭ nobil în cimitirul Pére Lachaise la Paris, în mijlocul florilor călcate în picióre s'a găsit o inimă omenéscă plină de sânge încă, și cu nisce cuie într'ânsa. S'a început o anchetă în privința asta.

—o—

Un fapt mârșav.—*Ordine* din Ancona (Italia) scrie că la Polverigi s'a întîmplat un fapt fórte mârșav.

O mună tînără, plecând d'a casă spre a se duce la biserică, lăsă pe o fetiță a sa de 18 lunĭ (!) în paza unuĭ cumnat al eĭ, fratele bărbatuluĭ sĕŭ, recomandându-ĭ să aibă grijă de ea.

Acest monstru făcu să sufere pe biata fetiță cele maĭ mârșave siluirĭ, și sărmana mumă, când se întórse de la biserică, o găsi aprópe mórtă!

Mârșavul cumnat, un tînĕr de 25 anĭ, a fugit, dar se crede că va fi prins.

Ilustrația nóstră

Dintre tóte populațiile peninsuleĭ Balcanice, albanesiĭ sunt ceĭ maĭ amatorĭ de turburărĭ și de sânge; ajunge să se întêmple o mișcare óre-care în jurul lor și se scólă cu mic cu mare să dobóre un jug care nu 'ĭ apasă, de óre-ce turciĭ le-aŭ lăsat în totd'a-una o îndependință relativ mare.

Deunădi s'aŭ adunat maĭ multe cete d'acești nestêmpărați și aŭ scos pe turcĭ din cetatea Pristéna.

Dăm pe șeful Bondarios care însuflețesce la luptă pe tovarășiĭ sĕĭ de aventurĭ.

Ultime Sciri

Bucurescĭ, 27 Septembre.

Cum se scie, d. Degre, membru al înalteĭ curțĭ de Casație, a fost trimis ca delegat din partea guvernuluĭ nostru la congresul de drept comercial de la Anvers. Acum ni se raportézĕ că d. Degre a fost ales vice-președinte al aceluĭ congres.

—o—

Aflăm din sorginte demnă de încredere, că dimisiunile d-lor G. Săndulescu, T. S. Teodoroff, D. Melinescu, Iani Milan și d. H. Petrov din funcțiunile de membriĭ aĭ consiliuluĭ comunal din Tulcea aŭ fost primite de d. minîstru de interne.

—o—

Un ziar din capitală spune că principele de corónă al Austro Ungarieĭ, însoțit de soția sa, Stefania, vor face în curênd visită suveranilor nostriĭ la castelul Peleș.

—o—

D. State Prodănescu a încetat grabnic din viață alaltă-séră, la locuința sa din capitală.

Trimitem condoleanțele nóstre întristateĭ sale familiĭ.

—o—

Se dice că d. Constantin Schina va fi numit președinte la înalta curte de casațiune și că decretul s'a și iscălit.

—o—

Un consiliŭ de miniștri s'a ținut a séră sub președința M. S. Regeluĭ. Aĭ va avea loc un alt consiliŭ la care va fi de față și d. D. Ghica, președintele senatuluĭ.

Inserții și Reclame

Domnule Redactor,

In ziarul d-vóstre No. 224 am vĕzut o dare de sémă despre un proces de divorț, dintre d. căpitan Stănciulescu și d-na Cornelia. Un domn avocat, Lahovari, a zis înaintea judecătorilor și a publiculuĭ, cum că sunt o femee perdută și că am trimis mireseĭ o scrisóre anonimă în care 'ĭ ziceam ofticósă; un alt domn avocat, Arion, tocmit și instruit de d-na Cornelia, a zis că am țipat și leșinat în biserică, pe timpul cununieĭ; un martor a zis că femeea leșinată s'a dus la Rașca d'împreună cu căpitanul.

M'am indignat, vĕdêndu-mĕ ast-fel tratată de d-na Cornelia și avocatul sĕŭ, și voesc a da în public cea maĭ complectă desmințire celor ce s'aŭ zis despre mine în acest proces scandalos, de care nu este vinovată de cât d-na Cornelia și iubitul sĕŭ; eĭ amêndoĭ aŭ pregătit scena de la biserică, plătind uneĭ femeĭ ca să leșine, să aibă pretex d'a se desface de căpitan.

Scrisórea anonimă nu póte, nu maĭ puțin să fi fost făcută și trimésă de cât de o femee plătită, căcĭ, d-lor aveaŭ de trebuință ca ruptura să se producă chiar în séra d'întêĭ. Eŭ n'aș fi putut face pe d-na Cornelia ofticósă, de óre-ce n'am putut nicĭ o dată s'o vĕd; de asemenea n'am putut fi la biserică în séra cununieĭ, de óre-ce în acea zi și séră mĕ aflam la Ploescĭ la rudele mele, dusă cu mult maĭ înainte și de unde nu m'am întors de cât în Iulie.

Cât pentru afirmarea martoruluĭ, că m'am dus la Rașca, nu póte fi nimic maĭ absurd, după cele ce spuseĭ.

Decĭ să se scie că o femee desonorată nu póte fi de cât d-na Cornelia, care pentru a goni pe căpitan, spre a rĕmânaa cu alesul inimeĭ sale, nu se sfiesce a înscena ast-fel de fapte scandalóse și apoĭ a le pune pe comptul altor persóne batându'și joc de numele lor. Ast-fel de fapte sunt atât de josnice în cât nicĭ nu vreaŭ să le califice și las publicul să le judece.

Ecaterina Voiculescu

Califug Lazs

Remediŭ infaitiail contra orĭ căruĭ fel de bătăturĭ,

Flaconul leĭ 1,30.

Se vinde la adm. „Universuluĭ“, calea Dorob. No. 8. Cu adăogare de 40 banĭ se trimite franco în tótă țara'

Director și redactor: *Nicolae Procopiu*

și a căreia față era acoperită de un vĕl des.

Lucian tresări, pentru că după corpul și după mersul femeeĭ ce intrase, recunoscu pe dómna Joramie.

Atunci Lucian nu maĭ putea să aibă îndoielĭ. Dómna Joramie era căpetenia complotuluĭ, și tatăl sĕŭ, domnul Jaques, muma Laurențieĭ și alțĭ ticăloșĭ la fel, eraŭ probabil instrumentele și complicĭ eĭ.

Decĭ Lucian se simția convins maĭ mult de cât orĭ când, că Mietta era închisă într'acea casă, unde ea avea pe domnul Jacques și pe vĕduva Tamirel de temnicerĭ. Cu tóte astea de o cam dată numaĭ bănuia adevĕrul eĭ, maĭ înnaintĕ d'a 'și însciința prieteniĭ, trebuia să do bândéscă o siguranță complectă. Așa dar, cu orĭ-ce preț și cu orĭ-ce mijloc, trebuia să siléscă pe tatăl sĕŭ ca să vorbéscă.

Când, pe la șépte. Morel se întórse acasă, găsi pe Lucian întins pe pat, sforăind cam fericit, și credu de cuviință să 'l strige și să 'l sguduie puțin, ca să 'l descepte din somn.

Atunci băiatul, care de sigur nu dormia, deschise ochiĭ, căscă tare, se întinse și în cele din urmă se sculă în sus.

— Ah! tu escĭ, tată? zise, după ce se frecă bine la ochĭ. Eĭ, eĭ, îmĭ pare că se apropie nóptea; am dormit mult, e o prostie să dorm atâta... Orĭ-cum, m'am întremat bine.

Sări jos din pat și începu să jóce ca un nebun prin odae.

Observase că tatăl sĕŭ avea un aer posomorât.

— Nu'mĭ parĭ mulțumit? îĭ zise.

— Așa e, sunt necăjit.

— Contra mea?

— Nu.

— Atunci, contra cuĭ?

— Contra luĭ Jacques, el e un egoist, un om fără inimă, un prieten falș, care vrea tot pentru dênsul... Ah! dacă am reîncepe!...

— Spune mĭ, ce ți-a făcut, tată?

— Nu, tu nu trebue să sciĭ; pe de altă parte am făcut un jurămînt.

— Ah, un jurămînt, zise Lucian cu un gest de strengar parisian, nu e o piedică. Dar, în sfîrșit, nu 'mĭ place să te trădeze prieteniĭ.

Morel nu se însenină nicĭ de cum.

— Dĕŭ, tată, reluă Lucian, nu escĭ vesel, și 'mĭ pare rĕŭ.

Aide, vino, să ne punem la masă, supărările se înécă în fundul paharuluĭ.

Pentru prânz aveaŭ restul dejunuluĭ și cele treĭ sticle de vin ne destupate.

Morel, ne maĭ având să se ducă la nicĭ o întîlnire, se arătă maĭ puțin reservat ca de diminéță. Bea bine și golia des paharul, pe care Lucian avea grijă să 'l umple necontenit. Când sticlele de vin se goliră, deteră asalt licorilor.

In sfîrșit, Morel ajunse încet încet la o beție complectă.

Sosise momentul d'a face pe bețiv să vorbéscă.

(Va urma)

Emile Richebourg

Foița „Universului„

104

Bucătarul Regelui

PARTEA DOUA

XV

(Urmare)

— Donna Clara e fórte frumósă!

Doroteea încruntă sprincenele și întinse cu dispreț buza de jos.

— Cu tóte că și tu escĭ frumósă, maĭ frumósă de cât donna Clara, fata mea, îți lipsesce o atracție pe care ea o are.

— Și anume?

— Tu nu escĭ fructul oprit.

Doroteea se turbură mult, ochiĭ i se umplură de lăcrămĭ, care sdrobiră inima luĭ Manolillo.

— Oh da! da! e adevĕrat! ḑise Doroteea; e o damă nobilă. Tatăl eĭ este un soldat viteaz! și eŭ! eŭ n'am părinți, sunt o femee pierdută. Ea e domnișóra reginei și eŭ o biată actriță. Dar ea nu 'l iubesce ca mine; nu nu; nu 'l iubesce cum 'l iubesc eŭ, ea nu e în stare să facă pentru el ceea ce aș face eŭ; ea e mândră, e vanitósă de numele eĭ, și el e nepotul bucătaruluĭ regeluĭ; ea nu va îndrăzni, sunt sigură, să 'și mărturiséscă amorul eĭ pe când eŭ i-am deschis inima mea.

— Ah! tu escĭ nebună dupĕ dênsul fata mea.

— Nu sciŭ, dar mi se pare că l'am cunoscut tot-d'auna; și că Dumneḑeŭ m'a creat pentru dênsul. Chipul luĭ mi-e tot-d'auna present. Aḑĭ am jucat maĭ bine ca orĭ-când... până acum nu cunosceam ce era amorul! aḑi cuvintele de amor ce eraŭ în rolul meŭ eșaŭ din inimă, și publicul m'a acoperit de aplause frenetice. Nicĭ o dată, aplausele nu mi-aŭ produs atâta plăcere, atâta bucurie; nicĭ o dată n'am fost așa de mândră. Și de ce? El era acolo, mĕ vedea, mĕ asculta, auḑia aplausel. Oh! dacă acest bărbat nu e de marmură, mĕ va iubi, pentru că voesc să mĕ iubéscă, voese, și el mĕ va iubi.

— Escĭ nebună? repetă trist unchiul Manolillo.

— Dar spune-mĭ, cum sciĭ că acéstă femee, acéstă donna Clara iubesce pe Juan?

— Vreĭ să sciĭ?

— Da, vreaŭ... da!

— Eĭ bine, urmézĕ-mĕ la palat.

— La palat! și ce să fac la palat? ḑise cu dispreț Doroteea.

— Veĭ vedea pe don Juan intrând în odaea donneĭ Clara,

— Oh! dacă m'aș putea pune într'un loc de unde să pot vedea... adăogă actrița cu un glas nerăbdător.

— Te voĭ așeḑa într'un loc de unde veĭ putea vedea și asculta.

— Casildo! mantila și lectica, strigă Doroteea sculându-se repede.

— Oh! Dumneḑeule! Dumneḑeule! ḑise bufonul. Dacă n'ar fi cel puțin așa de nenorocită! dacă tînĕrul acela ar iubi-o!

In timpul acesta Doroteea 'și puse mantila și se întórse cu nerăbdare spre bufon.

— Eĭ bine, ḑise cu un glas tremurător, să plecăm.

— Du mĕ la Alcazar.

— Incă un cuvênt...veĭ fi prudentă.

— Da.

— Mĕ veĭ asculta în orĭ-ce ți-oĭ ḑice să facĭ?

— Da.

— Eĭ bine, fiica mea, să plecăm.

Bufonul și Doroteea părăsiră sala și peste puțin o lectică închisă se îndreptă spre palat.

XVI

Părintele Alliaga intrase în Alcazar pe pórta *Domnișórelor*. Nu 'l aducea numaĭ dorința d'a cunósce pe Doroteea. Nu. In scrisórea adresată părinteluĭ Alliaga de donna Clara Soldevilla spre a denunța pe Doroteea și pe Gabriel Cornejo, se găsia exprimată dorința uneĭ intrevorbirĭ cu dênsul spre a 'ĭ atrage atenția asupra cuprinsuluĭ aceleĭ scrisorĭ. Era decĭ și motivul acesta care 'l aducea la palat pe părintele Alliaga. Maĭ avea apoĭ o dorință mare, să vadă și să vorbéscă cu regina; și donna Clara, favorita reginei, îl putea ajuta ca să 'și îndeplinéscă acéstă dorință. Apoĭ voia să judece el singur despre aerul palatuluĭ.

Maĭ multe motive decĭ conduceaŭ pe duhovnicul regeluĭ, motive care, orĭ cât de deosibite, aveaŭ aceeașĭ origină; amorul sĕŭ pentru regina. Pentru că cititorul va fi ghicit, părintele Alliaga iubia pe regina Margareta de Austria cu un amor cast, ideal, care nu era óre cum de cât amintirea amoruluĭ sĕŭ de altă dată pentru o altă Margaretă.

Duhovnicul regeluĭ intră decĭ cu lectica sa pe pórta *Domnișórelor* și se dete jos sub o galerie; trimise înapoĭ lectica și bătu la o ușă. La întâia lovitură nu ise dete rĕspuns; la a doua o feréstră se deschise fără sgomot, se auḑiră pași înnăuntru, și în fine un glas întrebă de dupĕ ușă:

— Cine bate la ceasul ăsta?

— Te culcĭ fórte de vreme, senor Ruy-Soto, ḑise părintele Alliaga.

— Eminența Vóstră! i se rĕspunse din năuntru; vĕ deschid pe dată.

Și într'adevĕr, ușa se deschise numaĭ de cât.

— Eminența Vóstră să mĕ ierte, ḑise acelaș glas, dacă n'am lumînare; stam la pândă.

Și ușa se închise.

— La pândă? ḑise părintele Alliaga, la pândă, și de ce?

— Pândiam pe unĭ carĭ umblă nóptea prin galeriile de jos. Nu sciŭ cum, când se înoptéză, se îngădue ómenilor să intre în palat, pare că ar fi o uliță. Dar mĕ duc să închid fereastra, și viŭ cu lumînare.

(va urma).

CURSUL BUCURESCI

CASA DE SCHIMB

TOMA ȚACIU

No. 60. Strada Lipscani, No. 60.

Pe ḑiua de 25 Septembre 1885.

	Cumpăr.	Vêndute
5% Rentă Amortisabile .	92 —	93 —
5% Rentă Rom. perpetuă.	88 —	89 —
6% Obligațiĭ de Stat . .	87 1/2	88 1/2
6% „ C. F. R. R.	— —	— —
5% „ Municipale .	71 1/2	73 —
10 fr. „ Caseĭ p. 300 l.	208 —	214 —
5% Scr. funciare Rurale.	85 1/2	86 1/4
7% „ „ „ .	100 1/2	101 —
5% „ „ Urbane.	81 1/4	82 —
6% „ „ „ .	90 1/2	91 —
7% „ „ „ .	97 —	98 —
Im. cu prime Buc. 20 l. buc.	30 —	32 —
Acț. Bănc. Naț. a Rom. 500 l.	— —	— —
„ Soc. Cr. Mob. Rom. 250 l.	— —	— —
„ „ Rom. de Cons. 500 l.	— —	— —
„ „ de Asig. D.-R. 200 l.	— —	— —
„ „ „ Naționale 200 l.	— —	— —
5% Municipale nouĭ. . .	— —	— —
Acț. Banca Prevederea. .	— —	— —
DIVERSE		
Aur contra Argint	12 —	12 1/4
„ „ Bilete bancă.	12 —	12 1/4
Florinĭ Wal. Austr. . . .	2 01	2 03
Mărcĭ Germane.	1 24	1 25
Bancnote francese	99 —	100 —

Regenerator al pĕruluĭ

De Fraților RIZZI

Acéstă preparație, fără să fie o tinctură redă progresând culórea primitivă a pĕruluĭ lucrând d'a dreptul și treptat a s u p r a bulbilor, întărind rădăcina pĕruluĭ, făcênd móle și o; prindu'ĭ căderea-ĭ redă tóte puterile organice perdute din causa unor-uneĭ bóle a vêrsteĭ etc. nu pătéză rufăria. Din causa acestor calităț se recomandă continuarea întrebuințărcĭ luĭ deja primită și în străinătate, recunoscêndu-se ca cel maĭ bun **Regenerator** și ca cel maĭ eftin.

Leĭ 5 flaconul.

Se vinde numaĭ la Administrația „Universuluĭ", Calea Dorobanților, No. 8, în dosul Episcopieĭ, Bucurescĭ.

Glicerina

rectificată și parfumată cu buchet de trandafir spre a vindeca scorojirile peleĭ și a apăra de orĭ-ce bólă de pele; păstrézĕ fragedă carnea dânduĭ finețe și transparență. Flaconul leĭ 1.20.

Se vinde numaĭ la Administrația „Universuluĭ", Calea Dorobanților, No. 8, în dosul Episcopieĭ, Bucurescĭ.

Apa Miraculósă

saŭ a **frumusetei** este o nouĕ descoperire deja premiată cu maĭ multe medaliĭ.

Putem asigura că nicĭ o apă cunoscută până acum n'are calitățile acesteia.

Douĕ, treĭ picăturĭ turnate pe o batistă daŭ un miros din cele maĭ plăcute. Opt saŭ zece picăturĭ în o jumătate pahar de apă și spălându se gura risipește mirosul urît, curăță dinții și întărește gingiile. O linguriță în douĕ pahare de apă și spălîndu-ne de douĕ saŭ treĭ orĭ pe zi conservă, reînfloresce și întărește esențial cărnurile și curăță pielea, face să dispară bubele accidentale și orĭ-ce pete precum și încrețiturile feței. Pentru băĭ, o sticluță din acéstă apă întărește corpul, face să dispară ardórea și ariditatea pieleĭ, mîncărimea, distruge orĭ-ce urîtă odóre a transpirăreĭ și procură o stare de bine neesplicabilă. Câte-va picăturĭ turnate pe fer roșu respândesc un parfum din cele maĭ plăcute curățind aerul stricat al odăilor. O linguriță ordinară în un pahar cu apă depărtéză de ordinar mâncărimea și durerea când 'și rade cine-va barba. Mirosind'o des depărtéză febrele intermitente, așa de dese prin locurile băltóse sĕŭ nesănătóse, și este un preservativ escelent contra bólelor molipsitóre și epidemice.

Flaconnl mare leĭ 1.80.

Se vinde numaĭ la Administrația „Universuluĭ„, Culea Dorobanților, No. 8, în dosul Episcopieĭ, Bucurescĭ.

Tinctura igienică

(cosmetic) Cel maĭ comod și maĭ simplu cosmetic cunoscut pînă acum spre a văpsi la moment pĕrul și barba în castaniu, blond și negru perfect, e de sigur *cosmeticul miraculos*. Nu pătéză pelea nicĭ rufele. Se întrebuințéḑă ca un simplŭ cosmetic de tualetă; nu trebue spălătură. El e cu drept preferit tutulor celor l'alte tincturĭ, avênd în vedere comoditatea și efectul garantat.

Orĭ-ce bucată pentru 5 lunĭ, cu instrucțiune leĭ 6.

Praf de dinți igienic

Acest praf de dinți nu numaĭ că preservă dinții, dar 'ĭ face albĭ, întărind în acelaș timp gingiile și curățând suflarea. Impedică ca să se formeze piatra, și dacă s'a format deja o face să péră. Calitățile antidistrugătóre ale acestuĭ praf sunt în stare să întârzie căderea dinților, apoĭ maĭ dă gurei o frăgeḑime particulară, și fără a strica smaltul, face dinții albĭ ca fildeșul. Prețul uneĭ cutiĭ Leĭ 1.60.

Se vinde numaĭ la Administrația „Universuluĭ", Calea Dorobanților, No. 8, în dosul Episcopieĭ, Bucurescĭ.

Poleitor instantaneŭ

pentru aur, argint, aramă, pacfond, bronz, alamă. Flaconul leĭ 1.20.

Se vinde numaĭ la Administrația „Universuluĭ", Calea Dorobanților, No. 8, în dosul Episcopieĭ, Bucurescĭ.

Fleur du bouquet de Noce

pentru înfrumusețarea peliței; frumusețea și junețea eternă. Acéstă preparație e alésă, dă imediat, chiar la prima întrebuințare o moliciune delicată, o albéță de marmură, înfățișérea și parfumul crinuluĭ și al roseĭ, figureĭ, brațelor, gâtuluĭ și mânelor, înlătură petele de roșéță și de sóre, și tóte nefrumusețile peliței, redă feței arse brune de sóre colórea primitivă. Miracol de frumusețe, peliță încântătóre, isvor de juneță. Flaconul leĭ 5.

Se vinde numaĭ la Administrația „Universuluĭ", Calea Dorobanților, No. 8, în dosul Episcopieĭ, Bucurescĭ.

Depilator

Acéstă compositiune absolut nevătămétóre, are constatată proprietatea de a ridica în câte-va minute toțĭ aceĭ perĭ ce se cred netrdbuincioși. Leĭ 3.

Se vinde numaĭ la Adminis ra ția „Universuluĭ", Calea Dorobanților, No. 8, în dosuf Episcopieĭ, Bucurescĭ.

Alcool de minta piparata

specific superior contra indigestiilor, durerile de stomac, durere de inimă și de cap. Băutură fórte igienică și întăritóre în timpul marilor călduri ale vereĭ. Cel maĭ bun dintre alcoolurile cunoscute, fiind destilat din foĭ de mintă próspete și nu făcut cu esență cum se face de obiceiŭ leĭ 2.50.

Se vinde numaĭ la Administrația „Universuluĭ", Calea Dorobanților, No. 8, în dosul Episcopieĭ, Bucurescĭ.

Pulbere contra insectelor

Succes infailibil, cu acéstă renumită specialitate e distrug tóte insectele, ca pureci, păduchĭ de lemn (ploșnițe) și altele.

Servesce asemenea și pentru țânțarĭ, punând o 1/2 linguriță de pulbere pe cărbunĭ. Usul asesteĭ pulbere este fórte simplu, este destul a presăra pe albiturĭ, pe saltele paturĭ și peste ouĕle de păduchĭ de lemn. Prețul 50 banĭ.

Săpun de Oleiŭ de Rețină

Cel maĭ bun din săpunurĭ pentru cualitățile sale de a înmuia, de a înfrăgezi și pentru plăcutul eĭ miros. Cutia cu treĭ bucățĭ leĭ 3.50.

Se vinde numaĭ la Administrația „Universuluĭ", Calea Dorobanților, No. 8, în dosul Episcopieĭ, Bucurescĭ.

Cernélă neștérsă

spre a însemna rufele fără nicĭ o preparație. Nu se descoloréză prin spălare, și nu piere cu nicĭ o procedare chimică. Sticluța conține aprópe 20 gr. de cernélă spre a însemna o mie și maĭ bine de rufărie leĭ 1.

Se vinde numaĭ la Administrația "Universuluĭ", Calea Dorobanților, No. 8, în dosul Episcopieĭ, Bucurescĭ.

Pomadă Italiană

cu basă vegetală' infailibilă pentru a face să reiasă pĕrul pe capul cel maĭ complectamente pleșuv, în timp de 50 ḑile, pênă la etatea de 50 anĭ, dacă rădăcina pĕruluĭ nu este cu totul stârpită. Acéstă pomadă opresce căderea pĕruluĭ, orĭ care ar fi causa ce a produs'o.

După eură

„ **Pomada Italiană** îmĭ redă viața pĕruluĭ, rog trimiteți mĭ un vas. Recunoscință eternă. Locotenent Catul. Câmpu-Lung

„ **Pomada Italiană** 'mĭ redă viața pĕruluĭ; aveți bună-voință a'mĭ maĭ trimete douĕ flacóne. Nu pot îndestul a vĕ mulțumi. — Niculescu, Babadag. "

Prețul unuĭ borcan leĭ 4.50.

Se vinde numaĭ la Administrația „Universuluĭ", Calea Dorobanților, No. 8, în dosul Episcopieĭ, Bucurescĭ.

Velutina Frecceri

Acéstă adevărată pulbere de orez bine preparată, e lipsită cu totul de orĭ-ce substanță vătămătóre peliței și e bună pentru tóte dómnele care doresc să 'și păstreze sănătatea și frumusețea lor. Astă pulbere e invisibilă și de o finețe fără egală, este parfumată cu un miros special și delicat și asigură peliței o frumusețe constantă și o frăgeḑime ce nu se póte altera.

Cutia leĭ 1.40.

Se vinoe numaĭ la Administrațió „Universuluĭ", Calea Dorobanților, No. 8, în dosul Episcopieĭ, Bucurescĭ.

Vinnaigre Hygiénique

Admirabil produs balsamic spirtos și tonic; de un parfum fórte plăcut, favorabil igieneĭ și consacrat grijelor de toaletă, menține corpul într'o stare înfloritóre de sănătate. Previne și risipește bubele, roșiața, petele, încrețiturile și orĭ-ce alterație a peleĭ, pe care o intinerește și o indulcește dânduĭ o aparență albă catifelată. Flac. leĭ 1.50.

Se viude numaĭ la Administrația „Universuluĭ", Calea Dorobanților, No. 8, în dosul Episcopieĭ, Bucurescĭ.

Lustru pentru a pune în scrobélă

Acéstă specialitate pusă în scrobélă dă albiturilor când vor fi călcate, un lustru strălucitor. Prețul leĭ 1.20.

Se vinde numaĭ la Administrația „Universuluĭ", Calea Dorobanților, No. 8, în dosul Episcopieĭ, Bucurescĭ.

Editura Tipografieĭ Română-Italiană, **Luigi Cazzavillan**, Calea Dorobanților, No. 8.—Bucurescĭ.

ANUL II. No—331 5 BANI NTOATA ȚĖRA.—Un numĕr vechiŭ 10 baniĭ. DUMINECA, 29 SEPTEMBRE 1 885.

UNIVERSUL

FOAIA POLITICA ILUSTRATA

ABONAMENTE:

Pe an: In tótă România leĭ 18.—
6 luni: „ „ „ 9.—
3 luni: „ „ „ 4.50

Apare în tóte ḑilele de lucru la 7 ore diminéța.

REDACȚIA ȘI ADMINISTRAȚIA:
CALEA DOROBANȚILOR. No, 8. BUCURESCI.

Inserțiuni și reclame 2 leĭ linia.
Anunciurĭ pe pagina 4-a 60 baniĭ linia.
Scrisorĭ nefrancate se refusă.
Articole nepublicate nu se înapoéză.

Bucurescĭ, 28 Septemb.

O schimbare în Balcanĭ

O depeșă ne-a anunțat a séră că Sultanul, printr'o scrisóre autografă, adresată principeluĭ Alexandru, a recunoscut unirea Bulgarieĭ cu Rumelia. Imediat dupĕ primirea acesteĭ scrisorĭ, ea a fost copiată și placardată pe stradele Filipopoleĭ.

Dacă scirea e adevĕrată, ne închipuim entusiasmul nemărginit al Bulgarilor de pe ambele cóste ale Balcanilor.

Actul Sultanuluĭ e în adevĕr un act politic de cea maĭ mare importanță. Maĭ întêĭ, el îmbunéză pe Bulgarĭ și ĭ dispune a fi, cel puțin pentru un timp, bunĭ vasalĭ.

Al doilea, Sultanul taie scurt vêntul ce aŭ luat pretențiile sĕrbe și grecescĭ. Cestiunea bulgară fiind resolvată pe neașteptate și prin bună învoială, Europa va sci sĕ impună Serbieĭ și Grecieĭ.

In sfîrșit, în al treilea loc, Turcia dă o puternica lovitură Rusieĭ. Tótă lumea rusă e contra unireĭ bulgare, pentru că s'a făcut fără scirea ieĭ. Nu e greŭ de presupus că Rusia ar vrea ca Europa să nu aprobe unirea; atunci, bulgariĭ s'ar mișca și Rusia i-ar ajuta pe subt mână. Cu chipul acesta, marele stat de la Nord și-ar recăpăta influința și ar avea și pe viitor, în Bulgaria, un instrument puternic contra Turcieĭ. Intréga combinație cade însă dacă e adevĕrat că Sultatanul a sancționat unirea bulgaro rumeliotă.

Și să sperăm că e adevĕrat, pentru binele Turcieĭ, pentru binele Bulgarieĭ și pentru liniscea Europeĭ.

Din Belgrad

(*Coresp. „Universuluĭ“*)

24 Septembre

Am primit scrisórea d-vóstră prin care mĕ însărcinațĭ a vĕ trimite sciriĭ amĕnunțite despre cele se întâmplă în Belgrad și în Serbia. Vĕ vețĭ fi închipuind, după cum judec din stilul d-vóstre grăbit și sperios, că pe la noĭ se petrec lucrurĭ teribile, că societatea s'a cutremurat în basele, eĭ lăsându'șĭ ocupațiile ordinare, nepreocupându-se de cât de fapte de arme, și aprovisionându-se cu tunurĭ și cu praf. De alt-fel acésta e impresiunea ce o găsesc în maĭ tóte ḑiarele din strainătate. In „Universul“ pe care 'l primesc din Lunĭ în Paștĭ, pe semne când administratorul 'șĭ lămurește cele-l'alte treburĭ, am citit relativ la Serbia sciriĭ de spaimă; ḑiceți că serbiĭ vor să pătrundă când în Bulgaria când în Turcia; că vor să prefacă în scrum satele și orașele, că sunt decișĭ a 'șĭ împrăștia tot sângele și a 'șĭ lăsa cadavrele pe câmp.

Vĕ înșelațĭ amarnic; serbiĭ sunt decișĭ maĭ mult ca orĭ când să traiască și tótă istoria e opera oficialilor, pe d'o parte ca să 'șĭ facă popularitate (regele maĭ cu sémă o perduse mult) pe de alta, cine scie, póte cu intențiune adevĕrată d'a lărgi hotarul spre miaḑi-ḑi. Presinte-se lupta, și veți vedea cum serbiĭ vor schimba atitudinea și vor căuta subterfugiĭ. Ar fi cea maĭ próstă gugumănie de alt-fel ca eĭ să provóce saŭ să se bage într'un vêrtej din carĭ nu vor eși de cât amețițĭ.

Dacă n'ar avea pe Austria, buna lor amică, la spate ca să le sprijinéscă pretențiile și dacă oficialiĭ nostri n'ar lucra, cred eŭ, după o convenire de mai înainte, vĕ asigur că nu s'ar fi riscat a risipi nicĭ aceste câte-va milióne, cu mobilisarea armateĭ, cu comandele de tunurĭ și altele.

Vechea Serbie, după care regele Milan oftéză, maĭ mult spre a deveni superior luĭ

O familie rumeliotă de lângă Filipopoleĭ.—(Vedĭ pag. 3)

ragiorgievicĭ în ochiĭ poporuluĭ, va fi negreşit a Serbieĭ, aḑi saŭ maĭ târḑiŭ, de óre ce Austria a găsit în acéstă un mijloc la reuşita planurilor sale, acelea adecă d'a putea să respire aerul Mediteraneĭ prin Salonic.

Ca să vě daŭ o idee maĭ precisă de entusiasmul, cu care membriĭ Scupcineĭ aŭ alergat la Niş, vě voiŭ spune numaĭ atâta, că guvernul făcuse cunoscut deputaţilor cu douě ḑile maĭ înainte, şi prin curierĭ specialĭ, ca să 'şĭ lase orĭ-ce trébă şi să se afle fără greş la citirea mesagiuluĭ.

Calětoria regeluĭ la Niş, primirea care l'a întîmpinat pretutindenĭ, sunt de asemenea descrise într'un mod neasemănat cu adevěrul de către ḑiarele oficióse ungurescĭ şi austriace, carĭ aŭ sarcina a seconda guvernele lor în protegiarea sêrbilor.

Discursul Tronuluĭ a fost emfatic, l'aţĭ veḑut; respunsul Scupcineĭ nu putea să aibă alt ton; acordarea de puterĭ dictatoriale regeluĭ, deschiderea creditelor prin votarea legeĭ monopoluluĭ, împânarea graniţelor cu trupe nu sunt de cât afectaţiunĭ şi n'aŭ nimic a face cu masa poporuluĭ care 'şĭ cată de nevoĭ şi se gândesce la neajunsurile plugărieĭ de anul acesta.

Vé transcriŭ următórea telegramă, ce sosi maĭ adin óre din Londra:

Cabinetul englez cu tóte silinţele agentuluĭ sêrb Mizatovicĭ, păstrézā o mare reservă în faţa aspiraţiunilor sêrbescĭ.

Intr'égā Anglie nu are aḑĭ în acéstă cestiune de cât o politică: *Să împiedice pe Rusia d'a 'şĭ întinde influenţa pe Dunare.*

Anglia e forte mult înclinată către o înţelegere cu Austro-Ungaria, ale căreĭ interese, crede dênsa, sunt indentice cu ale eĭ.

In Londra se recunósce că unirea Rumelieĭ cu Bulgaria este un fapt implinit şi că nu maĭ e cu putinţă a se desface.

In ce privesce compensările de dat Serbieĭ şi Grecieĭ, tóte sgomotele nu găsesc nicĭ un ecoŭ şi personagele politice se arată indeferente. *Christovicĭ.*

Spice din ţară

Recensemăntul.—Citim în *Luptătorul*: Dovadă că recensementul s'a făcut într'un mod în cât a exasperat tótă lumea, este că până acum la comisia de apel s'aŭ presentat peste 600 de reclamaţiunĭ. Unul din funcţionarĭ ne-aŭ spus, că se ascéptă să trécă şi peste 1000.

—x—

Preţurile vinurilor aŭ ajuns de rîs. In Panciu, cele de frunte s'aŭ vêndut cu 80 banĭ vadra de $12\frac{1}{2}$ ocale; prin alte comune s'a vêndut cu 25, 30 şi 40 banĭ vadra.—Pĕcat de munca ómenilor şi de taxele ce plătesc guvernuluĭ; e maĭ scumpă braga, scrie „Luptătorul".

—x—

Principesa Cuza la Galaţĭ.—Aséră, scrie „Posta„ de la 27 Septembre, cu trenul de 9 ore a sosit în Galaţĭ M. Sa Elena Dómna cu fiul sĕŭ principele Alexandru Cuza. De şi timpul sosireĭ nu fusese vestit, totuşĭ fórte multă lume venise la gară, spre a întîmpina pe măriţiĭ oaspeţĭ.

La descinderea Dómneĭ din vagon, tótă lumea se descoperi şi toţĭ se grămădeaŭ spre a'ĭ săruta mâna şi a'ĭ ura bună venire.

—x—

Un mare furt.—Citim în „Gazeta Buzĕuluĭ": In ḑiua de 23 Septembre curent D. Mihal C. Ialomiţénu şi D. Toma Georgescu, însoţiţĭ de doĭ servitorĭ, ducêndu se la D. Nae Antonescu din Comuna Gura Aninóseĭ, în lipsa d-sale de acasă, 'ĭ a spart scrinu şi 'ĭ-a luat bonurĭ rurale în valóre de 40,000 leĭ, 30,000 leĭ în bilete hypotecare, o poliţă de 5,000 leĭ semnată de socrul d-sale C. Ialomiţénu, maĭ multe bijuteriĭ şi lenjerie.

Deosebit de acestea, maĭ încărcase în sacĭ şi alte objecte, dar nu le-aŭ putut lua fiind că d-na Antonescu, prinzînd de veste, a început să strige ajutor şi dênşiĭ aŭ dosit.

—o—

Regele la Galatĭ.—Citim în „Galaţiĭ" de ierĭ: Majestatea Sa Regele a visitat scólele secundare din oraşul nostru, scóla copiilor de marină şi noua construcţiune a cazarmeĭ de infanterie.

După dejunul, luat la ora 11 a. m. Majestatea Sa a plecat la gară acompaniat de d niĭ miniştriĭ Radu Mihaĭ şi St. Fălcoianu. Acolo s'a făcut Regeluĭ aceleaşĭ onorurĭ ca şi la sosire.

La gară D. deputat N. Catargi a exprimat în câte-va cuvinte şi cu o viue emoţiune nevoile, de carĭ sufere Galaţiĭ, rugând pe M. S. a lua sub scutul sĕŭ starea de aprópe a acestuĭ port; tot în acest sens vorbi şi D. senator Bonachi şi D. deputat Mihăilescu.

—x—

Oficerĭ ruşĭ.—Contrar desminţirilor ce daŭ unele ḑiare, aflăm, scrie „Galaţiĭ" că Duminică, 22 corent, aŭ sosit la Cahul un regiment de infanterie şi douě sotniĭ de cavalerie rusă, carĭ s'aŭ casarmat acolo.

Prin oraşul Galaţĭ trec mereŭ oficerĭ şi soldaţĭ ruşĭ.

Alaltă-séră tótă lumea a putut vedea în grădina Universală din acel oraş vre-o treĭ ḑecĭ de aceştĭ ofiţerĭ.

—x—

Spre a se lua mĕsurĭ.—Citim în „Romanu": De maĭ mult timp se observă că rîul Moldova, din causă că nu are o albie regulată, se lăţesce de ce merge spre oraşul Roman, mâncând necontenit malurile, făcând cotiturĭ fórte periculóse terenuluĭ de la care începe aşezarea oraşuluĭ. Maĭ dăună zĭ, o comisiune s'a transportat la malul Moldoveĭ în sus de podul drumuluĭ de fer, unde s'a constatat că apa în vara anuluĭ curent, a surpat un teren aprópe de 5—6 fălcĭ, după cum asigură şi maşinistul de la conductul apeĭ pentru gară, din pămêntul dat casarmelor artilerieĭ făcênd o curbă spre casarmă, aşa că maĭ venind de vre-o douě orĭ apa mare, podul drumuluĭ de fer va rĕmâne pe uscat destrugênd cantónele de la capra poduluĭ.

—x—

Incercare de omor. — In ḑiua de 8 Septembre, locuitorul Simion B. Olaru din Severin a rănit cu cuţitul în burtă şi obraz pe Nicolae Arbănuşĭ din comuna Iablăniţa, sub pretest că l'a găsit luând cocenĭ dintr'un loc cu porumb şi la 10 curent a încetat din viaţă.

—o—

Inecat. — In ḑiua de 10 s'a înecat în bunaru din curtea caselor d luĭ Sâmboteanu din Severin, servitorul sĕŭ Grigore Teodor, care se dusese să scóţă apă pe când era *turmentat* de băutură a şi căzut în bunar.

—o—

Câinĭ turbaţĭ.—Rusandra, soţia locuitoruluĭ Răducan Bosónca din comuna Orevişa, judeţul Mehedinţĭ, fiind muşcată de un câine în ḑiua 13 curent, a şi încetat din viaţă în ḑiua de 16 tot ale curenteĭ.

—o—

Catastrofa de la Iaşĭ.—La Iaşĭ s'a întêmplat un foc în grajdurile d-luĭ N. Roznovanu. Pe la ora 1 din nópte, când focul era maĭ mare, s'a dărâmat un ḑid lateral dimpreună cu bolta plafonuluĭ.

Atuncĭ pompieriĭ şi soldaţĭ s'aŭ prăbuşit uniĭ pete alţiĭ; căpitanul Păun, comandantul lor, a murit pe loc; de asemenea aŭ murit sergentul Ponicĭ şi 3 soldaţĭ; 3 oficerĭ şi 28 soldaţĭ, câţĭ aŭ fost scoşĭ până acum din dărămăturĭ, sunt greŭ răniţĭ; 5 din eĭ sunt în pericol de mórte.

DIN PARIS

(Corespondenţa particulară a „Universuluĭ")

25 Octombre.

Victoriile Reacţionarilor.—Vĕ scriŭ în grabă, de óre-ce abia am vre-un sfert de oră până la plecarea poşteĭ.

Tótă ḑiua de astă-ḑĭ a domnit o mare agitaţie; pe bulevarde, pe strade fu o îmbulzélă continuă; cetăţeniĭ 'şĭ smulgeaŭ din mână ḑiarele, ale cărora ediţiunĭ se succedaŭ la fie-ce moment.

Resultatele alegerilor de duminică, pe dată ce sosiaŭ, eraŭ comentate de grupurĭ numeróse.

Gaulois, maĭ ales, prin sute de vênḑětorĭ carĭ ţipaŭ cât le lua gura: *Succesul imens al conservatorilor*! rĕspândea între republicanĭ ciuda şi umilirea.

O glótă enormă stătu necontenit în faţa biurouluĭ acestuĭ ḑiar, pe *Boulevard des Italiens.*

Se lipiaŭ pe uşa biurouluĭ ediţiile, ce raportaŭ ultimele resultate.

Este nespusă emoţiunea poporuluĭ; se vedeaŭ mulţĭ poporanĭ cu lacrămile în ochĭ, rupând ḑiarele.

Miniştriĭ Legrand, Hervè Mangon, subsecretarul de stat Herault, căḑuţĭ la alegerĭ, şi-aŭ dat definitiv dimisiile.

Allain-Targé, ministrul de interne, căḑu chiar din propriul sĕŭ departament.

Brisson, preşedintele consiliuluĭ, Goblet, ministrul de culte, Floquet, preşedintele Camereĭ, Carnot, Furquet, Cavaignac şi alte ilustraţiĭ republicane, sunt în balotaj chiar în departamentele lor.

In Jura, care e departamentul luĭ Jules Grévy, candidaţiĭ conservatorĭ aŭ preponderenţa în balotaje asupra republicanilor.

Numĕrul reacţionarilor în viitórea Cameră va fi îndoit de mare de cât în cea trecută. Reacţionariĭ însă sunt victorioşĭ numaĭ în 25 de departamănte din 90 şi numaĭ încă în 10 departamente este probabil că conservatoriĭ vor eşi aleşĭ în balotaje.

Jules Grévy a fost reales în Vosgĭ. In multe departamente conservatoriĭ fură doborîţĭ, dar avură minorităţĭ însemnate.

Articolele din ḑiarele republicane de séră maĭ liniscîră puţin spiritele.

Temps ḑice: „Trebue să recunóscem că isbânda coaliţieĭ reacţionare e considerabilă; însă situaţia nu e compromisă serios şi sórta republiceĭ nu e asigurată. Republicaniĭ să se inspire de nouile condiţiĭ ce impun o disciplină rigurósă, nu numaĭ în balotaje ci şi în noua Legislatură.

Pays, ḑiar bonapartist, strigă cu îngâmfare:

„Ferry şi ceĭ-l-alţĭ scăpaţĭ din bătaie sunt prisonieriĭ noştriĭ!"

Gaulois a iluminat faţada birouluĭ sĕŭ. D'asupra uşeĭ strălucia o inscripţie formată din flacărĭ de gaz, care ḑicea: *„Deputaţiĭ monarhieĭ sunt 175! Trăiască Francia!* Acéstă inscripţie avea d'asupra un cocoş. Nisce persóne aŭ strigat de pe peristil: *Trăéscă regele!*

O glótă imensă se grămădi atuncĭ la biroul ḑiaruluĭ strigând: *Jos reacţionarii! Jos Gaulois! Trăiască Republica!* şuerând şi cântând *Marselieza* şi *Çaira!*

Se sparseră ferestrele birouluĭ cu pietre, dar alergară gardiştĭ numeroşĭ şi făcură câte-va arestărĭ.

Acésta înturiâ glóta, care se mărise; sute de gardiştĭ o goniră şi se aşeḑară pe bulevarde, unde aŭ de gând să stea până la miezul nopţeĭ.

Resultatele din Paris nu sunt complecte încă; în 60 de secţiunĭ s'aŭ întîmplat nereguli din pricina lipseĭ de ajutorĭ şi din pricina imperfecţiuneĭ scrutinuluĭ.

Se ḑice, că e posibilă o anulare generală a alegerilor din Paris. In douě secţiunĭ din suburbia Belleville, duminică nópte anarhiştiĭ aŭ încercat să răpéscă urnele, dar gardiştiĭ 'i-aŭ pus pe fugă.

Goblet şi Carnot îşĭ vor păstra portofoliile, până ce se va face alegerea în balotaj.

Se crede inevitabilă demisia luĭ Allain-Targé, ministru de interne, chiar de va fi ales la Paris.

Camera se va convoca pentru ḑiua de 22 Octombrie.

Ne maĭ având timp—e séra şi plécă trenul—sfîrşesc aicĭ.

Trajan

Foiţa „Universuluĭ„

283

MIETTA

PARTEA PATRA

DOAMNA JORAMIE

XXI

Tatăl şi fiul

(Urmare)

Lucian scóse din buzunar nisce monede de aur şi le aruncă înnaintea tatăluĭ sĕŭ, ḑicêndu-ĭ:

— Na, iţĭ daŭ asta, ca să fiĭ vesel.

Morel apucă repede aurul şi pupilele i se dilatară.

— Ce! ḑise, nu e tot?

— Nu, nu e tot, şi 'ţĭ voĭ da şi altele.

— Dă-mĭ, dă mĭ!

Lucian 'ĭ maĭ aruncă încă treĭ patru napoleonĭ.

— Veḑĭ, ḑise el, nu sunt ca prietenul tĕŭ, Jacques; eŭ nu ţiŭ tot pentru mine, daŭ şi tateĭ.

— Tu escĭ un copil bun.

— E bine, prietenul tĕŭ Jacques.

— Da.

— Dar vĕduva Tamirel?

— Sunt bine toţĭ.

— Tot sunt mâniaţĭ pe mine pentru păcălélа ce le-am făcut la Suresnes?

— Băiete, cred că, dacă Jacques te ar avea în ghiarele luĭ, te-ar sugruma.

— Atuncĭ, mĕ voiŭ feri de 'ĭ cădea în ghiare.

— Te sfătuesc.

— Stă tot în strada Saint Hyppolite?

— Nu, a închiriat o casă.

— Da? Aşa dar s'a îmbogăţit?

— Da, are aur, aur mult, maĭ mult de cât tine, fără îndoială, şi trebue sĕ mĕ înfuriĭ ca să 'ĭ smulg un ticălos napoleon. Oh! ce blestemat! ce tâlhar!

— De ce nu 'l trimeţĭ în ţara aceea?

—Nu pot, sunt amestecat în o afacere şi trebue să merg până la sfîrşit.

— Ah! e o afacere. O afacere bună?

— Da, bună, maĭ cu sémă pentru Jacques.

— Şi ţie nu 'ţĭ dă nimic?

— Când se va isprăvi, voiŭ lua ḑece miĭ de francĭ.

— E de minune! Tată, pune-mĕ şi pe mine în afacere.

— Nu se póte!

— De ce?

— Pentru că Jacques e supărat pe tine, maĭ întâĭ de tóte, şi pe urmă pentru că n'aŭ trebuinţă de tine. Suntem patru: Jacques, vĕduva Tamirel, eŭ şi un altul, pe care nu 'l cunoscĭ şi care se numesce Pignolet.

— Spune-mĭ, ce fel e afacerea asta?

— Băiete, prea escĭ curios!

— Ne va face să ne trécă vremea şi pe urmă mĕ va desfăta.

— Nu e trebuinţă, ca tu s'o sciĭ.

— Ţi-am spus că mĕ va desfăta. Ce, ţi e frică óre de odrasla ta? Sciĭ bine că nu e nicĭ o primejdie. Eŭ, maĭ întâĭ sunt mut asupra lucrurilor ce mi se destăinuesc. Ascultă, tată, dacă 'mĭ povestescĭ istoria asta, maĭ înnainte d'a pleca 'ţĭ daŭ tot ce am în buzunar.

Şi băiatul începu să sune monede de aur.

— Da! ḑise Morel cu ochiĭ scânteietorĭ.

— Povestesce, tată, povestesce.

— Maĭ întâĭ, copilule, trebue să sciĭ că Pignolet cel-l-alt care e cu noĭ, a făcut sa fie arestat într'adins, ḑicênd că a furat nisce giuvaerurĭ, cu scop de a denunţa, ca tovarăş al luĭ, pe un bătrân, pe care poliţia l'a pus numaĭ de cêt la umbră. Socotéla luĭ e lamurită, va avea cel puţin cincĭ anĭ.

— Eĭ! eĭ! frumósă păcălélă! ḑise Lucian riḑând.

— Da, nu e urîtă. Aŭ găsit în casa bietuluĭ om o pereche de cerceĭ ce fac parte dintre giuvaerurile furate.

— Furate de cine?

— Asta, copilule, nu sciŭ. Ceea ce sciŭ e, că am dus cerceiĭ a casă la bietul om. Un giuvaer frumos, aşa de frumos că 'mĭ venia să mĕ duc a 'l vinde pe socotéla mea şi să plec pe urmă cu baniĭ, póte patru, cincĭ bilete de câte o mie.

— Şi de ce n'aĭ făcut'o?

— Nu sciŭ... sunt cinstit, eĭ!

Ş'apoĭ afacerea ar fi căḑut.

— Probabil. Cât ţi-a dat pentru asta domnul Jacques?

— Maĭ nimic, rĕspunse Morel dând din umerĭ, nisce ticăloşĭ napoleonĭ, ca acont la cele ḑece miĭ de francĭ, pe care trebue să 'ĭ primesc, când se va sfîrşi afacerea.

— Cum o cheamă?

— Nu 'ţĭ pot spune, numaĭ Jaques îĭ scie numele.

— Aşa dar fiica bătrânuluĭ supără pe acéstă damă?

— Da.

— Atuncĭ?

— Ea vrea să scape de dênsa.

— Hîm! nu e uşor.

— Ba e chiar fórte uşor.

— Cum?

— Prin ajutorul vĕduveĭ Tamirel, care s'a îmbrăcat ca o călugăriţă...

Lucian porni pe un rîs nebun, bătênd în palme.

— Ce ḑicĭ? exlamă el; vĕduva Tamirel îmbrăcată ca o călugăriţă!... Ah! cum aş fi vrut s'o vĕd!

Şi Lucian porni din noŭ pe rîs.

— Când se va sfîrşi! Aşa dar nu s'a sfîrşit?

— Nu; maĭ e fata.

— Care fată?

— Fiica bătrânuluĭ.

— Eĭ bine, nu pricep.

— Etă: fata supără pe o dómnă, o dómnă mare.

— Cine e dómna acésta?

— Cea care dă banĭ luĭ Jaques şi care mi-a făgăduit mie cele ḑece miĭ de francĭ.

— Aşa dar aĭ vĕḑut'o pe acéstă damă?

— Da.

(Va urma)

CRONICA BUCURESCEANA

Sâmbătă, 28 Septembre.

M. S. Regele adĭ la orele 10 diminéţă va inspecta trupele care se află în lagărul de la Cotrocenĭ. Aflăm că în acéstă inspecţie M. S. va fi însoţit de d. general Falcoianu, ministru de resbel şi de d. general Cernat, comandant al corpuluĭ de armată.

Se ḑice că poimâine saŭ Marţĭ M. S. va pleca la Craiova spre a inspecta, cum am anunţat, trupele din corpul I de armată.

—o—

Un consiliŭ de miniştri a avut loc ierĭ la 4 ore şi jumĕtate p. m. la palatul de la Cotrocenĭ sub preşedenţia M. S. Regeluĭ.

—o—

Directiunea generală a drumurilor de fer face cunoscut că aglomerându-se în timpul din urmă transporturile şi simţindu-se lipsa de vagóne, de la 10 Octombre 1885, stil noŭ, se reduce timpul de încărcare şi descărcare a vagónelor de mărfurĭ, de la 12 la 9 ore.

—o—

Corpul decedatuluĭ Pană Olănescu a sosit ierĭ cu trenul de la 2 ore la gara de Nord. De acolo rĕmăşiţele mortuare aŭ fost transportate la cimitirul Şerban-Vodă, unde s'aŭ înmormêntat.

—o—

Pentru consiliul de igienă. — Ni se raportézĕ că pe la băcaniĭ şi precupeţiĭ din piaţă, s'ar vinde un fel de văpsea sub numele de ardeiŭ boia, şi că acest ardeiŭ-boia ar fi provenind de la d. Perdichis et Xidias băcanĭ, din str. Smârdan. In ce privesce compoziţia ardeiuluĭ-boia, ar fi în contra sănătăţeĭ.

Atragem asupra acestora seriósa atenţiune a d-luĭ primar al capitaleĭ şi în special a d-luĭ doctor Felix, şeful serviciuluĭ sanitar.

—o—

Doui funcţionari bătăuşi. — Cu regret aflăm că ierĭ, Vinerĭ, pe la orele 3 şi jumĕtate, d. P... cetăţean din Bucurescĭ, a fost insultat şi lovit de şeful poliţieĭ comunale, Sache Ionescu împreună cu comisarul Zaharia, ziua în amiaza mare, în curtea primărieĭ, fără de niciun motiv.

D-niĭ ajutorĭ de primar Bibicescu şi St. Petrescu, indignaţi de acest fapt, sunt hotărîţi a cere în consiliŭ destituirea acestor funcţionarĭ; deja o anchetă compusă din d. secretar general Zadreanu şi avocatul primărieĭ Ciocanelli, cercetézĕ afacerea.

Cetăţenĭĭ carĭ se aflaŭ de faţă, indignaţi de purtarea acelor agenţi de poliţie comunală, s'aŭ oferit ca martorĭ.

Parchetul este de asemenea sezisat. Un certificat al d-luĭ doctor în medicina Petrini-Galaţi, constată rănirea d luĭ P. prin lovire.

Din parte-ne nu putem de cât să deplângem atâta scădere de caracter şi de inimă din partea acestor funcţionarĭ, carĭ n'aŭ în putinţa lor altă facultate de cât puterea brutală, ca şi cum acésta ar fi vr'un merit.

—o—

Proces.—Joĭ s'a judecat la ocolul I din capitală procesul d. Em. Pache Protopopescu cu d. inginer Remus Antonescu. D. Remus Antonescu a fost condamnat la o lună închisóre şi la 500 leĭ despăgubirĭ civile.

—o—

Otrăvire cu bureţi. — Am spus ierĭ cum s'aŭ otrăvit mulţime de persóne cu bureţi otrăviţi carĭ aŭ scăpat în piaţă fără scirea oficiuluĭ comunal însărcinat cu cercetarea alimentelor.

Acum aflăm că printre victimele neîngrijireĭ primărieĭ se află şi noul ministru turc în Bucurescĭ. Bucătărésa sa, o elevă a scóleĭ culinare din Viena, ducându-se în piaţă să târguéscă, cumpără de la nisce femeĭ bureţi d'aceştia sub nume de ciupercĭ; 'ĭ găti frumos cu nisce sos picant şi 'ĭ dete la masa ministruluĭ care cum mâncă simţi durerĭ prin stomach; venind medicul de casă 'ĭ dete un antidot şi ministrul după o indisposiţie de câte-va ore scăpă de primejdie.

—o—

Pentru cititorĭ.—*Universul* de mâine Duminică, va conţine pe lângă alte materiĭ importante, şi următórele ilustraţiĭ;

Principele Bulgarieĭ în mare ţinută de general în momentul d'a încălica spre a trece armata în revistă.

Portretul d-luĭ Petcu Karavelof, primul ministru bulgar, portret pe care l'am primit de la corespondentul nostru din Filipopoli d'împreună cu o interesantă corespondenţă ce vom publica-o tot mâine. O ilustraţie pentru a rîde, una dintre cele maĭ reuşite ce am publicat până acum.

—o—

Prea multă veselie.—D. Prefect de Bucurescĭ trebue să scie, că prea multă veselie e stricătóre la om, nefiind acesta elementul luĭ natural şi că dacă vrea să 'şĭ administreze bine cetăţeniĭ, apoĭ are obligaţie să 'ĭ modereze în petrecerĭ. 'I aducem la cunoscinţă că pe strada Şerban Vodă cârciumele, la ḑile de sĕrbătorĭ se ţin deschise tótă nóptea; după ce cârciumariĭ aŭ înflăcărat bine cu esenţele lor creeriĭ bĕutorilor, apoĭ este casul a se vedea acolo trânteli şi părueli, aşa în cât pacîniciĭ cetăţenĭ 'şĭ lasă casele şi se duc să dórmă în alte mahalale.

De asemenea în strada Buzescĭ, la colţ, se ţine Duminică bal unguresc şi cu o ast-fel de gălăgie în cât cârcimariĭ 'şi înţuie prăvăliile de óre-ce eĭ nu trag din acésta niciun folos, şi se duc de petrec pe bulevard până în zorĭ.

Acestea fiind anomaliĭ, cerem d luĭ Prefect ca să le pue capĕt.

—o—

O nebună.—Pe maĭ multe strade ale capitaleĭ s'a putut vedea ierĭ o femee mergênd iute iule, apoĭ oprindu-se, ridicând mâinile şi începênd să înjure; une-orĭ ţipa, alte orĭ cânta; copiiĭ se ţineaŭ dróie de dânsa iar femeile fugeaŭ scuipând în sân.

Era o biată nebună. Sergentul a luat'o la poliţie, de unde se va dispune transportarea eĭ la ospiciŭ.

—o—

Prostituate insubordonate.—Ni se comunică, că d. doctor Felix, şeful serviciuluĭ sanitar al primărieĭ, ar fi dat ordin ca tóte damele prostituate din strada Roselor să se mute în strada Cerâşu, suburbia Isvor; parte din acele dame aŭ şi oprit case în sus ḑisa stradă, dar unele ne vroind a se maĭ muta, aŭ intervenit pe lângă d. avocat Ractivan de a face totul, spre a se revoca ordinul; ce va fi făcut d. Ractivan nu scim, dar audim că numitele dame vor rămînea tot în strada Roselor.

In interesul igieneĭ şi al moraleĭ, rugăm pe d. primar a face ca primul ordin al serviciuluĭ sanitar se fie esecutat adliteram.

—o—

Teatrul Dacia.—Joĭ séra s'a representat *Pălăriile ambulante* cu un succes imens. Nici că se putea alt-fel pentru actorĭ ca Vlădicescu carĭ numaĭ cât intră în scenă şi te ia rîsul.

Doctoria pentru sócre s'a jucat pentru a patra óră; ómeniĭ şi femeile şi-aŭ rupt palmele aplaudând.

Adĭ, Sâmbătă, se jócă pentruântêia óră *Agache Flutur*, comedie hazlie în 3 acte de V. Alexandri. D. A. Vlădicescu va face pe Agache.

Apoĭ spectacolul se va sfârşi iar cu *Doctoria pentru sócre*, pentru a 5 a óră. Ceĭ ce n'aŭ vĕḑut acéstă piesă, sa nu pérdă ocasiunea.

Noutăţi Telegrafice

Londra 26 Septembre.

Lord Salisbury a pronunţat la întrunirea electorală de la Newport un discurs, în care a afirmat, că tratatul de la Berlin n'a fost compromis. El a adăogat că politica Engliterei tinde să menţie autoritatea Turcieĭ pretutindenea, unde ea póte să fie menţinută cu folos, dar că trebue să se favoriseze autonomia populaţiunilor pretutidenea unde regimul Turcieĭ e incompatibil cu proprietatea acestor populaţiunĭ.

„Daily-News" laudă acest discurs şi ḑice că d. Gladstone n'ar vorbi alt-fel.

După „Noua Presă Liberă" Pórta şi societatea Lloyd din Triest aŭ început negocierĭ pentru transportul trupelor turcescĭ ce voesc să le concentreze la Salonic şi la Dedeagaci.

Berlin, 26 Septembre.

„Agenţia Wolf" desminte sgomotul uneĭ pretinse conspiraţiunĭ ce ar fi avut loc la Constantinopol şi în urma căreia fostul mare-vizir şi colegul sĕŭ de la rĕsboĭ ar fi fost închişĭ.

Paris, 26 Septembre.

D. D. Lockroy, Floquet, Anatole de la Forge aŭ fost aleşĭ la Paris. Alegerea d luĭ Brisson pare probabilă, dar e încă nesigură. E balotagiŭ pentru toţi ceĭ l'alţĭ.

Agram, 26 Septembre.

Dieta a hotărît să escludă pe deputaţiĭ radicalĭ Starcevicĭ şi Radosevicĭ din 60 de şedinţe.

Berlin, 26 Septembre.

D. de Giers s'a întors din a doua visită ce a făcut d-luĭ de Bismarck. El va pleca diséră la St. Petersburg.

Londra. 26 Septembre.

Un foc a isbucnit în cuartierul Clerkenwell. Pagubele sunt de 2 milióne lire sterline.

Roma, 26 Septembre.

Buletinul sanitar de la 25: provincia Palermo 131 casurĭ, 62 morţĭ, din carĭ 118 casurĭ şi 58 morţi în oraşul Palermo.

Consiliŭ practic

Pentru conservarea vedereĭ.—Evitaţĭ d'a vĕ obosi ochiĭ în dată după masă; aduceţi-vĕ aminte, că orĭ-ce legătură prea strîmtă, cum sunt cravatele, gulerul cămăşeĭ, face să se suie sângele la cap, în prejudecata vedereĭ.

Evenimentele din Balcanĭ

DIN BULGARIA

Depeşĭ şi informaţiĭ speciale ale „Universuluĭ"

Unirea recunoscută. — Am spus ierĭ, că Sultanul ar fi iscălit deja decretul, prin care recunósce unirea Rumelieĭ cu Bulgaria şi că, venind acéstă sciré la Filipopoli, s'ar fi lipit placarde, spre a se face cunoscut populaţiuneĭ.

Am spus că populaţia se bucura.

Acéstă bucurie a perit însă, de când bulgariĭ aŭ aflat sub carĭ condiţiunĭ Pórta recunoscea o unire. Ea primesce ca Bulgaria să se unéscă cu Rumelia numaĭ sub acelaşĭ principe, care va primi şi titlul de guvernator al Rumelieĭ; administraţiile amênduror ţĕrilor vor continua însă a fi despărţite, pentru Rumelia menţinêndu se vechiul statut organic.

Bulgariĭ nu se învoiesc cu o ast-fel de unire. Eĭ cer o administraţie comună pentru amândouĕ ţĕrile, pe basa constituţiuneĭ de la Târnova; principele trebue să fie suzeran iar nu guvernator, adecă funcţionar al Porţeĭ.

Inarmările. Dar cu tótă acéstă fasă pacinică întru cât-va a cestiuneĭ, înarmările continuă fără încetare, Din zorĭ şi până târdiŭ nóptea, voluntariĭ trec neîncetat prin Filipopoli. Până adĭ n'a avut loc niciŏ schimbare de corespondenţă între principe şi Sultan. Stranski, Kalczov şi ceĭl'alţĭ membriĭ aĭ guvernuluĭ provisoriŭ staŭ în permanenţă reuniţi în consiliŭ.

Flota bulgarilor pe Dunăre a fost poprită de ruşĭ la Ismail, ca să nu facă de ea întrebuinţare contra voinţeĭ ţaruluĭ; acéstă flotă, care se compune din câte va ase hodorogite, fusese dăruită bulgarilor de către ruşĭ în anul 1878.

Bulgariĭ însă dcspreţuesc acest dar şi declară că nu 'l vor maĭ lua îndărăt.

DIN TURCIA

De la conferinţă.—De şi întrunirile ambasadorilor sunt ţinute secrete, totuşĭ transpiră câte ceva. Se crede că s'aŭ ivit óre carĭ neînţelegerĭ în sînul întrunireĭ, maĭ cu seamă întru cât privesce organisaţia Rumelieĭ şi dreptul Sultanuluĭ d'a interveni cu armatele în acéstă provincie; Rusia pare a fi cu totul opusă mănţinereĭ acestuĭ drept al Porţeĭ; de altminterĭ ambasadorul rus a intrat într'un mod maĭ activ în desbaterĭ, în urma instrucţiunilor ce a primit de la guvernul sĕŭ.

DIN SERBIA

Despre armată.—Ministriĭ s'aŭ întors la Belgrad, îndată după închiderea scupcineĭ. Regele însă a rĕmas la Niş, şi 'şĭ consacră tot timpul armateĭ, care se află într'o stare fórte bună, avênd provisiunĭ în d'ajuns, haine şi muniţiunĭ. Regele se duce călare de maĭ multe orĭ pe ḑi în lagăr, unde ţine sfaturĭ cu comandanţiĭ şi cu oficeriĭ. Alaltă-ierĭ a sosit în Niş batalionele de la Sabac, cel maĭ depărtat punct de la Niş.

Bande armate.—Se telegrafiază din Niş, că o bandă de 20 de muntenegrenĭ înarmaţĭ cu puscĭ pistóle şi revolvere, a trecut din Bulgaria în Serbia prin punctul Blasina în districtul Poplizer. Intre banditĭ se află şi doĭ nepoţi aĭ luĭ Peko Pavlovici. S'aŭ trimes imediat trupe spre a urmări şi prinde pe banditĭ.

Treĭ ḑecĭ de emigranţĭ serbĭ sub conducerea luĭ Radisav Konticĭ aŭ intrat din Bulgaria, în districtul Zaicsar şi aŭ ucis pe judecătorul din Leposaz.

DIN AUSTRIA

Inarmări.—Pregătirile militare din tótă peninsula balcanică provócă asemenea mĕsurĭ şi din partea Austrieĭ. O telegramă din Viena spune că schimbarea de anul acesta a garnisónеĭ din Bosnia şi Herzegovina se amână. Trupele din teritoriul turcesc ocupat rĕmân pe loc, dar în acelaş timp trupele, cari trebuiaŭ să le înlocuiască aŭ plecat în Boznia şi Erzegovina.

Ilustraţia nóstră

Un rumeliot cu femeea şi cu un copil aŭ plecat din satul lor spre oraşul Filipopol. Schiţa e luată pe loc de corespondentul nostru din Filipopoli.

Spice din Străinătate

Zăpadă şi inundaţiĭ.—„Lyon Republicain" scrie că în Elveţia s'aŭ întêmplat maĭ multe desastre, causate de zăpadă şi de inundaţie. In cantonul Grison s'aŭ stricat maĭ multe poduri. Un mare numĕr de familiĭ, în valea Rinuluĭ, putură cu greŭ să scape cu bărcile.

Rîndunelele, brusc surprinse de frig, tocmaĭ când se pregătiaŭ să plece spre méză zi, cad mórte cu miile. D'alungul ţĕrmurilor lacului de Geneva, la pólele munţilor Jura, în Cantonul Zurich şi pe câmpia de pe platoul dintre Aar, Reuss şi Rin, s'aŭ găsit miĭ şi miĭ de aceste sărmane păsărĭ îngheţate. Cele ce n'aŭ murit de frig, mor de fóme.

Nu s'a maĭ vĕḑut niciŏ dată un asemenea lucru în Elveţia.

—o—

Ciocnire de vapóre. — Pe Tamisa lângă Limehouse un vapor se ciocni cu un altul aşa în cât îl tăie în douĕ.

Aŭ scăpat cincĭ ḑecĭ de pasagerĭ; se crede că alţiĭ s'aŭ înecat.

Ultime Sciri

Sofia, 27 Septembre.

Ştirea că deputaţiunea rumeliotă trimesă la Constantinopole, pentru a da Porţiĭ esplicaţiunĭ în privinţa evenimentelor din Rumelia, a fost primită fórte bine de marele vizir, a produs în Bulgaria o mulţumire generală.

Bucurescĭ, 28 Septembre.

D-l inspector G. Epurénu s'a intors ierĭ în capitală venind din Moldova.

—o—

Se vorbesce că pentru astăzĭ Sâmbătă, sunt chemaţi telegrafic toţi d-niĭ Comandanţi superiorĭ aĭ armateĭ în capitală.

—o—

Nu se va maĭ admite pe viitor niciŏ scolar auditor în vre una din scólele publice, după decisiunea ministeruluĭ respectiv.

—o—

Un noŭ concurs se va ţine la 15 Octombrie viitor la ministerul domenielor, pentru ocuparea a treĭ burse destinate pentru studiul silviculture ĭ la scólele silvice din străinătate.

—o—

Staţiunea Bradĭ, de pe linia ferată Ploescĭ Bucurescĭ, s'a deschis pentru traficul de mărfurĭ de mare şi mică vitesă.

—o—

Ni se raportézĕ că imediat după terminarea inspecţiunilor generale ale armateĭ, se vor începe esamenele căpitanilor, cari la inspecţiunile din urmă, vor fi consideraţi de d-niĭ inspectorĭ generalĭ ca apţi pentru a depune esamen pentru gradul de major. Pare că d nu general Cantili şi d ni colonelĭ Carp, Voinescu, Poenaru şi Candiano Popescu vor face parte din comisiunea examinatóre.

—o—

O întêmplare teribilă a fost la Brăila: pe când o mulţime de lucrătorĭ căraŭ grâne, spre a încărca un vapor, s'a rupt podul care punea în comunicare şlepul cu vaporul, şi lucrătoriĭ în numĕr ca la vr'o 50 aŭ căḑut în Dunăre. Dintre eĭ 40 s'aŭ înecat.

Dr. Lempart Dentist, Bulevardul Elisabeta, No. 8, s'a reîntors în capitală. 3—1

Califug Lazs

Remediŭ infaiiiail contra orĭ căruĭ fel de bătăturĭ,

Flaconul leĭ 1,30.

Se vinde la adm. „Universuluĭ", calea Dorob. No. 8. Cu adăogare de 40 banĭ se trimite franco în tótă ţara'

Director şi redactor: *Nicolae Procopiu*

Foiţa „Universului„

105

Bucătarul Regelui

PARTEA DOUA

XV

(Urmare)

Se auḑi într'adevĕr sgomotul uşor al uneĭ ferestre ce se închide şi peste puţin pasul unuĭ om, care ducea o lumînare aprinsă. El era îmbrăcat cu livréua palatuluĭ. Intr'o vrîstă matură, după port, şi dupĕ ce-va caracteristic era uşor a recunósce într'însul o căpetenie a servitorilor. Şi într'adevĕr, Ruy-Soto era portarul uneia din scările Alcazaruluĭ care comunică cu apartamentul regeluĭ, şi pe de altă parte cu galeriile superióre ocupate de servitoriĭ înalţĭ aĭ palatuluĭ.

— Eminenţa Vóstră doresce să insciinţez pe uşierul de cameră al Majestăţeĭ Sale ? ḑise Ruy-Soto.

— Asceptaţi puţin. Ḑiceaţi că staţi la pândă ?

— Da, da, Eminenţă ; pândiam pe doĭ bărbaţi bănuiţi, carĭ de la începutul nopţeĭ umblă necontenit în tăcere prin galeria de la drépta.

— Şi ce figură aŭ aceştia ?

— Destul de urîtă, Eminenţă ; dar chiar de ar avea-o bună, stăruinţa lor...

— Aţi făcut prea bine să staţi la pândă. Daţi-mi hârtie şi călimare. Ruy-Soto aduse ce i-se cerea, şi parintele Alliaga scrise repede un bilet şi 'l închise. Pe adresă se citia *Tribunalului Sfi teĭ Inchisiţiĭ.*"

— Să fie dusă numaĭ de cât la adresă acéstă scrisóre, ḑise părintele Alliaga şi continuaţi a sta la pândă. Dacă eĭ vor pleca maĭ înainte de sosirea soldaţilor Inchisiţieĭ, veţi pune să 'ĭ urmăréscă nisce servitoriĭ aĭ palatuluĭ pe care 'ĭ veţi crede maĭ bunĭ.

— Prea bine, Eminenţă.

— Acum însărcinaţi pe cine-va să se ducă la senora donna Clara de Soldevilla *domnişóră* a Majestăţeĭ Sale, să 'ĭ spună că 'ĭ cer voie a o vedea.

— Eminenţa Vóstră binevoiască a mĕ urma ; dupĕ câte mi-a spus servitórea, donna Clara nu e de serviciŭ.

— Eĭ bine, aidem ! ḑise părintele Alliaga. Ruy Soto aprinse un candelabru, deschise o uşióră şi sui o scară în forma de melc ; părintele Alliaga mergea în urma luĭ. Peste puţin Ruy Soto bătu la uşa apartamentuluĭ donneĭ Clara şi împlini însărcinarea părinteluĭ Alliaga. Duhovnicul regeluĭ fu introdus numaĭ de cât în odaea donneĭ Clara.

Tînĕra fată era palidă, obosită şi acea paliditate şi acea obosélă făceaŭ să pară şi maĭ frumósă.

— Dumneḑeŭ fie lăudat ! fiind-că vĕ vĕd, ḑise ea sculându-se, şi apropiind de mangal un scaun pentru părintele Alliaga.

— Mi-aţi scris o scrisóre care m'a pus într'o mare încurcătură, ḑise părintele Luis.

— Intr'adevĕr, m'am vĕḑut obligată să vĕ scriŭ, şi n'am cutezat a încredinţa tóte uneĭ scrisorĭ. Dacă n'aţi sta într'o mănăstire, aşĭ fi venit eŭ însă-mĭ să vĕ vĕd.

— Lucrul e aşa de important decĭ ?

— Oh ! da, fórte important.

— Am observat deja după conţinutul scrisoreĭ d-vóstră....

— Viaţa Majestăţeĭ Sale e amenințată.

— Ah ! lucrul e fórte grav !

— Trădarea ne înconjóră de pretutindenĭ.

— Acusaţi pe douĕ persóne.

— N'aŭ fost încă arestate ?

— Nu ; motivul nu mi-s'a părut îndestulător.

— Sunteţi un mister pentru mine, părinte.

— Un mister ?

— Da, de sigur, nu vĕ pot pricepe ; vi s'a încredinţat o putere formidabilă, ceasul potrivit a sosit, şi esitaţi.

— Eŭ cred că a sosit ceasul uneĭ primejdii maĭ marĭ, donna Clara, şi vĕ amăriţi ; eŭ nu esitez, sunt prudent, écă tot. Credeţi óre că primejdia de care suntem amenințaţi provine de la un telal şi de la o actiță ?

— Eĭ pot defăima pe regina !

— Dacă o pot face aceştiĭ doĭ ticăloşi, e sigur că sunt nisce personaje maĭ sus puse care o pot face şi maĭ mult ; a aresta pe aceştiĭ doĭ ticăloşi ar fi să dăm de veste celor-l-alţi, faţă cu care trebue să fim cu mare luare aminte.

— Eŭ nu împărtăşesc acéstă părere ; când se începe un incendiŭ, maĭ înainte de tóte e de trebuinţă să se localiseze focul, spre a nu se întinde.

— Şi sciţi d-vóstră, donna Clara, dacă suntem noĭ destul de puternicĭ pentru acésta ?

— Dumneḑeŭ, nu maĭ e nicĭ o îndoélă, ne va veni într'ajutor.

— Dumneḑeŭ, în înalta luĭ înţelepciune, îngădue martirisarea celor nevinovaţi, ḑise cu gravitate părintele Alliaga. Noĭ suntem într'un numĕr mic, noĭ ómenĭ lealĭ ómeniĭ carĭ servim pe suveranul nostru cum poruncesce Dumneḑeŭ. Noĭ ne luptăm şi ne vom lupta şi dacă va trebui să cădem în luptă vom cădea cel puţin făcêndu-ne datoria. Dar să ne folosim de timp, senora ! Ce se întîmplă la palat ? Când am venit aĭ diminéţă, eraŭ noutăţi marĭ ; regele şi regina se împăcaseră ; regina se părea mulţumită.

— Şi unchiul Manolillo maĭ obraznic ca orĭ-când.

— Eŭ nu 'l înţeleg pe acest om !

— Eŭ vĕ jur, ḑise donna Clara, care nu uitase întrevorbirea ce avusese de diminéţa cu bufonul, vĕ jur că voĭ isbuti să 'l cunosc.

— Cred, cel puţin, că în fond el nu e rĕŭ.

(va urma).

E. Fernandez y Gonzales.

CURSUL BUCURESCI

CASA DE SCHIMB
TOMA ŢACIU

No. 60. Strada Lipscani, No. 60.

Pe ḑiua de 27 Septembre 1885.

	Cumpăr.	Vêndute
5% Rentă Amortisabile	92 —	93 —
5% Renta Rom. perpetuă	85 1/2	86 1/2
6% Obligaţiĭ de Stat	87 1/4	88 1/4
5% „ C. F. R. R.	— —	— —
5% „ Municipale	73 —	74 —
10 fr. „ Case p. 300 l.	210 —	215 —
5% Ser. funciare Rurale	85 1/2	86 1/4
7% „ „ „	100 1/2	101 —
6% „ „ Urbane	81 —	82 3/4
6% „ „ „	90 —	91 —
7% „ „ „	97 —	98 —
Im. cu prime Buc. 20 l. buc.	30 —	32 —
Acţ. Bănc. Naţ. a Rom. 500 l.	— —	— —
„ Soc. Cr. Mob. Rom. 250 l.	— —	— —
„ „ Rom. de Cons. 500 l.	— —	— —
„ „ de Asig. D.-R. 200 l.	— —	— —
„ „ „ Naţionale 200 l.	— —	— —
5% Municipale nuoi.	— —	— —
Acţ. Banca Prevederea.	— —	— —
DIVERSE		
Aur contra Argint	12 —	12 1/2
„ „ Bilete bancă.	12	12 1/2
Florinĭ Wal. Austr.	2 02	2 03
Marcĭ Germane.	1 23	1 25
Bancnote francese	99 1/2	100 —

De vêndare Polobóce góle de vin şi rachiŭ. A se adresa la restaurantul Brenner, strada Stavropoleus No. 2. 10—8

De închiriat de la Sf. Dumitru douĕ prăvăliĭ spaţióse cu camerile lor, pivniţa boltită, curte cu magasie şi puţ, în suburbia Popa Rusu, str. Armeană No. 13. Doritorii se vor adresa în strada Clemanţeĭ, No. 35. 10—5

De vêndare Casele din Strada Călareţu No. 14, alăturĭ cu fosta gradină Vararu, compuse din 4 camere, 2 bucătăriĭ de zid, 2 magaziĭ de scândurĭ şi grădină cu pomĭ roditorĭ.

Pentru informaţiĭ a se adresa Calea Moşilor, No. 35.

15—4 Căpitan *Lăzărescu*

Laureta Sterle renumita cărtură résă sosită de curênd în Capitală şi domiciliată în Calea Plevneĭ No. 60, la sfîrşitul Bulevardului face cunoscut arta sea de a ghici trecutul, presentul şi viitorul cu cărţile, şi dupe semnele pălmeĭ. 12—3

Pastile pentru fumătorĭ Aceste pastile se recomandă d-lor fumătorĭ şi celor care din vre-o mică indigestie séŭ bóle speciale aŭ miros urît în gură ; încomodare fórte grea stând în companie. Cutia leĭ 1.

GLORIA ROMANIEI

Cea maĭ bună hârtie de ţigarete, şi adevărată

PRODUCTIUNE FRANCESA

A CASEI I. SABATOU (PARIS)

(Sistem brevetat)

Care, în urma analiselor făcute la *Paris* şi *Bucuresci* s'a constatat că e una din cele maĭ bune.

☞ Atragem atenţiunea fumătoruluĭ, atât asupra calităţiĭ cât şi asupra moduluĭ practic cu care se *detaşéză foiţa din caet fără a o atinge.*

☞ A se observa pe fie-care foiţă numele I. Sabatou.

Depoul general la d-nul A. KEPICH calea Victoriei 15bis.

şi de vînḑare la debitele de tutun.

LICEUL „ALECSANDRI"

(fost Institutul „Heliade")

Strada Armeană, No. 1, Bucuresci.

INTERNAT SI EXTERNAT

Cursurĭ primare şi liceale. — Preparaţiunĭ pentru bacalaureat şi scolĭ speciale.
Local anume clădit pentru Institut.

Dormitóre şi sălĭ de studiŭ spaţióse şi bine aerate ; tóte condiţiunile igienice de aprópe şi serios observate. — Băĭ în institut, calde şi recĭ. — Aparat de sudaţie, duşĭ, etc. — Gimnastică de iarnă. — Gimnastică de vară. — Infirmerie. — Refectoriŭ organisat după sistemul cel maĭ noŭ. — Bibliotecă. — Museŭ cu obiecte de studiŭ. — Grădină botanică.

Cursurile se fac conform programelor oficiale.

Limbele francesă şi germană sunt obligatorie, cele-l-alte rĕmân facultative.

Liceul posedă un bogat material pentru cercurile de intuiţiune şi profesoriĭ daŭ cunoscinţelor matematice şi naturale, o întindere reclamată de progresul sciinţelor positive.

Studiile Liceuluĭ coprind următórele secţiunĭ :

1. Cursul primar complet cu limba francesă şi germană obligatorie ;
2. Cursul liceal ;
3. Preparaţiunĭ pentru examenele scóleĭ militare, comerciale şi bacalaureat.

Plata anuală variază de la 500 leĭ la 1,500 leĭ dupe etatea şi clasa ce frecuentă elevul. Prospecte deslusitóre se trimit prin postă la orĭ-ce cerere.

Pentru informaţiunĭ a se adresa de la orele 8—10 a. m. şi de la 4—6 p. m. la cancelaria Liceuluĭ.

Director-Proprietar. GT. VELLESCU.

DIMITRIE CONSTANTINESCU

MAGAZIN DE PĂNZĂRIE

No. 12.—Strada Lipscanĭ.—No. 12.

Olandă de Romburg, Bilfeld, Clazer Belgiană de treĭ coţĭ, Madepolon franţezesc, Milno, Percal, Tulpan, Oxfort de aţă şi alte feluri de pânzărie fină.

No. 8.—Bazar Victoria.—No. 8.

Lingerie de dame, Mare asortiment de Broderie, Ciorăpărie de dame şi de bărbaţĭ, Gulere, Manşete, Cravate, Corsete şi tot felul de galanterie.

Preturile sunt cele maĭ convenabile. 24—3—3

Un meditator

Cine voesce ca să aibă un adevĕrat meditator atât pentru clasele gimnasiale cât şi cele primare şi în timpul cel maĭ scurt să frequenteze o clasă, să se adtezeze la Tipografia Naţională, Strada Gabroveni No. 20. 12—2—2

Mórtea şórecilor Remediŭ fórte sigur şi puternic. Pachetul nu costă maĭ mult de cât 70 banĭ.

Se vinde numaĭ la Administraţia „Universuluĭ", Calep Dorobanţilor, No. 8, în dosul Episcopieĭ, Bucurescĭ.

Calydor Acéstă specialitate parfumată al bouquetuluĭ de trandafir este superióră orĭ-căreĭ preparaţiunĭ pênă acum cunoscută pentru *albirea, întărirea şi înfrumuseţarea peleĭ.*

Acéstă delicióasă preparaţiune e extrasă din plante exotice de naturile cele maĭ dulcĭ şi balsamice.

Şi garantéḑă că *Calydor* este cu totul nevĕtămĕtor şi fără nicĭ o substanţă minerală saŭ vĕtămătóre ; albesce imediat şi perfect pelea şi o curăţă cât de curând făcând să dispară orĭ-ce pete ale feţeĭ încreţiturile şi orĭ-ce altă bólă a peleĭ. Flaconul mare leĭ. 2.50.

Inserţii şi Reclame

Caracterul cel murdar şi crescerea cea ordinară a d-luĭ Leopold Schram sunt cunoscute tinerimeĭ din capitală ; aceste calităţi şi le-a arĕtat şi cu ocasiunea nunţeĭ surореĭ luĭ în séra de Duminica trecută şi îĭ mulţumim pentru primirea unor tinerĭ invitaţi cari că o să'ĭ plătéscă tot cu aceeaşĭ monedă.

A. Marcus.
Str. Sf. Apostolĭ 4.

Pomadă Italiană cu basă vegetală infailibilă pentru a face să reiasă pĕrul pe capul cel maĭ complectamente pleşuv, în timp de 50 ḑile, pênă la etatea de 50 anĭ, dacă rădăcina pĕruluĭ nu este cu totul stârpită. Acéstă pomadă opresce căderea pĕruluĭ, orĭ care ar fi causa ce a produs'o.

După cura

„ **Pomada Italiană** 'mĭ redă viaţa pĕruluĭ, rog trimiteţi mĭ un vas. Recunoscinţă eternă. Locotenent Catul. Câmpu-Lung

„ **Pomada Italiană** 'mĭ redă viaţa pĕruluĭ ; aveţi bună-voinţă a'mĭ maĭ trimete douĕ flacóne. Nu pot îndestul a vĕ mulţumi. — Niculescu, Babadag. "

Preţul unuĭ borcan leĭ 4.50.

Se vinde numaĭ la Administraţia „Universuluĭ", Calea Dorobanţilor, No. 8, în dosul Episcopieĭ, Bucurescĭ.

Oliŭ Arnică de Munte pentru a face să crească pĕrul leĭ 1.20

Se vinde numaĭ la Administeaţia „Universuluĭ", Calea Dorovanţilor, No. 8, în dosul Episcopieĭ, Bucurescĭ.

Pastile pentru recăştigarea sanatăţi barbatilor adjutor de minune grabnic şi durătorŭ pentru barbaţi de orĭ-ce vĕrstă, carĭ au devenit nenorociţi în urma onaniei şi unui traiŭ liberŭ, caŭtând putere nouă. Una dosă din aceste pastile care é suficientă pentru uă cură de 24 dile aducênd în general un succes satisfăcĕtorŭ costă 15 Francĭ incl. instructia intrebuintărei.

A capăta **veritabil numaĭ** cênd comăndele se vor adresa directŭ către **Compania germană sanitară,** Lindenstrasse 12, Berlin (Germania). — Comăndĭ contra inaintăriĭ costuluĭ se efectuéză promptaminte şi într'un mod cu totul discretu.

Editura Tipografieĭ Română-Italiană, Luigi Cazzavillan, Calea Dorobanţilor, No. 8.—Bucurescĭ.

ANUL II. No—332 5 BANI IN TOATA TÉRA.—Un număr vechiŭ 10 baniĭ. Luniĭ și Marțĭ, 30 SEPTEMBRE 1885.

UNIVERSUL

FOAIA POLITICA ILUSTRATA

Principele Bulgarieĭ în momentul d'a încălica spre a trece armata în revistă.—(Vedĭ pag. 3).

Bucurescĭ, 29 Septembre 1885.

Emigrarea ţĕranilor.

S'a vestit acum câte-va ḑile că ţĕranii din Teleorman şi Tecucĭ emigrézĕ, se duc în Bulgaria şi cer voie guvernuluĭ d'acolo să se stabilésca.

Faptul e grav, tótă lumea o înţege. Dupĕ ce ţara nóstră e săracă în poporaţiune, aşa de săracă în cât agricultura suferă, atât ne maĭ lipsesce, să se creeze şi un curent de emigrare.

Cu drept cuvînt decĭ atras'a el atenţiunea presei şi guvernuluĭ. Unele ḑiare aŭ aruncat vina tótă asupra administraţiuneĭ ; altele aŭ acusat starea nóstră economică, cu desăvĕrşire defectuósă adĭ.

Nu scim ce temeĭ să dăm primeĭ acuzărĭ. Cât despre cea d'a doua o socotim dréptă. Suntem numaĭ agricultorĭ şi fórte mediocrĭ ; când daŭ peste noĭ anĭ rĕĭ, cădem în suferinţă.

Acésta e bine constatat. In acord cu tótă presa, am cercetat cestiunea şi'am propus o scrie de remediĭ.

Acum câte-va lunĭ, însciinţam că, dacă nu se vor lua mĕsurĭ de îndreptare, vom ajunge la resultate înspăimêntătóre, greŭ de calculat. Efectele se arată astădĭ şi nu maĭ e timp de perdut.

E o datorie imperiósă pentru guvern să încépă imediat o anchetă economică, care să ne dea esact situaţiunea ţĕreĭ şi lécurile ce interesaţiĭ singurĭ le propun.

Resultatul ancheteĭ cerem să se dea discuţiuneĭ publice. Cu siguranţă vom ajunge ast-fel la lumină şi îndreptare.

Din Filipopolĭ

(Corespondenţa particulară a „Universuluĭ“)

25 Octombre.

De la scrisórea mea din urmă situaţia nu s'a schimbat mult ; aceeaşĭ mişcare de voluntarĭ, acelaşĭ concurs de sacrificiŭ pe altarul unireĭ, aceeaşĭ abnegaţie se manifestă fără întrerupere şi străinul rĕmâne uimit de aşa perseverenţă din partea unuĭ popor care cu 7 saŭ 8 anĭ în urmă răbda cu blândeţă despotismul turcesc şi perduse aprópe orĭ-ce noţiune de patrie.

Vi s'a comunicat, cred, importantul articol, scris de Caravelof în ḑiarul sĕŭ, aş putea ḑice, scris de toţĭ bulgariĭ, în acelaş avênt. *Pentru noĭ nu maĭ e întórcere*, se ḑice acolo, şi în adevĕr că faptul nu se maĭ póte nimici, bulgariĭ aŭ înaintat prea mult ca să se maĭ pótă întórce şi o încercare din partea orĭ cuĭ, d'a restabili lucrurile, ar aduce încurcăturĭ maĭ grele ; cu atât maĭ puţin va fi Turcia aceea care să îndrăsnéscă a învinge forţa lucrurilor, căcĭ saŭ va bate pe bulgarĭ şi va avea pe Rusia în faţă iar pe sêrbĭ, grecĭ pe la spate, saŭ va rĕmânea bătută şi populaţiile docile de până adĭ atât din Europa cât şi din Asia vor recunósce că turcii nu maĭ meritá să stăpânéscă pe nimenĭ şi împĕrăţia osmanilor va fi ameninţată din temelie.

Presupuind că Europa ar decreta ca bulgariĭ să deşerte Rumelia, că însuşĭ principele şi guvernul ar licenţia pe voluntarĭ, ce vor faee aceştĭ ómenĭ carĭ şi-aŭ părăsit locuinţele şi interesele în nădejdea aventurilor rĕsboinice ? Vor face de sigur rĕsboiŭ pe comptul lor, vor prăda provinciile şi vor pune foc satelor. Decĭ orĭ cum s'ar judeca cestiunea, întórcere pentru bulgarĭ nu maĭ este ; eĭ vor o unire complectă a ţĕrilor, saŭ de unde nu, vor muri până la unul şi vor preface atât Rumelia cât şi Bulgaria în douĕ cimitire ; atunci chestia orientală va fi cu totul sfârşită, turcii nu vor maĭ domni în Europa şi marii politicĭ vor putea să 'şĭ caute nesupăraţĭ de alte treburĭ. *Statu quo* saŭ numaĭ o unire personală, ḑice Caravelof, sunt pentru eĭ douĕ otrăvurĭ tot atât de tarĭ, otrăvurĭ mult maĭ rele de cât mórtea pe câmpul de luptă.

Acest limbagiŭ a venit tocmaĭ la timp, ca să lumineze cabinetele europene maĭ înainte ca conferinţa sâ ia vr'o hotărîre.

Hotărîrea însă, spre a fi folositóre nu trebue să violenteze pe nimenĭ. Unirea va căta să rĕmână precum s'a făcut, iar cât despre Serbia şi Grecia ele vor ascepta altă ocasie, saŭ vor provoca ele înşile schimbarea ce doresc, căci în fine nu e chiar leal, ca cine-va să tragă numaĭ folos fără primejdie şi Grecia deja la 1878 s'a folosit cu pămênt fără să dea nicĭ o lovitură de puşcă.

*

De patru-spre-ḑece ḑile colónele armate trec necontenit spre hotarele Rumelieĭ. O mulţime de voluntarĭ s'aŭ adunat ierĭ în piaţa oraşuluĭ, în mijlocul căreia se împlântase steagul verde albroş bulgăresc, cu inscripţia : *Mórte saŭ Unire* şi aŭ benchetuit jurându'şĭ frăţie şi dragoste până la mormênt. După astea aŭ plecat cântând marş de biruinţă ; femeile şi copiĭ aŭ petrecut până departe pe câmp.

Se aştéptă cu mare nerăbdare o hotărîre óre care, căcĭ primejdia se măresce din ce în ce la hotare şi peste câte-va ḑile se va înlătura cu greŭ vĕrsarea de sânge.

Tóte afacerile de comerciŭ aŭ încetat; aceĭ carĭ maĭ înainte eraŭ punctualĭ plătitorĭ acum nu maĭ sunt în stare să se ţină de angajamente, de órc-ce populaţiunea consumătóre 'şĭ-a dat banii pentru înarmărĭ.

Mişcarea în oraş se împuţinéză din oră în oră şi aprópe nu se maĭ vĕd pe strade de cât gendarmĭ şi ordonanţe pe caĭ micĭ, mergênd în gónă spre câmpul de manevre saŭ întorcêndu-se d'acolo.

Posta şi telegraful servesc acum maĭ mult pentru corespondenţe şi transporturĭ militare, şi nu e rar ca o depeşă din Filipopol pentru Bucurescĭ să puie douĕ ḑile pentru a ajunge la destinaţie, pe când telegramele pentru ḑiare se rătăcesc de cele maĭ multe orĭ pe drum.

In lagărul de la Hermanli s'a arestat un individ în haine albaneze care la întrebările ce i s'aŭ făcut a dat rĕspunsurĭ fórte schimbătóre. Se crede a fi un spion turc. El a fost adus în Filipopol şi mâine diminéţă 'l vor porni la Sofia.

Se asigură din noŭ că principele Alexandru ar fi trimis ţaruluĭ demisiunea sa pentru casul în care va lua asuprăşi protegiarea unireĭ şi dacă numaĭ persóna sa ar fi o împedicare a buneĭ voinţĭ a mareluĭ monarch către bulgarĭ.

Acest pas al principeluĭ i-a mărit încă şi maĭ mult popularitatea şi dacă puterile ar voi să 'l despartă de bulgarĭ nu vor putea face acésta de cât cu forţa. S'a constatat acum pe de plin că presupunerea după care principele ar fi avut de maĭ înainte cunoscinţă despre revoluţiunea din Filipopolĭ, n'are nicĭ un temeiŭ. Altă presupunere, cum că maĭ în urmă principele s'ar fi identificat cu revoluţiuea, iarăşĭ perde mult din greutatea sa prin faptul că Battemberg se afla într'o posiţiune fórte dificilă la sbucnirea aceleĭ revoluţiunĭ şi că maĭ în urmă şi-a pus tóte silinţele ca să împedice anarchia şi vĕrsările de sânge ; despre acésta i se va ţine mult compt.

*

Nimenĭ nu s'a gândit că focarul revoluţieĭ era nu la Filipopolĭ ci la Sofia, şi nu la curte ci în cabinetul ministerial. Lucrul acesta era urzit de mult, şi un om, pe care mulţĭ nu-l cunosc nicĭ din nume, a fost sufletul revoluţieĭ. Acest om e Karaveloff.

Karaveloff

Karaveloff e acela care de la 1878 în cóce pregătesce revoluţiunĭ. Prinţul Alexandru bănuia puţin ceea ce tăcea Karaveloff, dar nu era sigur de nimic. Ţarul nu 'l maĭ sprijinea şi când i-se oferi un prilej ca să 'şi întăréscă posiţia nu putu să nu se folosésca de el.

Nicĭ slaviĭ nu prea cunosc numele luĭ Karaveloff. Familia luĭ şi-a câştigat stima şi simpatia prin sforţările bătrânuluĭ Karaveloff care muri în urma uneĭ bóle căpătate în temniţele turcescĭ.

Fratele sĕŭ, Petku Karaveloff, rĕmase necunoscut până la rĕsboiul liberăreĭ. Atunci eşi şi dênsul la lumină.

Indigen din satul Koprivşiţa şi pe jumĕtate rus prin studiĭ şi relaţiĭ, Karaveloff din profesor rus de istorie deveni întâiul om de Stat al Bulgarieĭ, şi în Rusia are nume de rusofob. El are o cultură distinsă, cunósce adânc istoria şi scinţele politice şi e orator.

Se póte prevede că opera ce a întreprins'o el va isbuti.

*

La Sofia m'am întâlnit cu un vechiŭ prieten al meŭ, actualmente funcţionar în ministerul lucrărilor publice de acolo, şi l'am rugat ca în lipsa mea din capitala Bulgarieĭ să vĕ dea sémă prin postă despre faptele maĭ însemnate ce se vor întâmpla. El a primit bucuros şi îmĭ închipuesc că v'a trimis deja óre-carĭ relaţiunĭ.

Spice din ţară

O nouă scólă profesională.—Suntem informaţĭ, scrie „Adevĕrul“ din Focşanĭ, că comitetul damelor din acest oraş a luat mĕsurĭ ca pentru ḑiua de 1 Octombrie să se deschidă şcóla profesională de fete, pentru care de maĭ mulţĭ anĭ se strânge fondurile necesare ; am dori însă să se aducă la cunoştinţa cetăţenilor de onor. Comitet condiţiunile ce se cer elevelor care ar voi să urmeze cursurile la acea scólă, cum şi programa studielor.

—x—

Principele Al. Cuza a plecat ierĭ diminéţă cu vaporul „Lloyd“ la Constantinopole, din Galaţĭ. Măria Sa Principesa Cuza se află tot în oraşul nostru, scrie „Vocea Covurluiuluĭ“ unde a primit visite din partea a fórte multe persóne notabile. Principesa a visitat ierĭ scóla primară Caza Vodă.

—x—

Atentat la pudóre. — Citim următórele în „Dunărea de jos“ din Tulcea :

In ḑilele trecute indivizii Ivan Maxim şi Ivan Lezon, intrând în casa femeeĭ Profira G. Rusu cu violenţă, cel d'êntĕĭ a atentat la pudórea femeeĭ Profira, iar cel d'al doilea s'a încercat să atenteze la femea Maria Georgiŭ, care scăpând plină de sânge a dat alarmă. Poliţia a prins pe făptaş.

—x—

Accident. — Tênĕrul Ilie Burdugea din Chilia-Veche, ducêndu se la vênat şi întâlnind o trăsură cu treĭ femeĭ s'a urcat şi el în trăsură şi mergând ca vro 20 paşĭ, arma pe care o ţinea în mână s'a descărcat din întâmplare lovindu-l drept în gât ; imediat a remas mort.

—x—

Manevrele navale la Galaţĭ.—Iată dupĕ „Galaţĭ“ câte va detaliĭ în privinţa manevrelor navale :

Pe vaporul Stefan cel Mare se afla M. S. Regele, însoţit de d-niĭ miniştriĭ Fălcoianu, Radu Mihaĭ şi d-l colonel Dumitrescu-Maican, ca comandant suprem şi arbitru al lupteĭ.

Atacul s'a dat de vasele *Mircea*, *Griviţa*, *România*, *Rahova*, *Opanes*, *Veghetorul* şi *Poteraşul*, comandate de d. colon. Urseanu şi a fost îndreptat în contra vaselor torpilore *Alexandru cel Bun*, *Rîndunica* şi *Şoimul* de sub comanda d-luĭ major Drăghicescu, care apăraŭ trupele de pe uscat.

Vasele de atac înaintară de la cotul Pisiceĭ, către vasele torpilore postate în faţa casarmeĭ flotileĭ, unde trecerea se presupunea că era închisă prin torpile. Dupĕ ce aŭ reuşit a-şĭ deschide o trecere, în care timp douĕ pontóne aŭ fost aruncate în aer, prin torpile, vasele de atac aŭ năvălit asupra vaselor torpilore şi debarcând echipajele aŭ atacat trupele de pe uscat, reuşind a rĕmâne stăpâne pe posiţiune.

S'a putut observa cu satisfacţiune că reuşita manevrelor a întrecut orĭ-ce aşteptărĭ, prin uşurinţa şi esactitatea mişcăreĭ vaselor.

D. căpitan Coslinski este unul din ofiţeriĭ care s'a distins în manevrarea salupelor torpilore. Efectul esplosiuneĭ celor douĕ torpile aruncate a fost admirabil şi se ḑice, că M. S. Regele a rămas pe deplin mulţumit.

Drigalski-paşa [redacted] andant al gendarmerieĭ rume[redacted] ierĭ în oraşul Galaţĭ, spune [redacted] iar, şi adĭ diminéţă a plecat cu va[redacted] la Constantinopole.

Cu acelaşĭ vapor a plecat şi Gavril-Crestovicĭ-paşa, fostul guvernator al Rumelieĭ Orientale, ce se afla de câte-va ḑile în acelaşĭ oraş.

—x—

Voluntarĭ bulgarĭ.— Cu vaporul de alaltă-ierĭ aŭ plecat din Galaţĭ în susul Dunăreĭ 67 bulgarĭ muncitorĭ înrolaţĭ, ca voluntarĭ în acel oraş.

—x—

Un dar regal.—Regele a dăruit 10,000 leĭ pentru a contribui la înlesnirea pavăreĭ oraşuluĭ Galaţĭ, scrie „Poşta“.

Noutăţi Telegrafice

Paris, 27 Septembre.

D. Brisson e ales la Paris.

Cetinie, 27 Sebtembre,

„Ḑiarul oficial“ ḑice că Muntenegrul observă cu linisce şi sânge rece situaţiunea actuală, asceptând desfăşurarea evenimentelor.

Paris, 27 Septembre.

Se asigură că Englitera aprobă recomandaţiunea făcută Porţiĭ, de conferenţa din Constantinopole, în privinţa acceptăreĭ unireĭ Bulgarieĭ cu Rumelia.

Viena, 27 Septembre.

„Fremdenblatt“ declară că înţelegerea puterilor pentru a menţine pacea şi bunele raporturĭ ale Austrieĭ cu cele-l-alte puterĭ nu vor fi turburate de greutăţile ce se opun la regularea cestiuniĭ Balcanilor.

Viena, 27 Septembre.

„Noua Presa Liberă“ primesce din sorginte autorisată o comunicare formală, care ḑice că scirile cum că Pórta ar fi recunoscut chiar în principiŭ unirea Bulgarieĭ cu Rumelia, sunt lipsite de orĭ-ce temeiŭ.

Belgrad, 28 Septembre.

Trupele bulgare aŭ ocupat satul Yassenovac situat în faţa oraşuluĭ sêrb Brusnik.

Roma, 28 Septembre.

Ministrul plenipotenţiar al Italieĭ la Atena a fost însărcinat de guvernul sĕŭ să desaprobe într'un mod serios atitudinea răsboinică a Greciei, de óre-ce puterile sunt otărîte să menţină pacea cu orĭ-ce preţ.

Londra 28 Septembre.

După „Times“ Rusia ar persista să propună restabilirea *statului quo ante* în peninsula Balcanilor ca cel maĭ bun mijloc de a rĕspunde reclamaţiunilor Serbieĭ şi ale Greciei, şi de a menţine pacea în Orient.

DIN PARIS

(Corespondenţa particulară a „Universuluĭ“)

24 Septembre.

De vre-o doĭ anĭ aprópe s'a semnalat un soiŭ de luptă a guvernelor europene contra Franciei,—singura ţară din Europa, cu Elveţia federală, care fuge de ortodoxia monarhică, şi resultatul urnelor mĕ face să cred, că lupta era pregătită de mult.

Reacţiunea birue—relativ se înţege—maĭ mult de cum s'ar fi putut crede, dar acéstă biruinţă e dobîndită maĭ mult asupra oportuniştilor carĭ aŭ compromis Francia ; voturile date reacţionarilor sunt în mare parte răpite oportuniştilor.

Nenorocita politică tonkinesă şi chinesă jertfa inutilă de vieţĭ, delapidarea finanţelor, condiţiile comerciuluĭ şi industrieĭ din ce în ce maĭ rele, crisa agricolă, tóte acestea explică în mare parte biruinţa reacţinarilor. Dar nu sunt numaĭ acestea tóte causele. Maĭ e şi clericalismul.

Clericalismul ! iată duşmanul. Episcopiĭ chemară pe preoţĭ şi falanga négră se aruncă în învălmăşélă cu disciplina prin care se distinge, influenţând asupra celor ce maĭ cred într'ênşiĭ, dacă nu în oraşele marĭ şi în clasele muncitóre, emancipate acum de influenţa religiósă, la ţară, unde masele ignorante n'aŭ ajuns încă la nivelul de instrucţie necesar spre a scăpa de reaua lor înrîurire.

Şi partisaniĭ imperiuluĭ, aceia aĭ legitimismuluĭ, burghesiĭ lacomĭ, ce staŭ pentru Orleaniştĭ, împreună cu clericaliĭ—vrăjmaşĭ cu toţiĭ aĭ libertăţeĭ şi aĭ Republiceĭ — s'aŭ aruncat asupra urnelor, strînşi ca falanga tebană şi aŭ dobândit o biruinţă, relativă ce e drept, dar care totuşi e durerósă pentru ceĭ ce iubesc libertatea şi formele democratice de guvern, şi care, considerând întregul de circumstanţe, se explică uşor.

Marea majoritate a republicanilor francesĭ n'aŭ de ce să se témă, din potrivă vor învăţa cum să se pórte pe viitor.

Emoţiunea, ce coprinsese pe republicanĭ, în primele momente după alegerĭ, fu înlocuită de simţimêntul serios al responsabilităţeĭ comune şi al necesităţeĭ uneĭ unirĭ. Adunările republicanilor, spre a se înţelege ca să sdrobéscă în balotage pe candidaţiĭ republicanĭ, reîncep pretutindenĭ.

Comitetele revoluţionare rĕspândesc alarma şi vor să menţină divisiunea, dar nu vor ajunge la nicĭ un resultat. In departamente se adună necontenit probe de corupţia nerusinată, de presiunile exercitate de reacţionarĭ; vin necontenit protesturi, cerênd invalidarea alegerilor. Cerul a îngerat în multe locurĭ în alegerĭ.

Miniştriĭ demisionarĭ vor rĕmânea până la redeschiderea camereĭ. Brisson înclină spre ideea demisiuneĭ întregului Cabinet. Se crede că preşedintele Republiceĭ va însărcina tot pe Brisson să 'l recompue. Grévy s'a întors de la Mont-sous-Vaudrey

şi va presida mâine consiliul de miniştriï.

Bursa şi comerciul se reanimézã; se gândesc toţi că divisiunea reacţionarilor îi face neputincioşi şi că necesitatea d'a se lupta cu ei şi d'a fi cu prudenţă va folosi Republiceï.

Capiï orleaniştï aü ţinut o adunare: eï invitară ḑiarele din partidul lor să moderéze polemicile şi să evite afirmările monarchice. Se tem ca primul efect al alegerilor să nu fie un decret de expulsare a prinţilor francesï de pe teritoriul republiceï.

Imperialiştiï se plâng deja de prevalarea orleaniştilor asupra partideï lor.

Prinţul Jerôme Napoléon pregătise deja un alt manifest contra coaliţiuneï conservatóre.

Din ultimele relaţiï resultă că aü fost aleşi 137 deputaţi republicanï, 106 legiliştï, 74 bonapartiştï. Reacţionariï câştigară 17 departamente unde se alegeaü maï înainte republicaniï; republicaniï biruiră în patru departamente unde se alegeaü deputaţiï reacţionarï.

Contrar celor ce se spuneaü ierï, Waldeck-Rousseau, fost ministru de interne, a fost ales; şi ducele de Broglie şi de Fourtou, miniştriï reacţionariï sub Mac-Mahon căḑură.

Aḑi pe la nouë óre séra, în urma unuï noü articol provocator al ḑiaruluï regalist *Gaulois*, a fost o demonstraţie în faţa biroulul sëü. Miï de ómenï strigaü: *Trăéscă Republica, jos reacţiunea!*

Gardiştiï nu putură restabili circulaţia.

Biroul ḑiaruluï republican *Evénement*, pus în faţa biroului ḑiaruluï *Gaulois*, puse d'asupra uşeï o inscripţie iluminată: *Republica francesă!* Mulţimea, aplaudând, strigă să se scótă bandiera. Fu numaï de cât înarborată şi o alta fu aruncată mulţimeï, care o încojură cântând *Marsiliesa*. Un impiegat de la Gaulois veni să aprindă inscripţia care ḑicea: *Deputaţiï monarhicï 174*. Dar fu împiedicat.

S'aü întîmplat bătăï între regaliştï şi republicanï. Atuncï veniră 500 de gardiştï şi goniră mulţimea de pe *boulevard des Italiens*.

Maï multe grupe de studenţï şi uvrierï veniră cu stindardele cântând *Marsiliesa*; s'aü întîmplat maï multe accidente urmate de câte-va arestărï.

Maï mulţï prefecţï, în urma alegerilor şi aü dat dimisiunile. Cu tóte astea situaţia nu maï este aşa de rea precum se credea.

* A murit de apoplexie savantul şi senatorul Robin.

Trajan.

CRONICA BUCURESCEANĂ

Duminecă, 29 Septembrie

Sosirï.—Aü sosit în capitală d. doctor T. B. Laţescu şi d. general Al. Anghelescu, comandantul corpuluï II de armată.

—o—

Plecărï.—Aü părăsit capitala d. primministru I. C. Brătianu; d. Costescu, secretarul general al ministeruluï de justiţie şi d. I. Calenderu, administratorul domenielor Córóneï. După câte aflăm, d. Ion Brătianu cât şi d. Costescu se reîntórce Lunï în capitală.

—o—

La biserica Dómna Bălaşa s'a oficiat ieri sérǎ un serviciu, la care aü asistat un număr forte mic de invitaţï. Azï, cum am publicat deja, va avea loc târnosirea bisericeï. După câte aflăm, pare că M. S. Regele nu va maï asista la serviciul târnosireï.

—o—

Consiliul comunal al capitaleï s'a întrunit Vinerï séra sub preşedinţia d-luï Gr. Cerchez.

S'aü discutat şi resolvat maï multe cestiunï privitóre la bugete de bisericï, la autorisărï de procese, etc.

—o—

Inspecţia regală.—Cum am anunţat deja, ierï diminéţă M. S. Regele a inspectat trupele ce se află la Cotrocenï. M. S. era însoţit de d-niï generalï Fălcoianu şi Barozzi şi de d-niï 3 adjutanţï regalï. M. S. a sosit pe teren la orele $8^1/_2$ şi a fost primit de dd. generalï Cernat şi Radovicï şi de d. colonel Sişman, comandantul tabereï.

Trupele de infanterie, sub comanda d-luï colonel Sişman, aü executat în presenţa M. S. maï multe mişcărï din şcóla de batalion, iar trupele de cavalerie, sub comanda d-luï colonel Candiano Popescu, aü executat diferite mişcărï din şcóla de regiment. Apoï trupele aü defilat pe dinaintea M. S. Regeluï care a întrunit în jurul sëü pe toţï dd. oficerï şi a făcut diferite observaţiunï asupra mişcărilor executate de trupe.

După cât aflăm, M. S. a remas pe deplin satisfăcut atât de ţinută cât şi de atitudinea şi instrucţia militară a acestor trupe. Inspecţia s'a terminat la ora $12^1/_2$.

—o—

Brutar neonest.—D. Zisu, brutar din calea Văcărescï No. 72, a fost prins că vinde pâne lipsă şi a fost arestat. S'aü sechestrat de la numitul şése-ḑecï de pâinï. Ar trebui ca onorabiliï de la primărie să facă maï des cercetărï d'acestea, spre a nu se maï frustra publicul şi de către brutarï, pe lângă cele-alte lipitorï.

—o—

Retativ la scandalul provocat alaltăierï în curtea primărieï de către d-niï Sache Ionescu, şeful poliţieï comunale şi comisarul Zaharia, insultând şi lovind pe un cetăţean, d. locţiitor de primar a rânduit, precum am spus, o anchetă; cercetarea s'a făcut ierï, Sâmbătă, prin martorï, cariï aü spus tot adevërul cu tóte intimidările şi făgăduelile vinovaţilor d'a nu spune lucrurï neesacte.

Comisiunea s'a convins că numiţilor le lipsesce demnitatea de funcţionarï publicï, de óre-ce s'aü înjosit la acte brutale nepermise nimënuï, şi cu atât maï puţin lor. In urma acestora, avem credinţă că d. primar va dispune depărtarea lor, pentru ca autoritatea comunală să'şï păstreze prestigiul intact în tóte ramurele eï. De altfel vom reveni.

—o—

O bandă de tâlharï, prinşï în comuna Ileana s'a adus ierï la parchet; o căruţă plină de obiecte furate de către aceste bande se găsea în curtea parchetuluï.

—o—

Furt.—In strada Polonă No. 11 locuesce d. Traian Lălescu. D. Lălescu a fost absent din Capitală aprópe 2 lunï şi jumătate şi reîntorcêndu-se în Bucurescï, a constatat că s'a comis la locuinţa sa un furt cu spargere. Ni se raportéză că i s'a furat maï multe bijuteriï şi obiecte de valóre. Ḑiua, în care s'a comis acest furt, nu se póte precisa, bănuelele însă cad asupra unuï chelner de la otel Metropol, care trăia cu servitórea d-luï Lălescu, care în momentul plecăreï sale a fost congediată.

Evenimentele din Balcanï

DIN BULGARIA

Depeşï şi informaţiï speciale ale „Universuluï“

Mişcare de trupe.—La Sofia a sosit reg... al 4-lea venind din Plevna. El ... mit afară din barieră d'o mul... ...merată. Până când să plece ... fost încuartirat jumetate în ca... ...aşca şi jumetate pe la cetă...

... locală a împărţit voluntarilor ..., de vreme ce maï toţï eraü goï.

DIN TURCIA

...ï de rësboiü.—Inarmările mili... ...Turcia se urmézã c'o mare ac... ...óte vasele disponibile de trans... ...şi cele ale societăţilor private, ...ajate pentru transportarea de ...

... când Grecia ar înainta spre ... Serbia spre Kossevo, Turcia ... până la cel din ...

...

bulgară.

Din Creta sosesc ... ḑice că pe acolo domnesce ... bere.

Pórta a cerut chiar formal ... Serbieï, motivând acéstă cere... resele generale ale păceï.

DIN RUSIA

Inarmărï.—Cu tóte desmin... lor avem sigure informaţiun... grămădeşte oştire în Basara... sa, la Sevastopol şi în tóte ... pe Marea Négră se lucréză ... repararea vaselor; în arsen... numaï torpile în moment...

Comisiunea bulgară a ... Copenhaga de ţar, car... cu dênsa blamând ... afla facia, că a lu...

voluţiune şi a declarat pur şi simplu că trebue anulat ceea-ce s'a făcut în Filipopolï, căcï acéstă vrea să ḑică respectare de tratate; a declarat asemenea că nu va face în cestiunea bulgară nimic, care ar putea să turbure pacea europeană.

DIN SERBIA

Rësboiü!—Serbia este hotărâtă să încépă rësboiü chiar dacă ar fi sigură că va fi bătută, înfrângerea eï va pune din noü pe tapet cestiunea sêrbească.

Un ordin al regeluï Serbieï, cu data de 8 Octombre, chiamă supt drapel a doua rezervă a cavalerieï.

DIN GRECIA

Meeting.—In Atena s'a ţinut un meeting, popular în care s'a luat hotărîre a se invita guvernul d'a lucra cu energie pentru păstrarea dreptuluï elenilor de óre-ce bulgariï voesc a le smulge din teritoriü.

DIN AUSTRIA

Mişcare de trupe.—Am spus ierï că Austria n'a schimbat ca în toţï aniï garnisona din Bosnia şi Herţegovina; maï mult, óstea care trebuia să înlocuéscă acea garnisonă, a fost şi ea trimisă peste cea l'altă.

Acum se telegrafiază din Brood, că de la 8 Octombrie aü început a pleca d'aco lo în tóte ḑilele trenurï militare cu trupe austriace, direct spre Bosnia.

Consiliü practic

Palpitările inimeï.—In Englitera se obicinuesce după masă a se mânca ţelină. Ţelina e un preservativ contra tremurăturilor nervóse, agitaţilor şi altor turburărï.

Intrebuinţarea zilnică a ţelineï întăresce persónele nervóse şi le redă sănătatea.

Printr'acest remediü simplu, se asigură de uniï că s'ar fi vindecat palpitările inimeï.

Nota satirică a ḑileï

Intr'o pimniţă din Dobroténa

Cârciumăresa.—Haï, omule, sus că s'a încins bătae între muşterei.

Cârciumarul.—Nu ţi am spus ... pus prea puţină apă în vin ... în coa să 'l maï slăbesc niţel ...

ANECDOTE

O americană, ... cu ... care ... trenul ... Am... călătoria ... la ... în Bucuresci la Iaşi ... Ajungênd la Iaşi ... bil... ... Conductorul ... că băiatul plătise jumătate preţul, ...

— Băiatul d-vóstră 'mï pare prea mare pentru o jumetate de bilet.

— Se póte; dar vë asigur că era destul de mic, când am luat biletele. Va fi crescut pe drum.

— Pe drum! exclamă conductorul ...

— Da, pe drum, reluă american ca. ... venit aşa de încet, în cât a avut destulă vreme să crescă.

Ilustraţia nóstră

Principele Alexandru ajungênd la ... Chaskoï se scólă în ziorï şi ... aduce calul la scară.

Maï departe asceptă óstea înşirată de ... spre a face esercitiï în faţa princi...

Rândul trecut am dat pe principe fără barbă după un portret al sëü d'acum 5 anï. Aḑi însă pórtă barbă.

Anunţăm pe cititorï că în fie-care Duminecă vom da câte un tabloü, mare ca acesta.

Spice din Străinătate

Făcut bucăţï.—La Alais în Francia s'a petrecut un fapt forte îngrozitor.

Un uvrier maşinist, Prosper Lacaze, intrase în localul maşineï ventilatoruluï spre a o pune în mişcare.

Sfîrşind operaţia şi pe când era să se retragă, se împiedică şi căḑu peste manivelă aşa în cât fu tîrît în mişcarea eï.

Nenorocitul Lacaze fu făcut bucăţï de maşină.

—o—

Dramele amoruluï.—Maï dăunăḑï un óre-care Danueval s'a presentat la comisarul strade Julien Lacroix, din Paris, şi a declarat că cu vre-o câte-va minute maï înainte 'şï omorîse amanta cu loviturï de pumnal şi o aruncase în Sena.

—o—

Mister.—Intr'o biserică din Pistoia (Italia) s'a descoperit în cor maï multe cosciuge cu cadavre.

Aceste cadavre intraseră în descompunere şi infectaü aerul.

Ultime Scirï

Bucurescï 29 Septembre.

Consiliul comunal din oraşul Vasluiü s'a disolvat.

—o—

Se ḑice că în curênd va apare în Capitală un ḑiar cotidian, în limba franceză sub titlul de: *l'Etoile roumaine.*

—o—

D. Al. A. Plagino, prefectul judeţuluï Putna, a obţinut un congediü de 8 ḑile pentru afacerï de familie. D-sa va veni în capitală.

—o—

D. Fleva, primarul capitaleï, 'şï va relua serviciul, cu începere de mâine, Lunï, de când îï espiră concediul.

—o—

Aḑi Duminecă după amiaḑï se va ţine la Cotrocenï, sub preşedinţa M. S. Regeluï, un consiliü de miniştri, la care va asista şi prinţul D. Ghica, preşedintele Senatuluï.

—o—

O nouă deputaţiune din Dobrogea a sosit în Bucurescï spre a aduce plângerile locuitorilor aceleï provincii.

D. Brătianu va primi acéstă deputaţiune mâine, Lunï.

Inserţiï şi Reclame

Domnule Redactor,

In numërul de la 20 Septembre aţï publicat asupra mea o scire neesactă; aţï spus că în calitatea mea de controlor la biroul veniturilor comunale din capitală, am comis, în complicitate cu perceptorul Măgureanu, falş în acte publice şi că acéstă ar fi atras destituirea şi darea mea în judecată.

Viü a da o complectă desminţire acesteï scirï.

Adevërul e ast-fel: Controlând pe numitul Măgureanu, am găsit 14 chitanţe ... şi imediat le-am înaintat cu raport ...luï competent; s'aü început cercetă... ...ar Măgureanu, spre resbunare, a ... ...t că falşul l'a comis cu scirea şi ... mea. Dacă ar fi fost aşa, de si... ...'aş fi denunţat; cu tóte astea ... ...ómenï în consiliul de adminis... ...'aü credut pe cuvent şi m'aü ... cu el. Am fost suprimat ... spre a se face cercetărï ... că un funcţionar onest ... ...esne înjosit, mi-am dat ...tat de serviciü. Cerce... ...tat acum, cu tóte că ... darea luï în judecată ...

... şi a ... ţia ... nut a ... am fost ame... sonóre. Më ... gureanu, ca... dulos care a ... pentru escrocher... liber şi că nu ... mësurile aspre ... nea om.

Vë rog să pu... d'ântêï numër...

1885 ...

Foiţa „Universuluĭ„

284

MIETTA

PARTEA PATRA

DOAMNA JORAMIE

XXII

Prisoniera

(Urmare)

Morel se încercă să ia parte la rîsul fiuluĭ sĕŭ ; dar, neputênd isbuti, cu tóte sforţările sale, reluă :

— Nu e dobitócă, mama Tamirel şi ca dovadă e că şi a jucat bine rolul. Fiica bătrânuluĭ a căḑut în cursă şi acum e într'un loc, unde chiar dracul nu s'ar duce s'o caute.

Lucian simţi un fior trecêndu ĭ prin tot trupul.

— Ah! da, ḑise el, şi unde e?

— Intr'o pimniţă, la douĕ-ḑecĭ de picióre sub pământ.

— Mórtă! ḑise Lucian cu un glas înăbuşit.

— Nu, nu încă. Se póte nicĭ să n'o omóre.

Fratele de lapte rĕsuflă.

— In sfîrşit, ḑise, aŭ pus pe biata fată într'o pimniţă, care e pentru dênsa un fel de închisóre...

— Da?

Şi cine o păzesce?

— Jacques şi mama Tamirel.

La acest rĕspuns al tatăluĭ sĕŭ, Lucian căpătă siguranţa că Mietta era, precum bănuise el, în casa împrejurul căreia umblase el dupĕ amiază, fără să cuteze a se apropia prea mult.

— Scii, tată, că istoria ta e frumósă?

— Da?

— Da, şi e păcat că nu aŭ trebuinţă de mine.

— De ce?.

— Asta e! ca să cunosc sfîrşitul aceste afacerĭ.

— Nu sciŭ încă, şi nu scie nicĭ Jacques, cum se va sfîrşi.

— Ia spune-mĭ tată, n'aŭ de gând să omóre pe fată, ca să scape de ea?

— Ţi-am maĭ spus o dată, că nu sciŭ ce vor face cu ea. Ierĭ, când mama Tamirel a adus'o în casă, era dómna acolo, asceptênd'o şi atuncĭ aŭ vorbit mult împreună. Nu sciŭ ce şi-aŭ ḑis; dar, fără îndoială, fata n'a vrut să se supue voinţeĭ celeĭ-l-alte.

„In fine, fata bătrânuluĭ a leşinat şi dómna ne a poruncit, luĭ Jacques şi mie, s'o ducem în pimniţă.

— Aşa dar, tu aĭ vĕḑut pe fată?

— Am dus'o de picióre.

— Ia spune-mĭ, e frumósă?

— Cred că da, n'am prea avut timp să mĕ uit la ea.

— N'a recunoscut'o, cugetă Lucian.

— Dupĕ o mică tăcere, el reluă.

— Tată, dacă prisoniera prietenuluĭ tĕŭ are prietenĭ—şi trebue să aibă—o vor căuta.

— Se póte; dar n'o vor găsi, rĕspunse Morel dând din cap.

— Cine scie?

— Jacques şi mama Tamirel şi-aŭ luat mĕsurile. Pe de altă parte, dacă poliţia saŭ alt cine-va ar vroi să se amestece în afacerile luĭ Jacques, ar fi rĕŭ pentru fată, eŭ 'ţĭ spun.

— Ah! Şi cum?

— Să presupunem că, mâine, se duc să spue luĭ Jacques să 'şĭ dea prisoniera; eĭ bine, maĭ înainte ca să fi pătruns cine-va în casă, Jacques şi mama Tamirel vor avea vreme s'o facă să dispară şi orĭ-cât ar căuta-o, n'ar găsi-o.

— Cu tóte astea....

— S'aŭ luat tóte mĕsurile, îţĭ repet. „In subterana unde e închisă fata, e un puţ adênc maĭ bine de o sută de picióre. Mĕ pricepĭ?

— Incă nu.

— O piatră mare 'ĭ astupă gura şi e acoperită chiar de un strat des de pământ. Dacă ar veni să dea asalt caseĭ, fiind-că Jacques s'ar feri să deschidă pórta, într'o clipă puţul ar fi deschis, fata aruncată şi gura puţuluĭ astupată la loc, aşa în cât să nu se pótă descoperi că e un puţ şi in fundul aceluĭ puţ e un cadavru.

Lucian devenise alb ca un linţoliŭ şi i-se păru că sângele 'ĭ înghiaţă în vine.

— Acum pricep, ḑise cu un glas înăbuşit; dar Jacques şi vĕduva Tamirel n'o vor face.

— O vor face; aşa e porunca.

— Cu tóte cele ce 'ĭ ascéptă: munca silnică pe viaţă şi póte chiar osândirea la mórte?

— Eĭ! nu se vor lăsa să 'ĭ prindă.

„Dupĕ ce vor fi făcut ceea ce ţi-am spus, vor avea încă timpul nececsar ca să scape pe o subterană, pe care Jacques a explorat'o nóptea trecută şi care are o eşire la gura unuĭ puţ, ce se află într'o pimniţă de lemnărie, la douĕ saŭ treĭ sute de metri departe de casă.

— Oh! oh! ce interesant lucru.... Ḑeŭ tată, mĕ desfată mult... Aşa dar, spre a scăpa de fată, aŭ hotărit s'o arunce în fundul puţuluĭ, ce se află în pimniţă.

— Nădĕjduesc că vor găsi un alt mijloc ca să scape de ea, şi o doresc, de óre ce eŭ nu 's pentru omor.

— Aĭ dreptate, tată, nu trebue să omorîm pe ómenĭ.

— Maĭ ales când putem face altfel.

— Aşa dar domnul Jacques — Oh! domnul Jacques e om cu cap — a găsit un alt mijloc spre a se scăpa de fată?

— Nu el, dómna.

— Ah! şi ce a găsit?

— S'o închidă într'un balamuc.

— Dar e cu neputinţă! esclamă Lucian; pentru acésta ar trebui să fie nebună!

— Este!

— Lucian sări în picióre cu ochiĭ scânteietorĭ.

— Eĭ! Ce aĭ ḑis? esclamă el.

(Va urma)

Emile Richebourg

Foiţa „Universuluĭ„

106

Bucătarul Regelui

PARTEA DOUA

XV

(Urmare)

— Dar cine póte ajunge să cunóscă inima luĭ Manolillo?

— Cred că noĭ 'ĭ datorăm mult....

Regele mi-a vorbit de nisce trecerĭ ascunse...

— Intr'adevĕr, unchiul Manolillo cunoscea secretul acelor trecerĭ.

— Luĭ i-se datoresce decĭ că Majestăţile Lor s'aŭ revĕḑut, şi că regina şi-a putut exercita influenţa eĭ asupra regeluĭ.

— Douĕ alte persóne aŭ lucrat spre dobîndirea acestuĭ resultat.

— Da, un hidalgo sosit de curînd de la Medicĭ şi care cunósce pe regina, ḑise părintele Alliaga cu tonul cel maĭ liniscit de şi ascepta cu cea maĭ mare nerabdare rĕspunsul tinereĭ senora.

— Regina nu cunósce pe acest gentilom, ḑise donna Clara.

— Cum! nu 'l cunósce?

— Nu, nicĭ nu l'a vĕḑut.

— Majestaţea Sa mi-a scris însă în favórea luĭ.

— Asta e tot ce póte fi maĭ firesce pe lume. El a făcut un mare serviciŭ Majestăţeĭ Sale reluând nisce scrisorĭ care, scrise de ea luĭ don Rodrigo Calderon, puteaŭ s'o compromită. Este firesc decĭ când din întîmplare se găsesce o asemenea inimă şi e asemenea spadă, să ne arătăm recunoscĕtorĭ; prieteniĭ adevĕraţĭ sunt rarĭ pe vremea acésta. Şi.. aţĭ dobîndit compania pentru acel gentilom?

— De sigur, ḑise părintele Alliaga băgênd mâna sub rasă şi scoţênd o hârtie îndoită; écă brevetul de căpitan al companieĭ a treia din garda Spaniolă a Majestăţeĭ Sale; poftim.

— Şi de ce să iaŭ eŭ acéstă hârtie?

— Mi-sa spus că acel tînĕr vĕ iubesce. Donna Clara se roşi.

— Şi cine-v'a spus asta? exclamă ea cu vivacitate.

— Unchiul Manolillo, şi mi-a spus ceva maĭ mult; el pretinde că şi d-vóstră 'l iubiţĭ.

— Eŭ?... pe un bărbat pe care l'am vĕḑut de douĕ orĭ numaĭ!

— Dar el e un bărbat până la un órecare punt într'adevĕr extraordinar; ce ḑic? maĭ mult de cât extraordinar.

— Şi... ce are într'ênsul aşa de extraordinar? ḑise gângăvind donna Clara.

— Tot, persóna, nascerea, frumuseţea, viaţa luĭ intrégă, şi chiar norocul d'a găsi, abia sosit la Madrid, prilejul d'a se face cunoscut de regina.

— Nu se ascunde nimic sub cuvintele d-vóstră, părinte Aliaga? întrebă tînĕra senoră, uitându se în ochiĭ duhovniculuĭ regeluĭ.

— Şi ce vreţĭ să se ascundă?

— N'aveţĭ [illegible] eŭ, ci alta este persóna, pe care o iubesce acel tînĕr?

Fără voia sa, părintele Alliaga încercă o mică emoţiune.

— Ce motiv aş avea eŭ să bănuesc pe acel gentilom

— Aţĭ vorbit cu unchiul Manolillo, care v'a spus fără îndoélă ceea ce mi-a spus şi mie.

— Unchiul Manolillo nu mi-a vorbit de cât despre amorul d-vóstră reciproc.

— Şi despre nascerea aceluĭ tînĕr?

— Nicĭ un cuvînt; întru cât privesce acésta, am aflat'o dintr'o scrisóre pe care mi-a arătat'o bucătarul-şef, ḑise părintele Alliaga, scoţênd de sub rasă scrisórea luĭ Pedro Martinez-Montino.

— Bucătarul regeluĭ, mi-a citit şi mie scrisórea asta, ḑise donna Clara.

— Atuncĭ, adăogă părintele Alliaga, reluând scrisórea, sciţĭ că acel gentilom...

— E fiul natural al duceluĭ de Ossuna şi al duceseĭ de Gandia.

— Cum! exclamă părintele Alliaga: al duceluĭ de Ossuna şi al duceseĭ de Gandia? Acéstă scrisóre nu vorbesce despre acéstă; ea spune numaĭ că tînĕrul e născut din părinţĭ nobilĭ.

— Ah! nu sciaţĭ numele părinţilor.

— Nu; dar d-vóstră, cum le sciţĭ?

— Numele tatăluĭ mi-l'a destăinuit bucătarul regeluĭ, şi acela al mumeĭ bufonul regeluĭ.

— Şi n'aveţĭ alte probe de cât spusele acestor doĭ ómenĭ?

— Nu; dar poziţia cu totul specială în care mĕ aflu faţă cu acel tînĕr, m'a împiedicat să iaŭ în privinţa luĭ informaţiĭ maĭ amănunţite.

— Ore posiţia d-vóstră specială v'a înpedicat?

— Da; orĭ-ce întrebare ar fi părut nepotrivită.

— Eŭ voiŭ lua informaţiĭ, şi sper să am probe convingătóre; îndată ce voiŭ cunósce acest secret vi l voiŭ comunica.

— Şi de ce să mi-l comunicaţĭ? ḑise donna Clara cu un accent ciudat.

— Chiar d-vóstră mi-aţĭ spus maĭ adineória, că eraţĭ într'o posiţie cu totul specială faţă cu acest tînĕr acum nu vreţĭ să primiţĭ brevetul de căpitan în favórea luĭ. Ce se petrece óre între d-vóstră şi acest Juan? Credeţĭ că am dreptul să vĕ fac o asemenea întrebare?

— Maĭ mult de cât drept; aveţĭ un mare interes să sciţĭ cum să vĕ purtaţĭ cu acel gentilom.

— Cunosc pe tatăl d-vóstră; îl stimez mult, şi nu maĭ puţină stimă am pentru d-vóstră; mĕ interesez de el şi de d-vóstră, cum m'aşĭ interesa de un frate şi de o fiică.

— Nu mĕ îndoesc; dar cred totuşĭ că e un alt motiv. Francisc Montino, nu sciŭ prin ce greşală ciudată, şi-a pus în cap că regina iubesce pe acel tînĕr. El însuşĭ mi-a spus'o. Francisc Monttno e un om curios, şi se póte să vĕ fi spus şi d-vóstră acelaşĭ lucru. Acésta e absurd, e cu neputinţă când e vorba de o femee ca regina Margareta de Austria..

(va urma).

E. Fernandez y Gonzales.

CURSUL BUCURESCI

CASA DE SCHIMB
TOMA ŢACIU
No. 60. Strada Lipscanĭ, No. 60.
Pe ḑiua de 27 Septembre 1885.

	Cumpăr.	Vêndute
5% Rentă Amortisabile	92 1/4	93 —
5% Rentă Rom. perpetuă	85 1/2	86 1/2
[illegible] Obligaţiĭ de Stat	87 1/2	88 —
6% „ C. F. R. R.	—	—
5% „ Municipale	72 1/2	73 1/2
10 fr. „ Caseĭ p. 300 l.	210 —	215 —
5% Scr. funciare Rurale	85 1/2	86 [illegible]
7% „ „ „	100 1/2	101 1/4
5% „ „ Urbane	81 —	[illegible]
6% „ „ „	90 —	91 1/4
[illegible]	97 —	98
[illegible]	[illegible]	32 —

[illegible]

Jocurĭ de petrecere

ŞARADA de d. I. Vălsanu, Loco.

Cu prima parte mĕsor timpul
Iar cu-a doua eŭ vorbesc
De un lucru ce am scopul
Numaĭ ca să-l dăruesc

De mĕ citescĭ de o dată
Sunt un mester ce-altă dată
Când lumea sub cer trăia
[illegible] de el n'avea

[illegible] care ne va trimite [illegible] Orĭ-ce [illegible] deslegarea esactă a acesteĭ [illegible] Vinerea viitóre va concura prin [illegible] la sorţĭ la un frumos roman.

Deslegarea şaradeĭ din „Universul" din Duminica trecută

Lin-gurĭ.

Aŭ deslegat:

Bucurescĭ: D-na S. Muntenescu D-niĭ [illegible] Munteanu, A. Th. Gaus, Ch. Feiman, [illegible] Goldfein, F. Elefterescu, B. [illegible] nescu, A. G. Dinescu, [illegible] E. M. Anghelescu, Z. Schvartz, [illegible] M. Grigorescu, M. Şvaitzer, S. [illegible] E. Carolian, E. Ionid, S. Kaspar, [illegible] V. Constandinescu, I. Haiman, S. Hor[illegible] R. [illegible] M. Hagi Ilie, S. [illegible] M. Polichroniade, [illegible] Ch. Venescu, [illegible]

[illegible] Popescu, [illegible] Anghelescu, T. Vasi[illegible]lescu, M. Stefanescu, A. Costescu, M. Carua, E. Alexandrescu, [illegible] Fermo, B. Feldman, E. Bornes[illegible], [illegible] Solomonescu, P. Tiroa[illegible]rescu, V. [illegible], M. Bally, A. Iordachescu, I. Radu[illegible], E. Eiebl[illegible], H. Rosmberg, I. [illegible], M. Haiman, Cat. C. So[illegible] [illegible] [illegible] F. L. I. E. [illegible] S. Mo[illegible] I. De[illegible] Burcă, [illegible]

(Va urma)

De închiriat de la Sf. [illegible] două [illegible] cu ca-[illegible] ma-[illegible] str. [illegible] a se adresa [illegible] 10—6

[illegible] Luigi [illegible]

Noutate! Noutate! Noutate!

Premiata pudră „Excelsior"

E o nouă pudră, invisibilă, de o fineţă nespusă, care pe lângă că are *parfumul cel mai suav*, şi că nu conţine nicĭ o materie *vătămătóre* are proprietatea infailibilă d'a face pielea de o albéţă şi de o frăgeḑime extraordinară. Ea preservă contra încreţiturilor şi face să dispară petele dând pieleĭ o frumuseţe constantă.

Putem asigura că pudra „Excelsior" e superióră orĭ-căreĭ pudre cunoscute până acum.

Cutia elegantă leĭ 2.

Se vinde la adm. „Universuluĭ", calea Dorob. No. 8. Cu adăogare de 40 banĭ se trimite franco în tótă ţara'

Magazia de Lemne la Vultur
Strada St. Stelian No. 21.

Lemne de cer, tufan şi gârniţă cu 24 fr. mia kilograme, lemne de carpen bine uscate 26 fr. mia kil. tăiate şi aduse la domiciliŭ.

25—2—12 *Ghiţă Rădulescu*

De vênḑare Polobóce góle de vin şi rachiŭ. A se adresa la restaurantul Brenner, strada Stavropoleus No. 2.

10—8